

flexible[®]

Documentação

FXXOne

Documento gerado em: 23/9/2024

Este arquivo foi baixado de <https://docs.fxxone.com//pt-br>, FXXOne v24.9. Para obter informações atualizadas, visite <https://docs.fxxone.com//pt-br>.

Contents

- [Primeiros passos](#) 12
- [FlexxAgent / Características](#) 14
- [FlexxAgent / Sistemas suportados](#) 15
- [FlexxAgent / Sistemas suportados / Windows](#) 16
 - [Versões suportadas](#) 17
 - [Requisitos de software](#) 17
 - [Limitações](#) 18
 - [Download](#) 18
 - [Implantação desassistida](#) 19
 - [Instalação](#) 19
 - [Desinstalação](#) 19
 - [Parâmetros suportados](#) 20
 - [Configuração de proxy](#) 20
 - [Configuração proxy através da linha de comando](#) 21
 - [Configuração através de chaves de registro](#) 21
 - [Atualização](#) 22
 - [Atualização automática](#) 22
 - [Atualização manual](#) 22
 - [Logs](#) 23
 - [Logs de instalação e atualização](#) 23
 - [Logs de FlexxAgent Analyzer](#) 24
 - [Logs do serviço FlexxAgent](#) 24
- [FlexxAgent / Sistemas suportados / Linux](#) 26
 - [Versões suportadas](#) 27
 - [Requisitos](#) 27
 - [Limitações](#) 28
 - [Download e instalação](#) 28
 - [Passos para a instalação](#) 28
 - [Parâmetros do script de instalação](#) 29
 - [Exemplos](#) 29
 - [Desinstalação](#) 30
 - [Parâmetros do script de desinstalação](#) 30
 - [Exemplos](#) 31

◦ Atualização	31
◦ Campos obtidos	31
• FlexxAgent / Sistemas suportados / macOS	36
◦ Versões suportadas	36
◦ Limitações	36
◦ Download e instalação	37
▪ Parâmetros do script de instalação	37
▪ Exemplos	38
◦ Desinstalação	38
▪ Parâmetros do script de desinstalação	39
▪ Exemplos	39
◦ Atualização	39
◦ Campos obtidos	39
• FlexxAgent / Sistemas suportados / ChromeOS	42
◦ Versões suportadas	42
◦ Limitações	43
◦ Download e instalação	43
▪ Como iniciar a instalação em dispositivos	43
◦ Atualização	45
◦ Informações obtidas do dispositivo	46
• FlexxAgent / Sistemas suportados / Android	49
◦ Versões suportadas	50
◦ Limitações	50
◦ Download e instalação	50
◦ Atualização	53
◦ Campos obtidos	54
• FlexxAgent / Considerações de rede	57
◦ URLs e portas necessárias	57
• FlexxAgent / Guias e tutoriais de FlexxAgent	59
• FlexxAgent / Guias e tutoriais / Validar conectividade do FlexxAgent	60
◦ Criação de tarefa agendada	60
◦ Validação dos resultados	66
• FlexxAgent / Guias e tutoriais / Implantar FlexxAgent usando Microsoft Intune	66
• FlexxAgent / Guias e tutoriais / Instalar FlexxAgent configurando proxy	77
◦ Exemplo	77

◦ Explicação das opções	78
▪ proxyPersistConfig	79
▪ RepairAgent	80
• FlexxAgent / Guias e tutoriais / Aplicar configuração de proxy por políticas de grupo (GPO)	81
• FlexxAgent / Guias e tutoriais / Implantação do FlexxAgent com políticas de grupo (GPO)	81
◦ Implantação	81
◦ Verificação	81
• Analyzer / Analyzer	87
◦ Ferramentas incluídas	91
◦ Interface	94
▪ Visualizações de lista	94
▪ Visualizações de detalhes	95
▪ Opções de busca	95
▪ Filtro de coluna	96
▪ Navegação entre páginas	96
• Analyzer / App Catalog & Inventory	96
• Analyzer / Diagnóstico	98
◦ Interface	99
◦ Seleção do período de tempo	102
◦ Gráficos de consumo de recursos	102
◦ Contadores de desempenho	104
▪ CPU	104
▪ RAM	105
▪ GPU	105
▪ Latência de Rede	105
▪ Uso de Disco	106
◦ Tabelas de aplicativos e processos	106
• Analyzer / Análise da pegada de carbono	106
◦ Interface	106
▪ Visão Geral	108
▪ Printed copies	108
▪ Energy	108
• Analyzer / Experiência do Usuário	109

○ Conceitos básicos	111
▪ WRI (Workspace Reliability Index)	113
▪ Pesquisas de usuário	113
○ Interface	113
▪ Vista global	115
▪ Vista individual	116
• Analyzer / Workspaces	116
○ Interface	117
▪ Vista de lista	119
▪ Vista individual de Workspace	119
• Analyzer / Grupos de Aplicativos	119
○ Tipos de grupos	120
○ Usuários que utilizam aplicativos do grupo selecionado	123
○ Criação de um novo grupo de aplicativos	123
• Analyzer / App Versions	124
○ Vista gráfica	124
○ Vista de tabela	126
• Analyzer / Pesquisas	126
○ Configuração de pesquisas	126
▪ Vista de lista	128
▪ Vista de detalhes	128
○ Execução de pesquisas	128
• Analyzer / Usuários	129
○ Vista de lista	130
▪ Dados do usuário na visualização em tabela	132
○ Vista de detalhes	132
▪ Dados do usuário na visualização de detalhes	132
• Analyzer / Grupos de Usuários	133
○ Vista de lista	133
○ Vista de detalhes	135
• Portal / Introdução	135
○ Menu lateral	135
○ Seletor de organização	137
○ Configuração de usuário	137
▪ Meus logins	138

▪ Configuração	139
• Portal / Operations	140
• Portal / Flows	140
◦ Configuração	142
▪ Visão Geral	144
▪ Alvo	144
▪ Flow	145
▪ Notificação	145
• Portal / Inquilinos	145
◦ Tipos de organizações	147
• Portal / Inquilinos / Ativações	149
• Portal / Workspaces	149
• Portal / Workspaces / Grupos de Workspaces	151
◦ Tipos de Grupos de Workspaces	152
◦ Gestão de grupos	153
• Portal / Microserviços	153
◦ Gestão de microsserviços	154
▪ Ativação no Portal	156
▪ Criação de microsserviços	156
▪ Estados dos Microserviços	157
▪ Considerações sobre o código a utilizar	157
◦ Formas de consumir os microsserviços	158
▪ Execução pelo usuário final	158
▪ Execução por meio de um Flow	159
▪ Execução a partir do Workspaces	159
• Portal / Microserviços / Habilitado	161
• Portal / Microserviços / Marketplace	162
• Portal / Microserviços / Designer	163
◦ Criação de microsserviços	166
• Portal / Microserviços / Registro de auditoria	168
• Portal / Patch	168
◦ Considerações sobre a gestão de patches	170
• Portal / Patch / Resumo	171
• Portal / Patch / Grupos de Relatórios	171
◦ Reporting Groups em risco	172

• Portal / Patch / Metas	173
◦ Configuração de Targets	173
• Portal / Configurações	175
• Portal / Configurações / Informação	175
• Portal / Configurações / Usuários	177
◦ Criação de usuários	181
◦ Exportação e importação de usuários	184
◦ Opções adicionais	184
• Portal / Configurações / Funções	185
◦ Vista de lista	186
◦ Vista de detalhes	187
▪ Detalhes	187
▪ Permissões	187
▪ Usuários	187
• Portal / Configurações / Funções / Funções incluídas por padrão	187
• Portal / Configurações / Funções / Considerações adicionais	188
◦ Ambientes multicliente	193
◦ Níveis de acesso por módulos	196
▪ Portal	196
▪ Workspaces	196
▪ Analyzer	196
• Portal / Configurações / Módulos	196
• Portal / Configurações / Produtos	196
• Ações	205
◦ Configuração do FlexxAgent	207
• Portal / Configurações / Integrações	208
• Portal / Configurações / Grupos de relatório	208
◦ Configuração do FlexxAgent	211
• Portal / Configurações / Diretivas	212
◦ Nova Diretriz	213
• Portal / Guias e tutoriais do Portal	217
• Portal / Guias e tutoriais / Criação e gestão de Workspaces Groups	217
◦ Grupos de Workspaces estáticos	219
▪ Criação de Workspaces Groups estáticos	220
▪ Gestão de Workspaces Groups estáticos	220

▪ Uso desde Workspaces	220
◦ Grupos de Workspaces dinâmicos	220
▪ Criação de Workspaces Groups dinâmicos	220
• Portal / Guias e tutoriais / Execução programada de microsserviços	223
• Portal / Guias e tutoriais / Definir a política de patching	224
• Portal / Guias e tutoriais / Habilitar um microserviço para o usuário final	226
• Workspaces / Workspaces	230
◦ Interface e segmentação de acesso	232
▪ Level 1	236
▪ Level 2	236
▪ Visualizações de lista	236
▪ Opções de filtragem nas listagens	237
▪ Gerenciamento de filtros	237
▪ Operações disponíveis	238
◦ Visualizações de detalhes	242
• Workspaces / Nível 1	242
• Workspaces / Nível 1 / Painel de UX	243
◦ Filtragem por organização	244
◦ Filtragem por datas	245
◦ Widgets	245
▪ Widgets incluídos por padrão	246
• Workspaces / Nível 1 / Workspaces	246
◦ Filtrado	246
▪ Opções de filtragem do cabeçalho	252
▪ Opções de filtragem da listagem	252
▪ Gerenciamento de filtros	252
◦ Execução de microsserviços	253
◦ Operações disponíveis	253
◦ Operações a partir da vista de lista	253
▪ Ações de energia e conexão	253
▪ Tags	254
▪ FlexxAgent	254
▪ Manutenção (modo drenagem)	255
▪ Atualizar as informações do workspace	255
▪ Forçar a conformidade normativa	255

▪ <u>Forçar a atualização de campos personalizados</u>	255
▪ <u>Administração remota</u>	256
▪ <u>Assistência remota</u>	256
▪ <u>Tipo de máquina</u>	256
▪ <u>Notificações</u>	256
▪ <u>Mudar grupo de reporte</u>	256
• <u>Workspaces / Nível 1 / Workspaces / Vista de detalhes</u>	257
◦ <u>Ações disponíveis</u>	257
▪ <u>Execução de microsserviços</u>	258
▪ <u>Operações</u>	258
◦ <u>Geral</u>	259
◦ <u>Ampliada</u>	259
◦ <u>Abas</u>	262
▪ <u>Sessões</u>	263
▪ <u>Desempenho</u>	263
▪ <u>Trabalhos</u>	264
▪ <u>Alertas</u>	264
▪ <u>Registro de eventos</u>	264
▪ <u>Registro de conexões</u>	264
▪ <u>Serviços do Windows</u>	264
▪ <u>Discos</u>	264
▪ <u>Histórico de inicialização</u>	264
▪ <u>Notificações</u>	264
▪ <u>Segurança</u>	264
▪ <u>Conformidade</u>	264
▪ <u>Diretiva de grupo (GPO)</u>	264
▪ <u>Dispositivos PnP</u>	264
• <u>Workspaces / Nível 1 / Workspaces / Assistência remota</u>	264
◦ <u>Principais funções</u>	264
◦ <u>Ativação</u>	272
▪ <u>Requisitos</u>	273
▪ <u>Considerações adicionais</u>	273
◦ <u>Assistência remota interativa</u>	273
◦ <u>Assistência remota desassistida</u>	273
◦ <u>Ferramentas Flexxible</u>	274

• Workspaces / Nível 1 / Sessões	277
◦ Operações disponíveis	279
▪ Gerenciamento da sessão	282
▪ Assistência remota	283
▪ Notificações	283
• Workspaces / Nível 1 / Sessões / Vista de detalhes	283
◦ Ações disponíveis	284
▪ Execução de microsserviços	285
▪ Operações	285
◦ Geral	285
◦ Abas	285
▪ Conexões	286
▪ Desempenho	287
▪ Informações de login	287
▪ Notificações	287
▪ Diretiva de grupo (GPO)	288
• Workspaces / Nível 1 / Registros de conexão	289
• Workspaces / Nível 1 / Trabalhos	289
◦ Vista de lista	291
▪ Opções da parte superior	293
▪ Lista de trabalhos	293
◦ Vista de detalhes	293
▪ Estados	294
▪ Informação disponível	294
▪ Registros	295
▪ Workspaces	295
◦ Inscrição em Jobs	296
• Workspaces / Nível 1 / Alertas	296
◦ Ações disponíveis na parte superior da lista	296
◦ Alertas em vistas de dispositivo ou sessão	298
• Workspaces / Nível 1 / Armazenamento de perfis	298
◦ Vista de lista	299
▪ Operações disponíveis	300
◦ Vista de detalhes	300
• Workspaces / Nível 2	300

• Workspaces / Nível 2 / Perfis de notificação de alertas	301
• Workspaces / Nível 2 / Assinaturas de alertas	303
◦ Vista de lista	304
◦ Vista de detalhes	305
◦ Criação de assinaturas	305
• Workspaces / Nível 2 / Registro de eventos	305
◦ Vista de lista	306
▪ Opções de filtragem	307
▪ Informação de registros de eventos no Workspaces	307
◦ Vista de detalhes	308
◦ Configuração de eventos adicionais	308
• Workspaces / Nível 2 / Localizações	308
◦ Vista de lista	309
◦ Vista de detalhes	310
• Workspaces / Nível 2 / Redes	310
◦ Vista de lista	310
◦ Vista de detalhes	312
• Workspaces / Nível 2 / Notificações	312
◦ Seção notificações	312
◦ Tipos de notificações	314
▪ Notificações emergentes	314
▪ Notificações	314
• Workspaces / Nível 2 / Servidores	315
◦ Vista de lista	315
▪ Operações disponíveis	319
◦ Vista de detalhes	319
▪ Geral	319
▪ Ampliada	320
▪ Abas	322
• Workspaces / Nível 2 / Redes sem fio	322
◦ Vista de lista	323
◦ Vista de detalhes	328
• Workspaces / Guias e tutoriais de Workspaces	328
• Workspaces / Guias e tutoriais / Configurar alertas por e-mail	328
• Workspaces / Guias e tutoriais / Como dar assistência remota a um usuário	330

Primeiros passos

FXXOne é uma plataforma SaaS de Remote Monitoring and Management (RMM) que permite a análise, a gestão e o monitoramento dos dispositivos de trabalho de seus usuários.

Conta com muitas funcionalidades, entre as quais se encontram a assistência remota segura, a coleta detalhada de dados de diagnóstico, notificações sobre o estado do sistema, autorreparação de problemas conhecidos e a aplicação desatendida de procedimentos de suporte.

Os seguintes módulos estão incluídos no **FXXOne**:

- [Portal](#)
- [FlexxAgent](#)
- [Workspaces](#)
- [Analyzer](#)

Para começar a utilizar o **FXXOne**, além da assinatura, é necessária a instalação do [FlexxAgent](#) nos equipamentos dos usuários. Assim que este começar a reportar, será possível acessar os diferentes módulos que compõem a plataforma.

Uma vez criada a assinatura, estes são os passos para começar a usufruir do serviço:

1. Acesse o Portal.
2. Criar um [grupo de relatório](#).
3. Baixe e instale o FlexxAgent nos dispositivos que deseja gerenciar.

A partir desse momento, os dispositivos reportarão ao serviço e poderão ser gerenciados a partir do Workspaces; além disso, através do Analyzer, poderão obter dados analíticos das aplicações, da experiência do usuário e de outros dispositivos.

Também recomendamos:

- Explorar os microserviços disponíveis no [Marketplace](#) e ativar os que preferir.
- Dar acesso a outros técnicos às consoles.

Esperamos que você desfrute do **FXXOne** :)

Documentação em PDF

A documentação do FXXOne para esta versão está disponível em formato PDF para download desde [aqui](#).

O arquivo baixado é uma exportação do conteúdo deste site para a última versão disponível na data de publicação da versão. Recomenda-se verificar periodicamente a publicação de novas versões nesta página.

FlexxAgent / Características

FlexxAgent é o componente local da solução, encarrega-se de coletar informações sobre os dispositivos e aplicativos e enviá-las às consoles web do serviço. Consiste em um binário que, uma vez instalado, estabelece comunicações criptografadas e seguras de um extremo a outro, é compatível com múltiplos sistemas operacionais entre os quais se incluem Microsoft Windows, Linux, macOS, ChromeOS e Android.

É um componente obrigatório da solução, portanto, para ver e gerenciar um dispositivo nas consoles, ele deve ter o FlexxAgent instalado. Permite executar ações sob demanda de maneira remota e automática para melhorar a eficiência das equipes de suporte e simplifica o autoatendimento dos usuários com a possibilidade de executar ações de suporte de maneira autônoma e sem deixar a sessão.

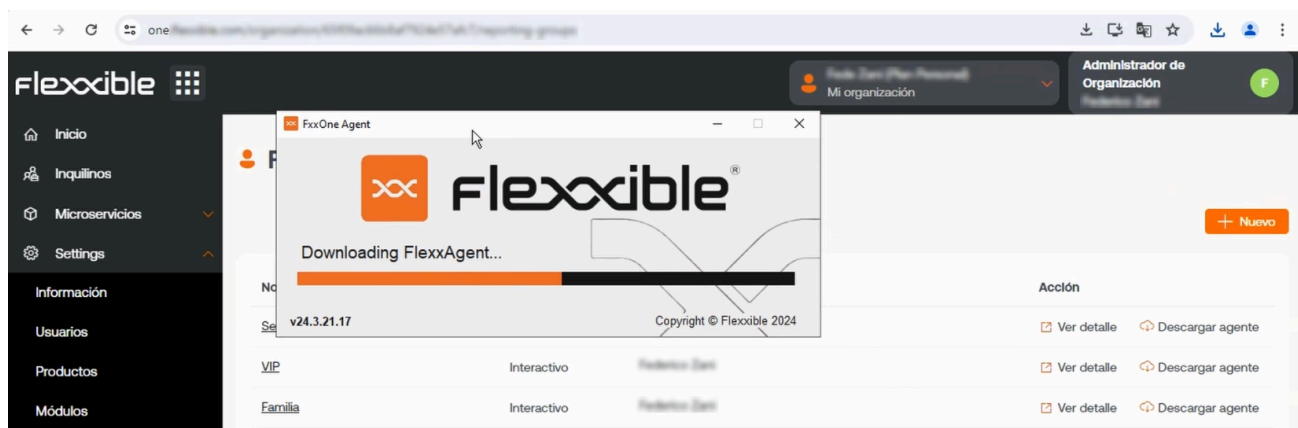

Entre as tarefas que realiza estão reunir dados sobre o estado, uso e erros do dispositivo; informar sobre a utilização de recursos e aplicativos; executar ações de autorremediação, prover uma interface segura de assistência remota aos usuários e de acesso desatendido aos administradores; e pode realizar operações nos dispositivos, incluindo ligá-los na rede por meio de Wake-On-LAN.

FlexxAgent / Sistemas suportados

O agente está disponível e em ciclo de suporte para os seguintes sistemas operacionais:

- [Microsoft Windows](#)
- [Linux](#)
- [macOS](#)
- [ChromeOS](#)
- [Android](#)

FlexxAgent / Sistemas suportados / Windows

FlexxAgent suporta sistemas operacionais Windows de 64 bits, não é possível instalá-lo em sistemas de 32 bits. O binário de instalação está disponível com interface gráfica e sem ela, sendo perfeitamente compatível com mecanismos de implantação desassistida, bem como utilizando o assistente de instalação.

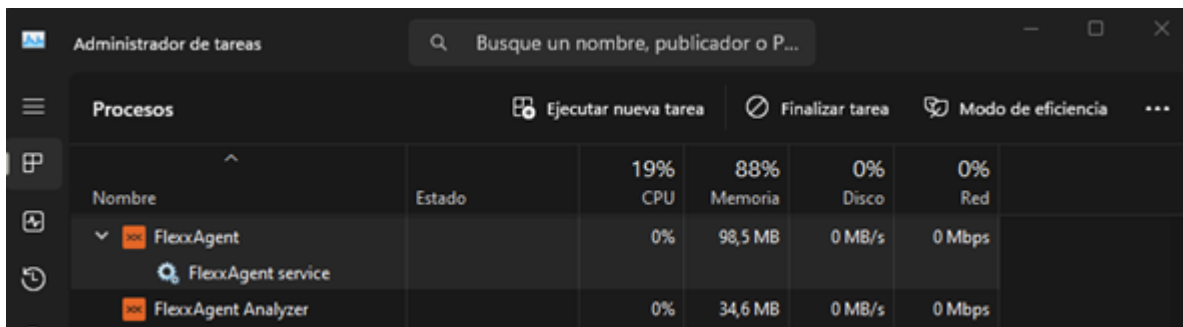

Nombre	Estado	CPU	Memoria	Disco	Red
FlexxAgent		0%	98,5 MB	0 MB/s	0 Mbps
FlexxAgent service					
FlexxAgent Analyzer		0%	34,6 MB	0 MB/s	0 Mbps

FlexxAgent é composto por um serviço do Windows chamado FlexxAgent Service, que dirige dois processos: FlexxAgent (processo), que é executado ao nível do sistema, e FlexxAgent Analyzer (processo), que é iniciado para cada sessão de usuário.

Esta estrutura habilita o FlexxAgent para abordar dispositivos de múltiplas sessões, como servidores de terminal, Citrix ou AVD, e adquirir métricas detalhadas para melhorar as capacidades de diagnóstico.

Por exemplo, se uma pessoa está trabalhando no seu laptop, o processo FlexxAgent seria executado em nível de sistema e o FlexxAgent Analyzer a partir da identidade do usuário; e se o dispositivo hospedar múltiplas sessões de usuário, além do FlexxAgent em nível de sistema, o FlexxAgent Analyzer será executado para cada sessão de usuário no respectivo dispositivo.

Em relação aos requisitos de recursos, o FlexxAgent tem um consumo muito otimizado, rondando os seguintes valores:

- Espaço em disco utilizado: < 200 MB
- CPU: < 0.5%
- RAM: 100-200 MB

FlexxAgent Service (sistema)

- Para a informação de consumo de recursos, que inclui contadores de desempenho, hardware, sessões, perfis, discos, partições e serviços do Windows, o valor padrão é de 60 segundos.
- Os eventos de erro do registro de eventos são enviados a cada 10 minutos.
- As informações dos perfis de usuário são obtidas a cada 15 minutos.

FlexxAgent Analyzer (usuário)

- Inclui a análise do uso de aplicações, dados de diagnóstico e experiência do usuário.
- Os dados são coletados localmente a cada 15 segundos.
- O relatório é enviado ao serviço a cada 5 minutos.

Esses valores podem ser adaptados em [Configurações](#) nas diferentes consoles, o que oferece flexibilidade para se ajustar às necessidades específicas.

Versões suportadas

Os sistemas operacionais compatíveis com o FlexxAgent são aqueles que ainda estão no ciclo de suporte do fabricante. Embora a instalação seja permitida em versões que não têm esse suporte, deve-se observar que certas funcionalidades podem não estar disponíveis.

Os sistemas operacionais Microsoft com suporte e compatibilidade completa são:

- Microsoft Windows 10 ou posterior
- Microsoft Windows Server 2016 ou posterior

FlexxAgent também pode ser instalado no Windows 7 e 8.1 SP1, Windows Server 2008 R2 SP1 e Windows Server 2012, mas estará sujeito a algumas limitações.

Requisitos de software

FlexxAgent também requer certos componentes de software:

- .NET Framework 4.6.2 ou posterior
- Windows PowerShell 4.0 ou posterior (recomendado Windows PowerShell 5.1)

Limitações

Quando o FlexxAgent é utilizado em sistemas operacionais Windows antigos que estão fora de suporte, não admite as seguintes características do Analyzer:

- Pesquisas aos usuários
- Coleta de métrica de consumo de GPU
- Execução de flows
- Execução de microsserviços de usuário

Se o FlexxAgent for instalado em um sistema operacional Windows 7 ou Windows Server 2008 R2, os seguintes KBs devem ser instalados:

- [KB4474419](#): Atualização de suporte para assinatura de código SHA-2 para Windows Server 2008 R2, Windows 7 e Windows Server 2008: 23 de setembro de 2019.
- [KB3140245](#): Atualização para habilitar TLS 1.1 e TLS 1.2 como protocolos seguros padrão no WinHTTP no Windows e seguir as instruções na seção [How to enable TLS 1.1 and TLS 1.2 as default secure protocols in WinHTTP in Windows](#) na página de suporte da Microsoft.

Download

O download do binário de instalação está disponível com interface gráfica.

Download do binário de instalação com interface gráfica

Em [Home](#) há um botão para baixar o FlexxAgent com interface gráfica. Caso a assinatura possua mais de um grupo de relatório, o botão redirecionará para a visualização dos

grupos de relatório para permitir o download do agente do grupo desejado.

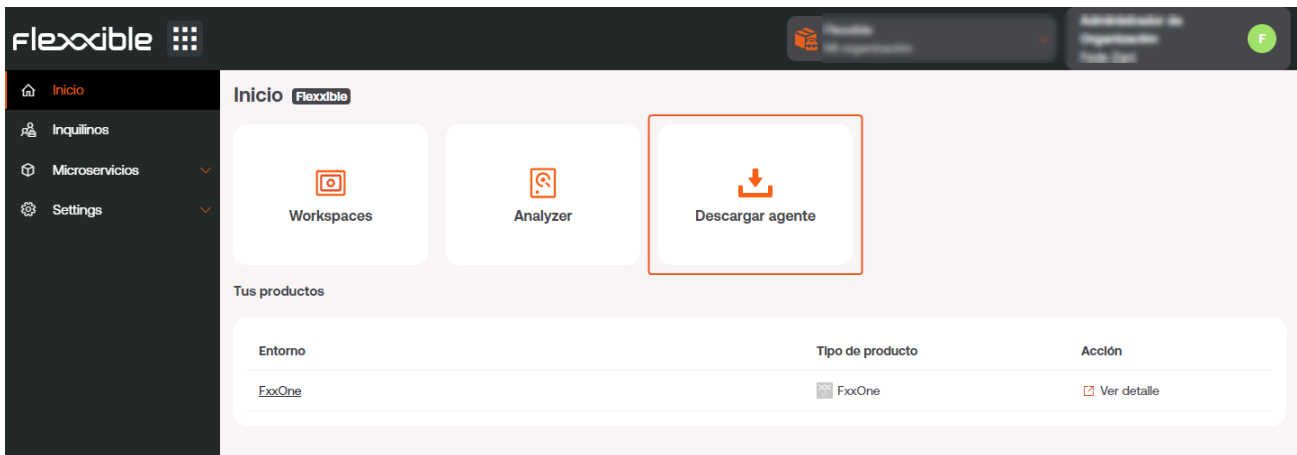

Alguns segundos após a instalação ser finalizada, o dispositivo será visível no Workspaces. A partir desse momento, todas as funcionalidades para controlar, monitorar e automatizar tarefas nos seus dispositivos serão ativadas.

Implantação desassistida

O agente suporta ser executado por métodos de implantação desassistida, tais como distribuição por GPOs, Intune, SSCM e muitas mais ferramentas.

Instalação

A instalação desassistida é realizada via PowerShell.

```
Start-Process "<caminho>\FlexxAgent-Installer.exe" -ArgumentList "<adicionar parâmetro>" -WindowStyle Hidden -Wait
```

Exemplo de instalação desassistida adicionando parâmetro de instalação:

```
Start-Process "<ruta>\FlexxAgent-Installer.exe" -ArgumentList "-repairAgent true" -WindowStyle Hidden -Wait
```

Desinstalação

Para desinstalar de forma desatendida: `"C:\Program Files\Flexxible\FlexxAgent\VDIServiceUpdater.exe" /Uninstall "C:\Program Files\Flexxible\FlexxAgent\FlexxAgent.exe" /quiet`

Parâmetros suportados

Parâmetro	Tipo	Descrição
RepairAgent	[bool]	Força o reparo. Falha se o agente não estiver instalado.
proxyAbsoluteUri	[string]	URI e porta do proxy.
proxyUser	[string]	User para proxy autenticado.
proxyPass	[string]	Password para proxy autenticado.
proxyPersistConfig	[switch]	Se especificado, persiste a configuração no registro.
configFilePath	[string]	Diretório alternativo para o arquivo FlexxAgent-Configuration.conf.
DebugMode	[switch]	Quando especificado, cria um arquivo de texto na mesma pasta com a transcrição da execução do script.

Configuração de proxy

FlexxAgent suporta proxies configurados de forma transparente em nível de sistema, sem necessidade de configuração. Proxies com ou sem autenticação também são suportados. A configuração do proxy pode ser realizada por linha de comando ou mediante modificação de chaves de registro que controlam essa configuração.

Configuração proxy através da linha de comando

Instalação com parâmetros: `FlexxAgent-Installer.exe -proxyAbsoluteUri ip.ad.dre.ss:port -proxyPersistConfig:$True`

Onde ip.ad.dre.ss:port é o IP ou DNS mais a porta do proxy, ou incluindo credenciais:

`FlexxAgent-Installer.exe -proxyAbsoluteUri ip.ad.dre.ss:port -proxyUser ProxyUserName -proxyPass ProxyUserPassword -proxyPersistConfig:$True`

Configuração através de chaves de registro

As chaves de registro que armazenam a configuração do proxy para FlexxAgent estão localizadas em:

`Computador\HKEY_LOCAL_MACHINE\SOFTWARE\Policies\Flexible\FlexxAgent\Communications`

Chaves de registro relacionadas à configuração do proxy:

- Chave `Proxy_URL`
- Chave `Proxy_User`
- Chave `Proxy_Pwd`

Chave `Proxy_URL`

- Caminho da chave: `HKEY_LOCAL_MACHINE\SOFTWARE\Policies\Flexible\FlexxAgent\Communications`
- Nome da chave: `Proxy_URL`
- Tipo de chave: `REG_SZ`
- Valores aceitos: a URL e a porta; por exemplo `http://192.168.1.1:3128` ou `https://192.168.1.1:3128`

Chave `Proxy_User`

- Caminho da chave: `HKEY_LOCAL_MACHINE\SOFTWARE\Policies\Flexible\FlexxAgent\Communications`

- Nome da chave: Proxy_User
- Tipo de chave: REG_SZ
- Valores aceitos: o nome de usuário para autenticação no proxy; por exemplo `Administrador`. Pode ser omitido para proxies não autenticados.

Chave Proxy_Pwd

- Caminho da chave:
`HKEY_LOCAL_MACHINE\SOFTWARE\Policies\Flexxible\FlexxAgent\Communications`
- Nome da chave: Proxy_Pwd
- Tipo de chave: REG_SZ
- Valores aceitos: A senha para autenticar no proxy. Pode ser omitido para proxies não autenticados. O valor da chave Proxy_Pwd pode ser configurado em texto sem formatação (não recomendado) ou codificado em base64 e entre «&&&». Por exemplo: `&&&VGhpc01zTjArQCQzY3VyZVBAJCR3MHJk&&&` para o valor "Proxy_Pwd". Em ambos os casos, o FlexxAgent criptografa o valor assim que o FlexxAgent é iniciado ou tenta transmitir informação. Você pode usar um site como <https://www.base64encode.org/> para criar a cadeia de senha codificada em base64.

Atualização

FlexxAgent pode ser atualizado automaticamente ou manualmente a partir de [Workspaces](#).

Atualização automática

Essa funcionalidade é controlada por uma configuração no Workspaces que geralmente está ativada. O caminho para ver ou alterar a configuração dessa funcionalidade é `Workspaces` -> `Level 3` -> `Settings` -> `Auto update`. Selecionar `True` permitirá que, quando uma nova versão do FlexxAgent for detectada, ela seja enviada automaticamente para todos os dispositivos ativos da organização. Essa ação deixará um `Job` no Workspaces com todos os detalhes da operação.

Atualização manual

O caminho para atualizar o FlexxAgent manualmente: **Level 1** -> **Workspaces** -> **Operations** -> **FlexxAgent** -> **Update to latest version**.

Workspaces

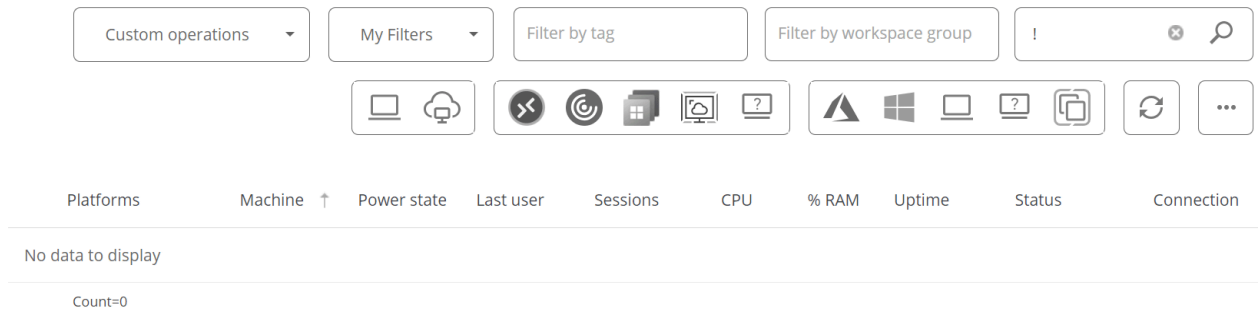

É possível conhecer as diferentes versões instaladas na opção suspensa **My filters** -> **Predefined filters** -> **FlexxAgent version summary**. Isso gerará uma visão de todos os dispositivos agrupados por versão do FlexxAgent.

Uma vez executada a operação de atualização, será gerado um **Job** na respectiva seção com todos os detalhes da operação.

Logs

FlexxAgent pode gerar três tipos de logs:

- [Logs de instalação e atualização](#)
- [Logs do FlexxAgent Analyzer](#)
- [Logs do serviço FlexxAgent](#)

Esses registros permitem consultar informações e diagnosticar problemas desde a instalação do FlexxAgent.

Logs de instalação e atualização

Dentro da pasta `C:\Windows\Temp\Flexxible` é deixado um log de texto que contém informações do processo de instalação ou atualização, assim como informações de dependências e detalhes do processo.

Logs de FlexxAgent Analyzer

Dentro do diretório `%LOCALAPPDATA%\FAAgent\Logs` são armazenados os logs do FlexxAgent Analyzer. Eles podem ser configurados para incluir ou não informações por níveis de criticidade.

Alterar nível de logs para o FlexxAgent Analyzer

A partir do Workspaces, é possível alterar o nível de log para um ou vários dispositivos usando as opções disponíveis no botão `Operações`.

Name	Summary status	Power state	FlexxAgent version	FlexxAgent status	FlexxAgent last report
[Redacted]	On	On	24.5.3.4	Working	13/09/2024 12:41:1

Connection	Subnet	MAC address	Network changed
[Redacted]	192.168.1.0/24	98-FC-84-E5-92-F4	[Redacted]

Sessions	Last user	Connected from	Connection time	Domain
1	[Redacted]	[Redacted]	13/09/2024 1:16	[Redacted]

Wireless network	Network signal	Code
[Redacted]	95 %	[Redacted]

Logs do serviço FlexxAgent

Os logs do serviço FlexxAgent podem ser consultados no ramo `Aplicação`, dentro do `Visualizador de Eventos` do Windows.

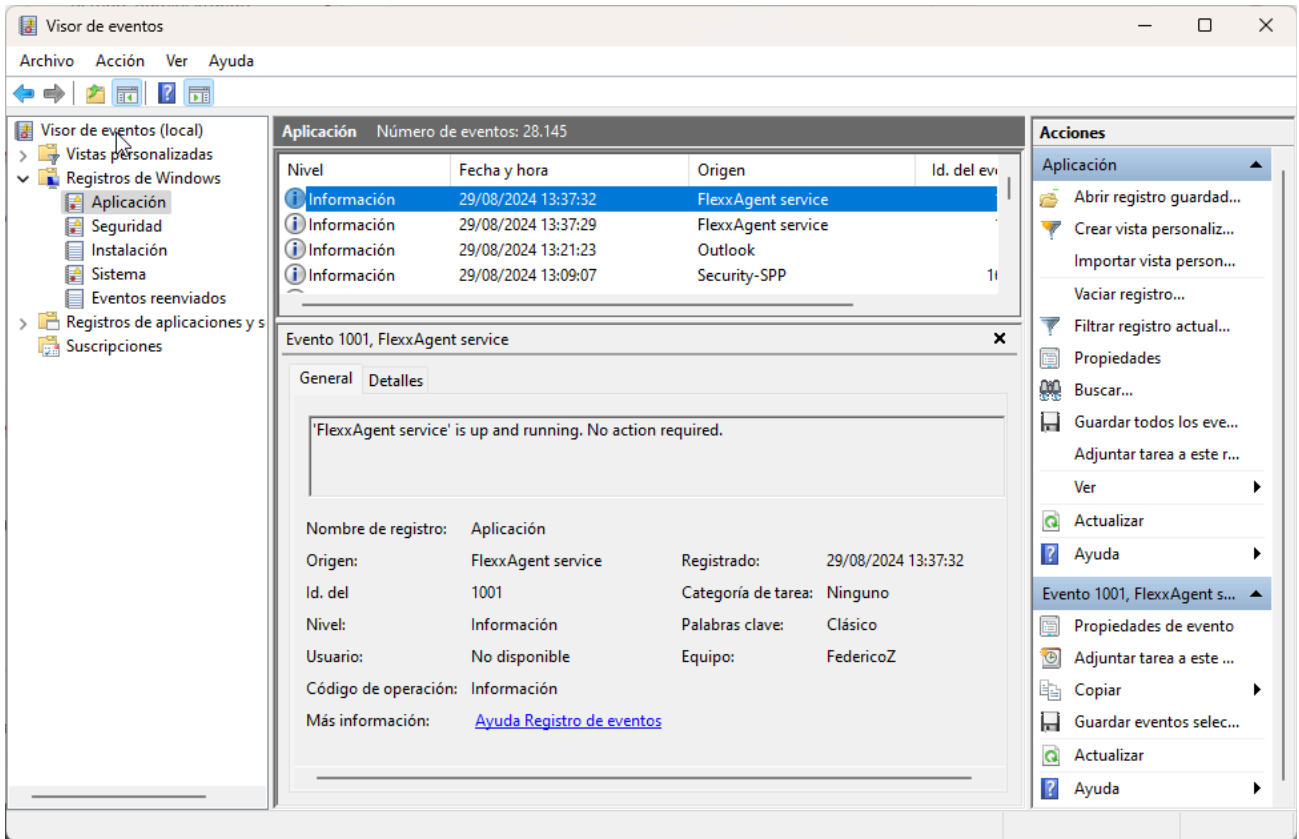

FlexxAgent / Sistemas suportados / Linux

O agente Linux permite incluir dispositivos com esse sistema operacional nas consoles do serviço, habilitando assim a visibilidade completa para as equipes de suporte de todos os dispositivos em uso na organização. O suporte ao Linux inclui distribuições como Fedora, Debian e seu derivado Ubuntu. Também há suporte tanto para dispositivos físicos quanto virtuais sobre VMware como hipervisor e também VDIs publicados com Citrix como broker.

Nombre del proceso	Usuario	% CPU	ID	Memoria	Lectura total	Escritura total
dm_bufio_cache	root	0,00	103	N/D	N/D	N/D
edac-poller	root	0,00	58	N/D	N/D	N/D
ext4-rsv-conver	root	0,00	657	N/D	N/D	N/D
firewalld	root	0,00	866	25,0 MB	12,7 MB	N/D
flatpak-system-helper	root	0,00	3557	95,7 MB	2,3 MB	66,3 MB
flexxagent	root	0,08	904	44,8 MB	273,1 MB	237,4 MB
fusermount3	root	0,00	2608	N/D	N/D	N/D
fusermount3	root	0,00	4415	N/D	N/D	N/D
fwupd	root	0,00	2665	83,7 MB	6,7 MB	11,1 MB
gdm	root	0,00	1116	786,4 kB	1,1 MB	16,4 kB
gdm-session-wor	root	0,00	1677	2,0 MB	999,4 kB	4,2 kB
gnome-keyring-daemon	root	0,00	4468	917,5 kB	4,1 kB	16,4 kB
gnome-system-monitor	root	0,84	4379	14,5 MB	118,8 kB	36,8 kB
gpg-agent	root	0,00	3684	266,2 kB	N/D	N/D
gssproxy	root	0,00	914	782,3 kB	340,0 kB	N/D
gvfsd	root	0,00	4437	655,4 kB	N/D	N/D
gvfsd-fuse	root	0,00	4442	655,4 kB	N/D	N/D
hwrng	root	0,00	83	N/D	N/D	N/D
idle_inject/0	root	0,00	19	N/D	N/D	N/D
idle_inject/1	root	0,00	22	N/D	N/D	N/D
idle_inject/2	root	0,00	28	N/D	N/D	N/D
idle_inject/3	root	0,00	34	N/D	N/D	N/D

Nombre del proceso	Usuario	% CPU	ID	Memoria	Lectura total	Escritura total
dconf-service	cdo-test-fedor	0,00	3696	655,4 kB	32,8 kB	409,6 kB
dleyana-renderer-service	cdo-test-fedor	0,00	5218	1,7 MB	N/D	N/D
evolution-addressbook-factory	cdo-test-fedor	0,00	2214	3,9 MB	1,7 MB	86,0 kB
evolution-alarm-notify	cdo-test-fedor	0,00	2295	13,9 MB	20,5 kB	N/D
evolution-calendar-factory	cdo-test-fedor	0,00	2180	3,9 MB	3,0 MB	N/D
evolution-source-registry	cdo-test-fedor	0,00	2137	8,9 MB	40,0 MB	N/D
flexxagent-session	cdo-test-fedor	0,42	2530	68,4 MB	7,4 MB	8,2 kB
gdm-wayland-session	cdo-test-fedor	0,00	1826	393,2 kB	N/D	N/D
gjs	cdo-test-fedor	0,00	2397	5,1 MB	N/D	N/D
gjs	cdo-test-fedor	0,00	2232	4,9 MB	N/D	N/D
gnome-boxes-search-provider	cdo-test-fedor	0,00	4964	1,2 MB	36,9 kB	N/D
gnome-calculator-search-provi	cdo-test-fedor	0,17	4965	5,1 MB	876,5 kB	N/D
gnome-calendar	cdo-test-fedor	0,00	4966	14,0 MB	23,8 MB	N/D
gnome-characters	cdo-test-fedor	2,34	4968	82,3 MB	4,7 MB	N/D
gnome-clocks	cdo-test-fedor	4,43	4975	10,6 MB	258,0 kB	N/D
gnome-contacts-search-provid	cdo-test-fedor	0,00	4970	4,6 MB	921,6 kB	N/D
gnome-control-center-search-i	cdo-test-fedor	0,08	4974	7,7 MB	24,6 kB	N/D
gnome-disks	cdo-test-fedor	0,00	5056	6,8 MB	274,4 kB	N/D
gnome-keyring-daemon	cdo-test-fedor	0,00	1772	1,1 MB	36,9 kB	20,5 kB
gnome-session-binary	cdo-test-fedor	0,00	1938	3,0 MB	200,7 kB	53,2 kB
gnome-session-binary	cdo-test-fedor	0,00	1848	2,1 MB	102,4 kB	N/D
gnome-session-ctl	cdo-test-fedor	0,00	1933	393,2 kB	8,2 kB	N/D

FlexxAgent compõe-se de um processo homônimo, que é executado a nível de sistema e obtém toda a informação do dispositivo: suas métricas de consumo, desempenho e todas as informações visíveis nos consoles relativas ao dispositivo. FlexxAgent-Session inicia uma instância para cada sessão de usuário no dispositivo. Recolhe informações relativas à sessão, como as aplicações utilizadas e seus consumos, o uso de recursos por parte da sessão no sistema e tempos de entrega da sessão.

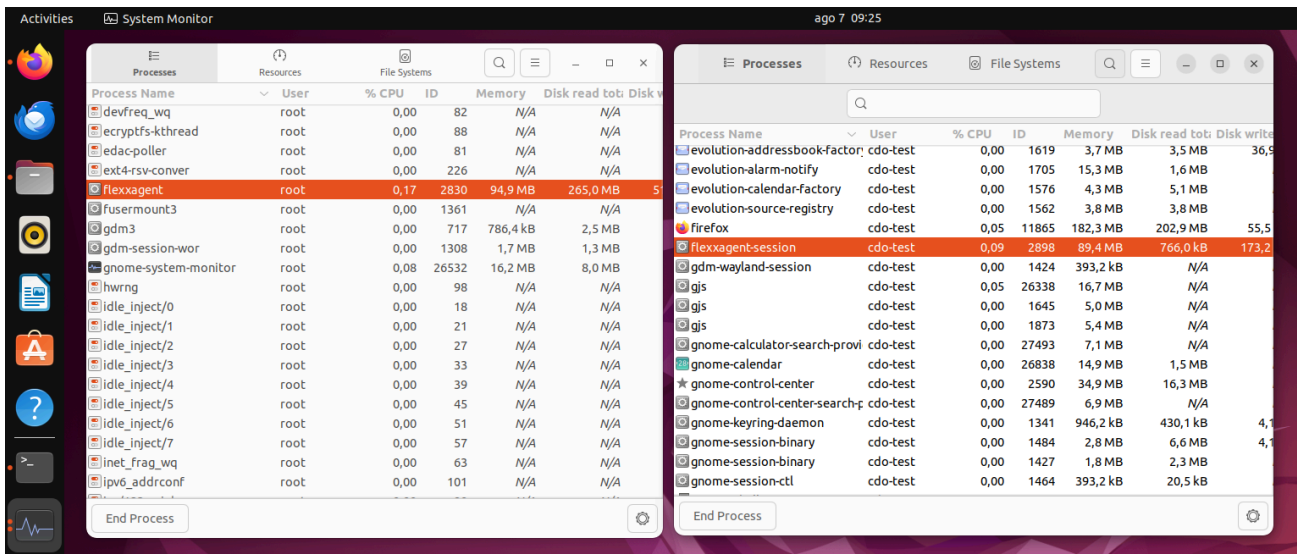

Versões suportadas

Atualmente, o FlexxAgent suporta oficialmente as seguintes distribuições e versões:

- Fedora 37 ou posterior
- Debian/GNU Linux 11 (bullseye) ou posterior
- Ubuntu 22.04, 24.04

Periodicamente, mais distribuições são validadas.

Para incluir alguma distribuição na lista de distribuições suportadas, por favor entre em contato com a Flexxible.

Requisitos

Antes de instalar, recomenda-se atualizar todos os pacotes do sistema.

Os componentes necessários serão instalados, dependendo da distribuição. Os pacotes são detalhados a seguir.

Dependências de pacotes para Fedora e Debian:

- dmidecode

- invirt
- systemd

Limitações

Certas funcionalidades não estão disponíveis para Linux, como a assistência remota, os microsserviços de usuário ou a execução de flows, bem como a recolha de dados de periféricos plug and play e a utilização de proxies.

A execução de microsserviços a pedido desde Workspaces suporta Bash como linguagem de scripting.

Download e instalação

Para instalar o FlexxAgent é necessário executar o script de instalação com um arquivo de configuração predefinido.

O script de instalação pode ser baixado de

```
https://update.workspaces.flexxible.com/agents/Linux/FlexxAgent/latest/flexxagent-install.sh
```

Ao executar o script, o FlexxAgent é baixado na sua última versão antes de ser instalado.

É necessário o arquivo de configuração para a instalação. Pode ser obtido contactando a Flexible.

Passos para a instalação

1. Baixar o instalador da URL.
2. Conceder permissões ao script.

```
sudo chmod +x ./flexxagent-install.sh
```

3. Executar o script.

```
sudo ./flexxagent-install.sh -c [arquivo de configuração]
```

4. Limpar os arquivos utilizados.

Parâmetros do script de instalação

Parâmetro	Descrição
<code>-v, --version</code> <code><VERSION></code>	Usa uma versão específica; por padrão <code>latest</code> .
<code>-d, --distro</code> <code><DISTRO></code>	O script detecta automaticamente a DISTRO em uso no sistema em que é executado. Este parâmetro ajuda a forçar a instalação da versão do FlexxAgent para uma DISTRO específica quando se trabalha com distros derivadas ou similares.
<code>--verbose, -</code> <code>Verbose</code>	Exibe informações de diagnóstico.
<code>-c, --config</code> <code><CONFFILE></code>	Aplica a configuração a partir de um ficheiro de configuração; por padrão <code>settings.conf</code> .
<code>-?, --?, -h, --</code> <code>help, -Help</code>	Exibe a ajuda.

Exemplos

Instalar o FlexxAgent com o arquivo de configuração:

```
flexxagent-install.sh [-c|--config <path/file.conf>]
```

Instalar uma versão específica do FlexxAgent:

```
flexxagent-install.sh [-v|--version <VERSION>]
```

Forçar a instalação do FlexxAgent para uma distribuição específica:

```
flexxagent-install.sh [-d|--distro <DISTRO>]
```

Acessar a ajuda:

```
flexxagent-install.sh -h|-?|--help
```

Desinstalação

O script de desinstalação pode ser descarregado a partir de

```
https://update.workspaces.flexxible.com/agents/Linux/FlexxAgent/latest/flexxagent-uninstall.sh
```

Passos para desinstalar:

1. Baixar o desinstalador da URL.
2. Conceder permissões ao script.

```
sudo chmod +x ./flexxagent-uninstall.sh
```

3. Executar o script.

```
sudo ./flexxagent-uninstall.sh
```

4. Limpar os arquivos utilizados.

Parâmetros do script de desinstalação

Parâmetro	Descrição
<pre>-d, --distro <DISTRO></pre>	<p>O script detecta automaticamente a DISTRO em uso no sistema em que é executado. Este parâmetro ajuda a forçar a desinstalação da versão do FlexxAgent para uma DISTRO específica quando se trabalha com distros derivadas ou similares.</p>

Parâmetro	Descrição
<code>-c, --cleanup</code> <code><VERSION></code>	Limpa configurações e logs; por padrão em <code>false</code> .
<code>-?, --?, -h, --help, -Help</code>	Exibe a ajuda.

Exemplos

Desinstalar e limpar configurações e logs:

```
flexxagent-uninstall.sh [-c|--cleanup]
```

Forçar a desinstalação para uma DISTRO:

```
flexxagent-uninstall.sh [-d|--distro <DISTRO>]
```

Acessar a ajuda:

```
sudo ./flexxagent-uninstall.sh --help
```

Atualização

Existem duas maneiras de atualizar o FlexxAgent para a sua última versão:

- Desde Workspaces, selecionando o dispositivo e clicando em `Operações` -> `FlexxAgent` -> `Update to the latest version`.
- Reiniciando o script de instalação para que baixe e instale a última versão.

Campos obtidos

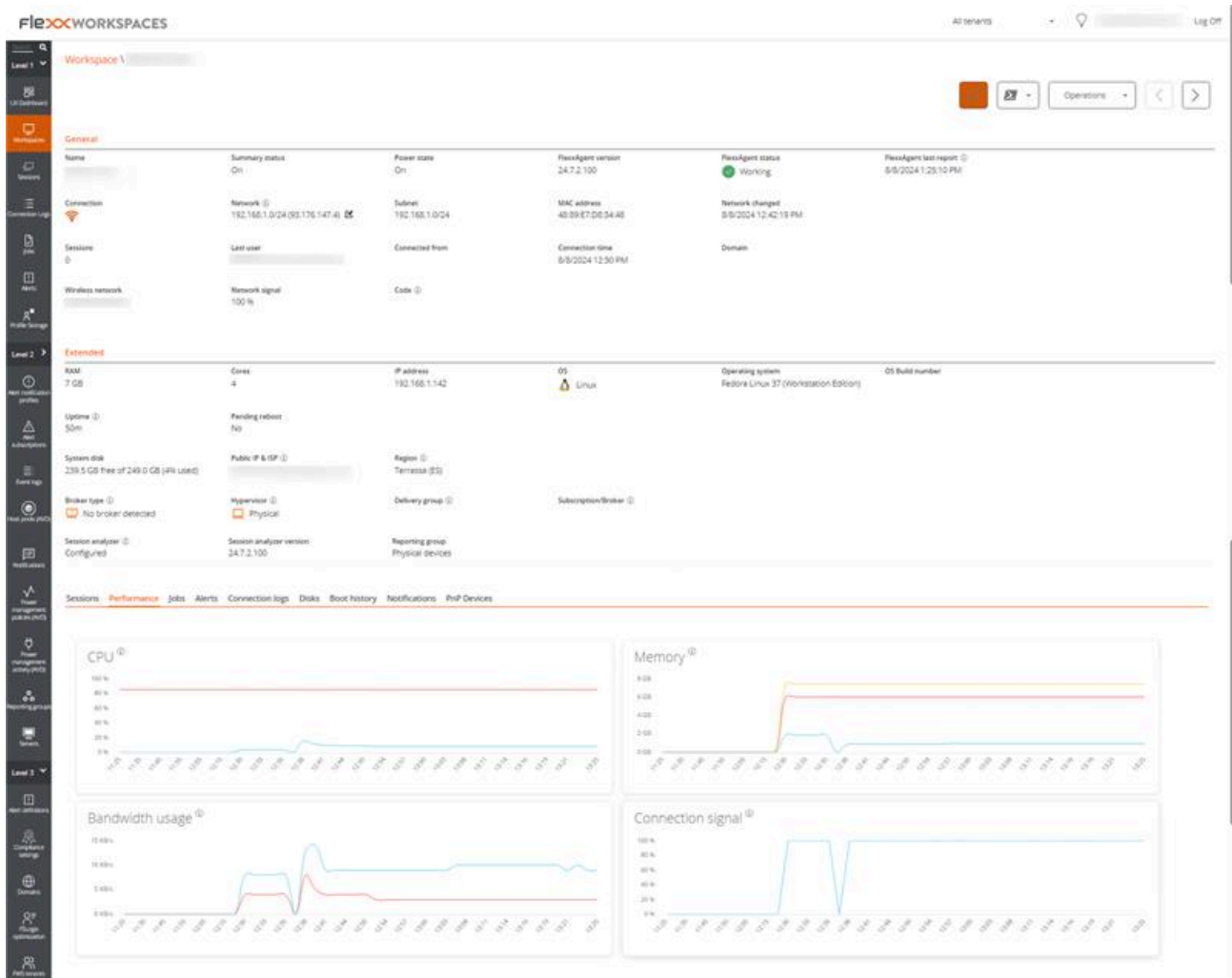

FlexxAgent obtém localmente e envia aos consoles as seguintes informações gerais:

- **Nome:** nome do dispositivo
- **Estado do dispositivo:** ligado, desligado
- **Versão:** versão do FlexxAgent
- **Estado do FlexxAgent:** em execução, parado
- **Último relatório do FlexxAgent:** data e hora do último relatório recebido
- **Conexão:** LAN sem fio, rede móvel, ethernet, desconhecido
- **Rede:** endereçamento da rede do dispositivo e IP público de saída para a internet. Essas redes são criadas automaticamente quando há mais de quatro workspaces conectados à mesma rede.
- **Sub-rede:** segmento de rede do dispositivo
- **Endereço MAC**

- **Rede sem fio:** nome da rede
- **Sinal de rede:** percentagem de recepção de rede
- **Mudanças na rede:** última vez que a rede mudou
- **Sessões:** número de sessões do usuário
- **Último usuário**
- **Ligado desde**
- **Tempo de conexão:** data e hora de início da sessão
- **Código:** permite ao usuário identificar o workspace com um código pessoal. Este código deve ser preenchido manualmente de forma individual pela opção **Editar** no menu de **Operações** do detalhe do workspace.
- **RAM:** capacidade total da RAM disponível
- **Núcleos:** número de núcleos do processador
- **Endereço IP:** endereço IP do dispositivo na rede local
- **OS:** nome do sistema operacional
- **Sistema operacional:** versão do sistema operacional
- **Disco do sistema:** capacidade total e uso do disco em percentagem
- **IP público e ISP:** este ISP é obtido usando o IP público. Pode não ser exato se estiver conectado a uma rede empresarial ou estiver utilizando uma VPN.
- **Região:** é obtida usando o IP público. É possível que não seja precisa se estiver conectado a uma rede empresarial ou utilizar uma VPN.
- **Tipo de broker:** se detectado, mostra o broker de sessões utilizado.
- **Grupo de entrega:** se detectado, coleção de máquinas selecionadas de um ou mais catálogos de máquinas.
- **Assinatura:** se detectado, assinatura em uso para serviços Citrix Cloud, Azure, etc.
- **Hipervisor:** se detectada virtualização, mostra o hipervisor utilizado.
- **Session Analyzer:** se está ou não configurado.
- **Versão do Session Analyzer:** número da versão do Session Analyzer
- **Grupo de relatório:** grupo de relatório ao qual pertence o dispositivo

No nível de informação detalhada na visualização do dispositivo em Workspaces, está incluído:

- Lista de sessões com detalhes do consumo de recursos (CPU/RAM) de cada sessão
- Lista de discos do workspace com o espaço ocupado
- Contadores de desempenho gráficos para CPU, RAM, largura de banda e sinal de conexão sem fio

Name	Last User	Last Report	Domain	LogonServer	Vendor
Operating System	System Model	System SKU	System Type	IP	Branch
Fedora Linux 37 (Workstation Edition)	Latitude 7280	079F	x64-based PC	192.168.1.142	-
Processor	Total Workspace Memory	WB	RAM Usage	CPU Usage	CPU Usage Mhz
Intel(R) Core(TM) i5-8300U CPU @ 2.40GHz	7GB	Unavailable	Offline	Offline	Offline
GPU Usage	IOPS Usage	FlexAgent Analyzer Version			
Offline	Offline	Universal Agent 24.7.2.100			

Below the workspace details, there is a 'Diagnose workspace' button and a section for 'Installed Apps'. This section contains a search bar and a table listing installed applications.

Name	Version	Category	Installed At	App Group	Unique Identifier
About	N/A	N/A	N/A	N/A	N/A
Access Prompt	N/A	N/A	N/A	N/A	N/A
Accessibility	N/A	N/A	N/A	N/A	N/A
Appearance	N/A	N/A	N/A	N/A	N/A
Applications	N/A	N/A	N/A	N/A	N/A
Bluetooth	N/A	N/A	N/A	N/A	N/A
Bluetooth Transfer	N/A	N/A	N/A	N/A	N/A
Boxes	N/A	N/A	N/A	N/A	N/A
Calculator	N/A	N/A	N/A	N/A	N/A
Calendar	N/A	N/A	N/A	N/A	N/A

The 'Installed Apps' table shows a list of system utilities and applications, all with 'N/A' for version and category. The interface also includes a pagination control at the bottom right, showing '1 to 10 of 110' items and a page number of '10'.

O módulo Analyzer recebe os dados gerais do dispositivo, assim como informações sobre o consumo de CPU e RAM, os aplicativos instalados, e também os processos e aplicativos que estão em execução.

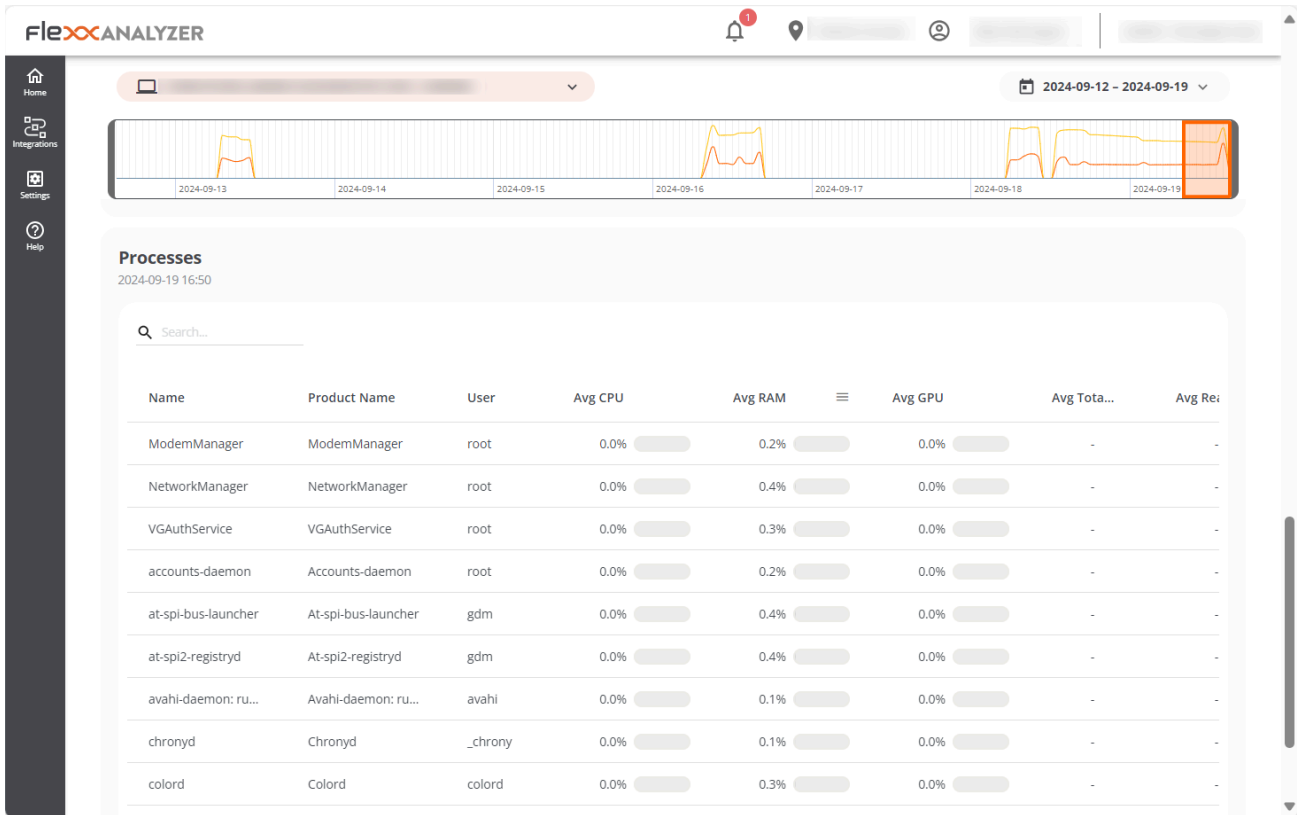

FlexxAgent / Sistemas suportados / macOS

O agente do macOS permite incluir dispositivos com este sistema operacional nas consoles do serviço, habilitando assim a visibilidade completa para as equipes de suporte de todos os dispositivos em uso na organização. O suporte ao macOS inclui versões a partir da 10.15.

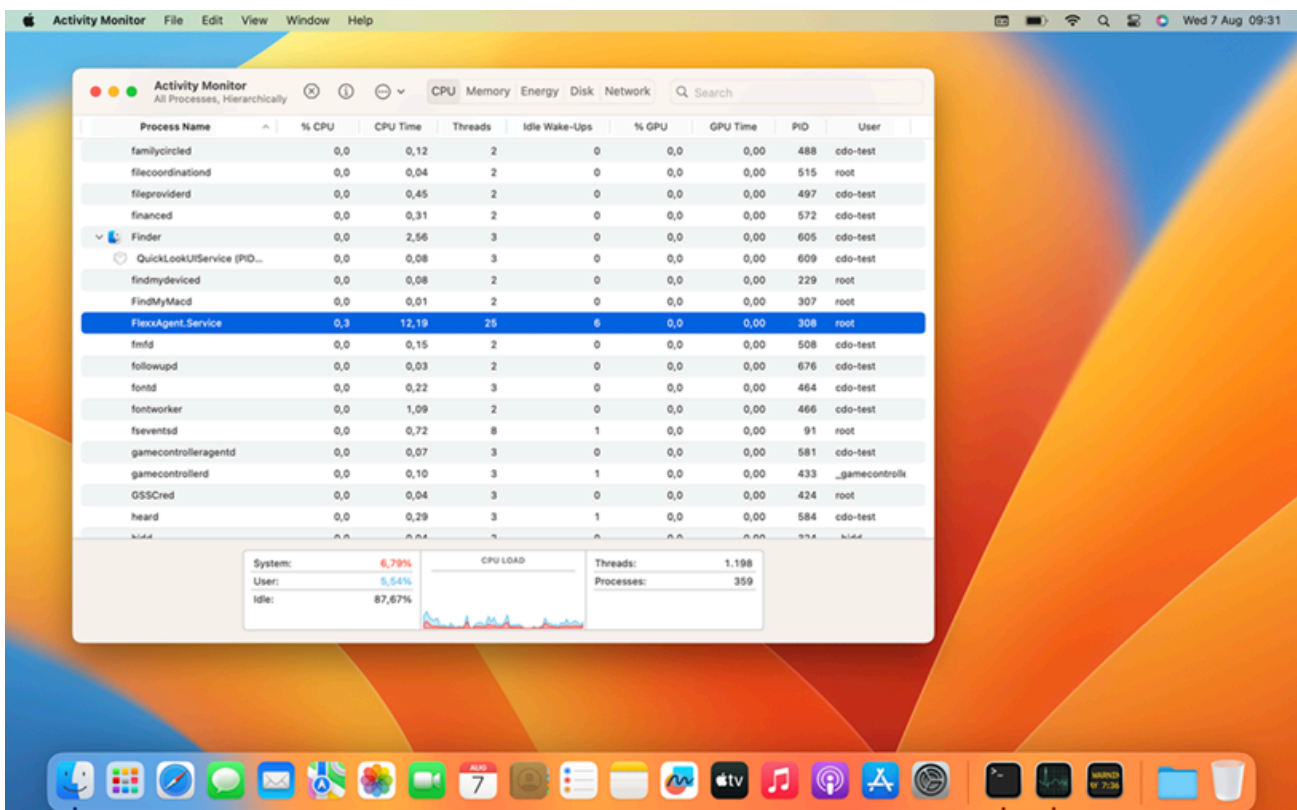

Versões suportadas

O suporte ao macOS começa com a versão Catalina (10.15) ou posterior. Quanto a arquiteturas, o FlexxAgent suporta tanto processadores Intel (arquitetura amd64) quanto os processadores da Apple com arquitetura arm (arm64).

Limitações

Certas funcionalidades não estão disponíveis para macOS, como a assistência remota, a execução de microsserviços sob demanda a partir de Workspaces ou de microsserviços de usuário e fluxos, assim como a utilização de proxies ou o envio de notificações.

Um comportamento esperado no macOS, devido ao funcionamento do sistema operacional, é que quando a tela do dispositivo é bloqueada, o sistema operacional interrompe os processos em segundo plano, o que faz com que o dispositivo pare de reportar informações às consoles ou de receber ações até que a tela seja desbloqueada ou a sessão seja iniciada novamente.

Download e instalação

O script de instalação que baixa FlexxAgent em sua última versão é obtido a partir de `https://update.workspaces.flexxible.com/agents/MacOS/FlexxAgent/latest/flexxagent-install.sh`

O arquivo de configuração deve ser obtido da Flexible e é necessário para a instalação.

Passos para a instalação:

1. Baixar o instalador da URL.
2. Conceda permissões ao script, abra o terminal e execute:

```
sudo chmod +x ./flexxagent-install.sh
```

3. Executar o script.

```
sudo ./flexxagent-install.sh -c [arquivo de configuração]
```

4. Limpar arquivos.

Parâmetros do script de instalação

Parâmetro	Descrição
<code>-v, --version</code> <code><VERSION></code>	Use uma versão específica, por padrão <code>latest</code> .

Parâmetro	Descrição
<code>--verbose, -Verbose</code>	Exibe informações de diagnóstico.
<code>-c, --config <CONFFILE></code>	Aplica a configuração a partir de um arquivo de configuração, por padrão <code>settings.conf</code> .
<code>-?, --?, -h, --help, -Help</code>	Exibe a ajuda.

Exemplos

Instalar o FlexxAgent com o arquivo de configuração:

```
flexxagent-install.sh [-c|--config <path/file.conf>]
```

Instalar uma versão específica do FlexxAgent:

```
flexxagent-install.sh [-v|--version <VERSION>]
```

Acessar a ajuda:

```
flexxagent-install.sh -h|-?|--help
```

Desinstalação

O script de desinstalação pode ser baixado de:

```
https://update.workspaces.flexxible.com/agents/MacOS/FlexxAgent/latest/flexxagent-uninstall
```

Passos para desinstalar:

1. Baixar o desinstalador da URL.

2. Conceder permissões ao script.

```
sudo chmod +x ./flexxagent-uninstall.sh
```

3. Executar o script.

```
sudo ./flexxagent-uninstall.sh
```

Parâmetros do script de desinstalação

Parâmetro	Descrição
<code>-c, --cleanup <VERSION></code>	Limpa configurações e logs, por padrão em <code>false</code> .
<code>-?, --?, -h, --help, -Help</code>	Exibe a ajuda.

Exemplos

Desinstalar e limpar configurações e logs:

```
flexxagent-uninstall.sh [-c|--cleanup]
```

Acessar a ajuda:

```
sudo ./flexxagent-uninstall.sh --help
```

Atualização

É possível atualizar o agente para a última versão de duas formas:

- Desde Workspaces, selecionando o dispositivo e clicando em `Operações` -> `FlexxAgent` -> `Update to the latest version`.
- Reiniciando o script de instalação para que baixe e instale a última versão.

Campos obtidos

FlexXWORKSPACES All tenants Log Off

Workspace \ [redacted]

Operations < >

General

Name	Summary status: On	Power state: On	FlexxAgent version: 24.8.1.104	FlexxAgent status: Working	FlexxAgent last report: 8/9/2024 7:55:09 AM
Connection	Network: 192.168.1.0/24 (93.176.147.4) <input checked="" type="checkbox"/>	Subnet: 192.168.1.0/24	MAC address: DC:A9:04:85:B0:3F	Network changed: 8/8/2024 4:03:07 PM	
Sessions	Last user: [redacted]	Connected from:	Connection time: 8/9/2024 7:44 AM	Domain:	
Wireless network	Network signal: 100 %	Code:			

Extended

RAM: 8 GB	Cores: 4	IP address: 192.168.1.135	OS: MAC	Operating system: macOS 13.6.8	OS Build number:
Uptime: -42m	Pending reboot: No				
System disk: 100.2 GB free of 118.2 GB (15% used)	Public IP & ISP:	Region: Terrassa (ES)			
Broker type: No broker detected	Hypervisor: Physical	Delivery group:	Subscription/Broker:		
Session analyzer: Configured	Session analyzer version: 24.8.1.104	Reporting group: Physical devices			

Sessions Performance Jobs Alerts Connection logs Disks Boot history Notifications PnP Devices

For more detailed information click [here](#) or visit the session analyzer portal.

FlexxAgent obtém localmente e envia aos consoles as seguintes informações gerais:

- Nome do dispositivo
- Estado do dispositivo (ligado, desligado...)
- Versão do FlexxAgent
- Estado do FlexxAgent: em execução, parado.
- Último relatório do FlexxAgent: data e hora do último relatório recebido.
- Conexão: LAN sem fio, rede móvel, ethernet, desconhecido.
- Rede: endereçamento da rede do dispositivo e IP público de saída para a internet. Essas redes são criadas automaticamente quando há mais de quatro workspaces conectados à mesma rede.
- Sub-rede: segmento de rede do dispositivo
- Endereço MAC

- Rede sem fio: nome da rede
- Sinal de rede: percentual de recepção de rede
- Mudanças na rede: última vez que a rede mudou
- Sessões: número de sessões de usuário.
- Último usuário
- Conectado desde
- Tempo de conexão: data e hora de início da sessão
- Código: permite ao usuário identificar o workspace com um código identificativo. Este código deve ser preenchido através da opção **Editar** no menu de **Operações** do detalhe do workspace.
- RAM: capacidade total da RAM disponível
- Núcleos: número de núcleos do processador
- Endereço IP: endereço IP do dispositivo na rede local
- OS: nome do sistema operacional
- Sistema operacional: versão do sistema operacional
- Disco do sistema: capacidade total e uso do disco em percentual
- IP pública e ISP: Este ISP é obtido utilizando a IP pública. Pode não ser exato se estiver conectado a uma rede empresarial ou estiver utilizando uma VPN.
- Região: é obtida utilizando o IP público. É possível que não seja precisa se estiver conectado a uma rede empresarial ou utilizar uma VPN.
- Session Analyzer: configurado ou não.
- Versão do Session Analyzer: número de versão do Session Analyzer.
- Grupo de relatório: grupo de relatório ao qual o dispositivo pertence.

Também se recupera informação em formato de contador de desempenho:

- CPU
- RAM
- Largura de banda
- Percentual de sinal de conexão sem fio
- Lista de sessões
- Lista de discos com capacidade total e ocupada

FlexxAgent / Sistemas suportados / ChromeOS

O agente do ChromeOS permite incluir dispositivos com este sistema operacional nas consoles do serviço, habilitando assim a visibilidade completa para as equipes de suporte, tanto dos computadores de mesa quanto dos dispositivos móveis dos usuários. Os dispositivos ChromeOS requerem uma plataforma MDM para distribuir o APK do FlexxAgent, por exemplo, Google Admin.

Para este sistema operacional, o FlexxAgent é oferecido no formato de aplicativo APK para que o cliente o distribua aos dispositivos com o mecanismo de sua escolha.

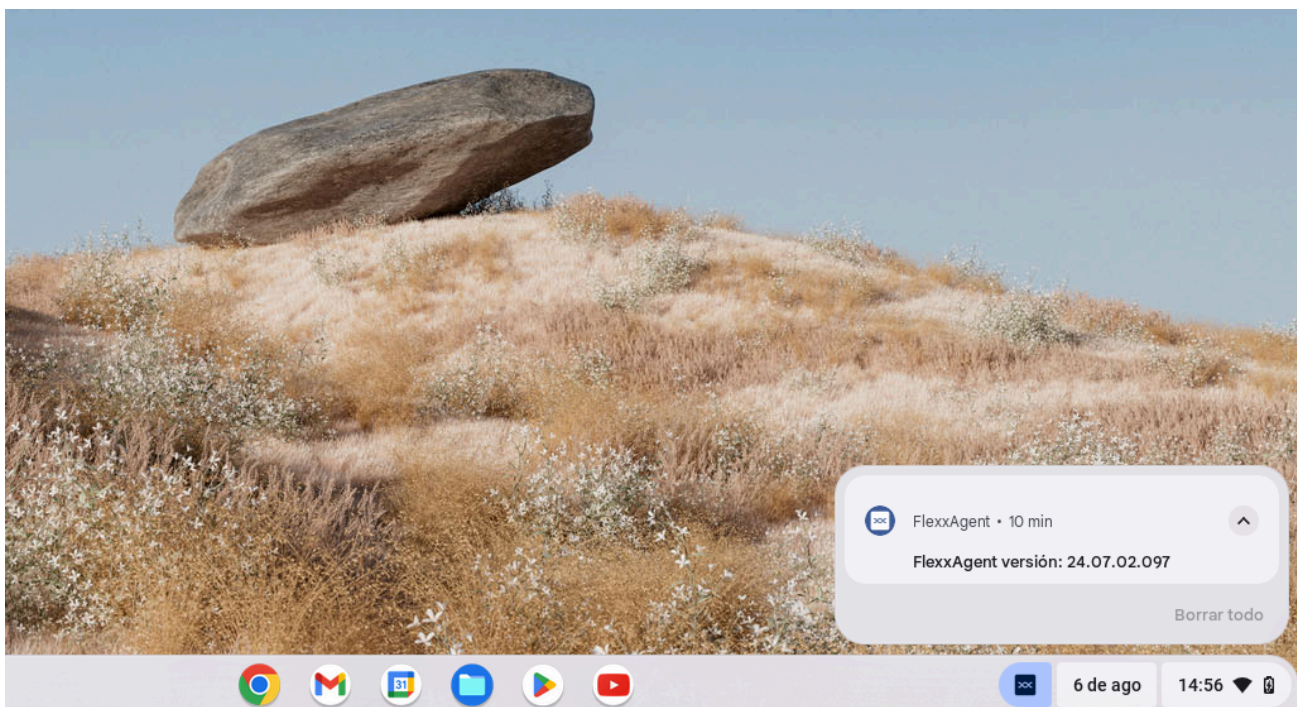

Ao executar o FlexxAgent em um dispositivo ChromeOS, a notificação fixa indica que o agente está instalado e em funcionamento.

Versões suportadas

O FlexxAgent funciona em dispositivos ChromeOS, na versão 112 ou superior. A edição `ChromeOS Flex` não é suportada.

Limitações

Devido às restrições deste sistema operacional, certas funcionalidades não estão disponíveis para este tipo de dispositivo, como a execução de ações de energia, assistência remota, microsserviços de usuário ou a execução de microsserviços a partir do Workspaces ou flows.

Devido ao funcionamento do sistema operacional ChromeOS, quando a tela do dispositivo é bloqueada, ele se desconecta da rede, fazendo com que o agente pare de reportar. O agente volta a reportar quando o dispositivo é desbloqueado.

Download e instalação

É instalado de forma automática a partir do Google Admin console. O arquivo APK do aplicativo a ser instalado e o arquivo de configuração em formato JSON para realizar a instalação do FlexxAgent devem ser solicitados à Flexible.

Como iniciar a instalação em dispositivos

Basicamente, o procedimento consiste em:

1. A partir do Google Admin, registre o app como "Adicionar app Android privado" (Apps -> Web and Mobile apps).
2. Vá para Dispositivos -> Chrome -> Aplicativos e extensões -> Usuários e navegadores, selecione a OU na qual deseja implantar o aplicativo.
3. Cadastre o aplicativo, atribua a configuração gerenciada (JSON) e marque como "Instalação forçada".

Para mais informações sobre como [registrar apps](#) ou [distribuí-los](#) aos usuários gerenciados no Google Admin, consulte os links vinculados.

Para que o FlexxAgent seja configurado corretamente, em cada dispositivo onde o FlexxAgent for distribuído é necessário abrir o aplicativo pelo menos uma vez após a instalação.

Para realizar essa ação, siga estes passos:

1. Acesse o Google Play e vá para "Gerenciar apps e dispositivos".

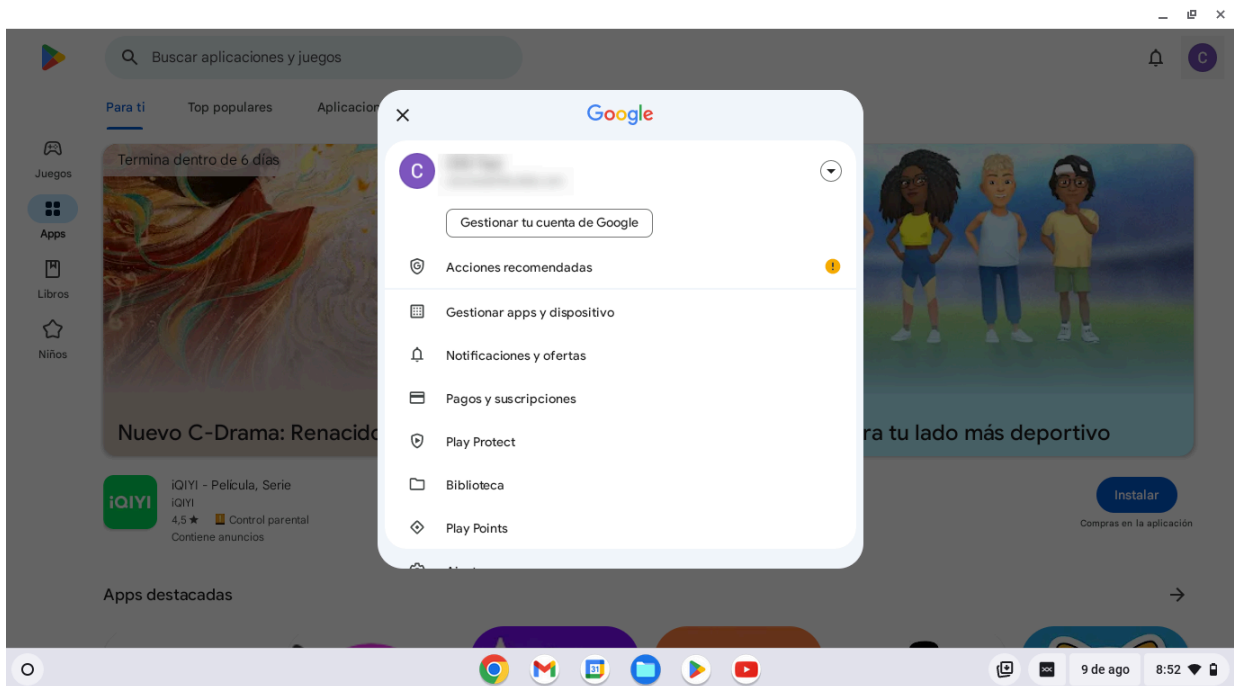

2. Vá para a guia "Gerenciar" e clique no app FlexxAgent.

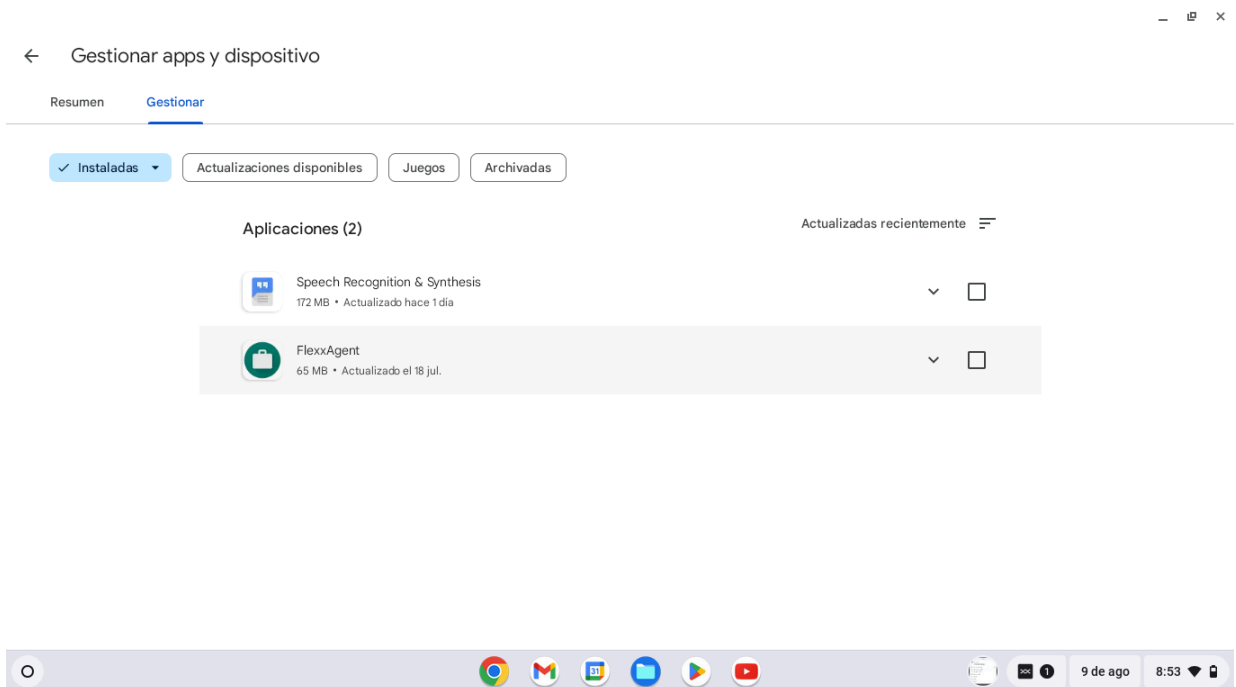

3. Na tela de detalhes da aplicação, clique em "Abrir". Uma janela será aberta confirmando que o aplicativo foi configurado corretamente. Você pode fechar a janela em seguida.

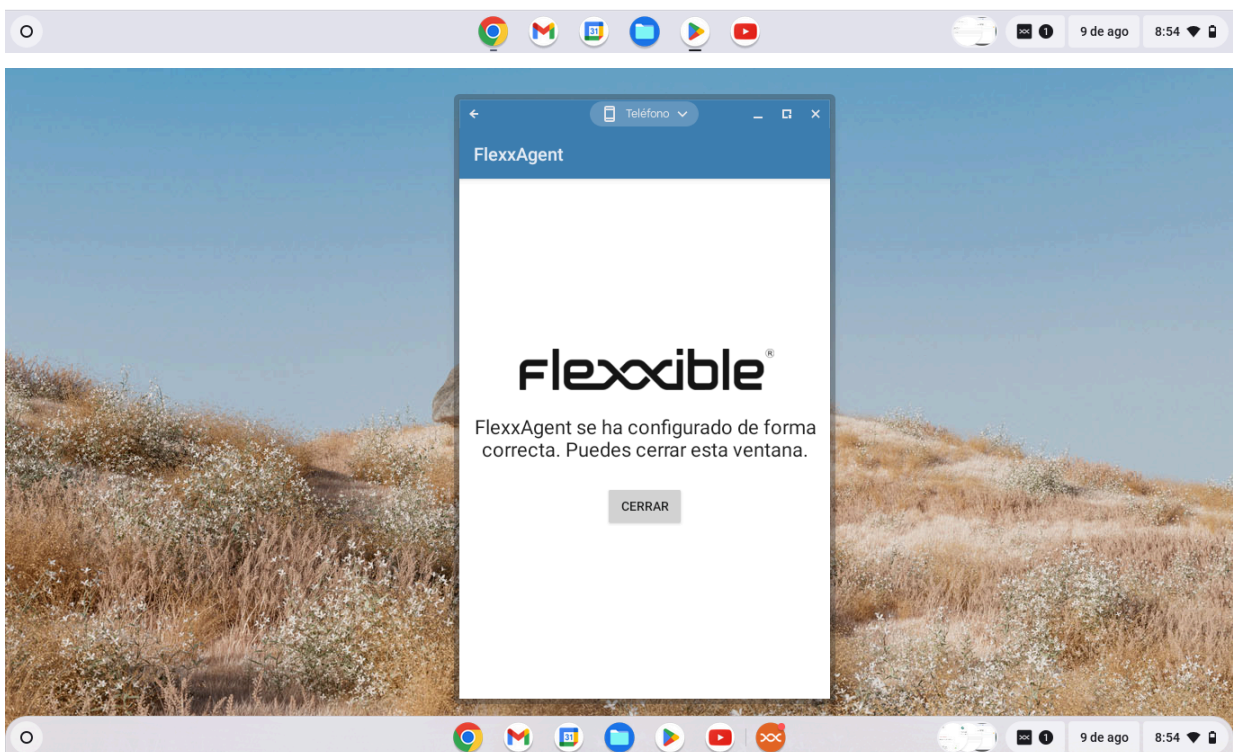
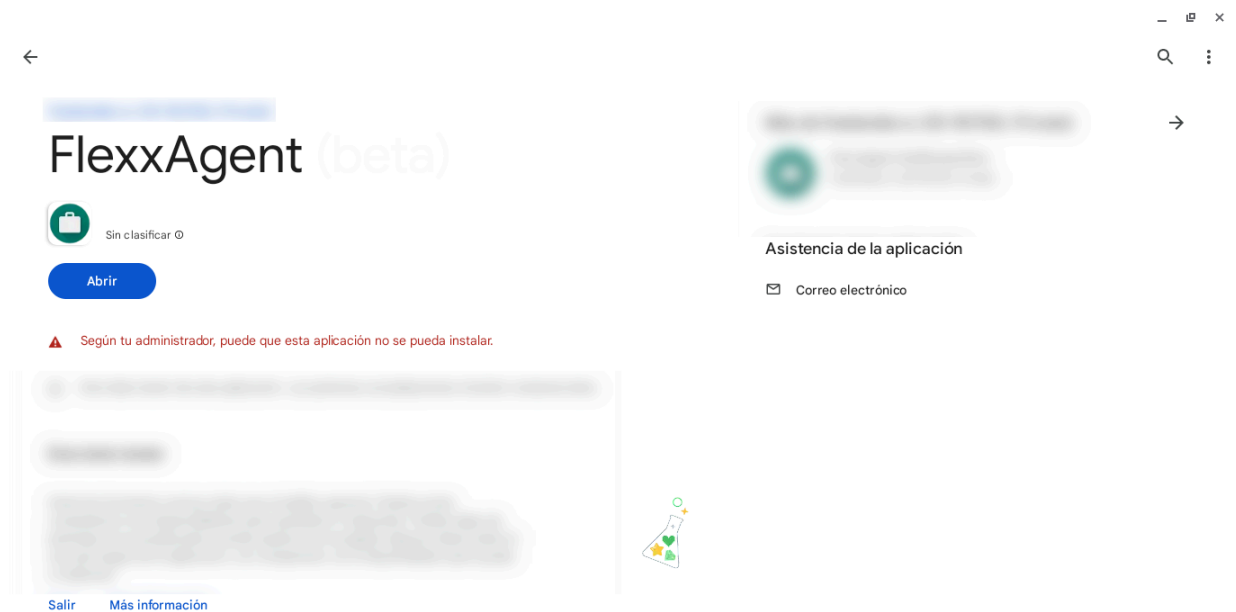

Não é necessário repetir estes passos na atualização do FlexxAgent, eles só são necessários após a primeira instalação.

Atualização

A partir do Google Admin, distribui-se a nova versão após configurá-la.

Para mais informações sobre como [registrar apps](#) ou [distribuí-los](#) aos usuários gerenciados no Google Admin, consulte os links vinculados.

Informações obtidas do dispositivo

Device ID	Name	Volume label	Total size	Used size	% Used	OS	Location	Partition	Physical disk size
0	/storage/emulated/0	Almacenamiento interno compartido	32,000 MB	0 MB	0 %	Android	Internal	Almacenamiento interno compartido	32,000 MB

FlexxAgent obtém localmente e envia aos consoles as seguintes informações gerais:

- Nome do dispositivo.
- Estado do dispositivo (ligado, desligado...).
- Versão do FlexxAgent.
- Estado do FlexxAgent: Em execução, parado.
- Último relatório do FlexxAgent: Data e hora do último relatório recebido.
- Conexão: LAN sem fio, Rede móvel, desconhecido.
- Rede: Endereçamento da rede do dispositivo e IP público de saída para a internet. Essas redes são criadas automaticamente quando há mais de quatro workspaces

conectados à mesma rede.

- Subrede: Segmento de rede do dispositivo.
- Mudanças na rede: Última vez que a rede foi alterada.
- Sessões: Número de sessões do usuário.
- Último usuário.
- Conectado desde.
- Tempo de conexão: Data e hora de início da sessão.
- Código: Este campo permite ao usuário identificar o workspace com um código pessoal. Este código deve ser preenchido manualmente de forma individual pela opção **Editar** no menu de **Operações** do detalhe do workspace.
- RAM: Capacidade total da RAM disponível.
- Núcleos: Número de núcleos do processador.
- Endereço IP: Endereço IP do dispositivo na rede local.
- OS: Nome do sistema operacional.
- Sistema operacional: Versão do sistema operacional.
- Tempo de atividade: tempo da sessão.
- Reinicialização pendente: Mostra se o dispositivo requer uma reinicialização por atualizações.
- IP pública e ISP: Este ISP é obtido utilizando a IP pública. Pode não ser exato se estiver conectado a uma rede empresarial ou estiver utilizando uma VPN.
- Região: Esta região é obtida utilizando a IP pública. É possível que não seja precisa se estiver conectado a uma rede empresarial ou utilizar uma VPN.
- Session Analyzer: Se está ou não configurado.
- Versão do Session Analyzer: Número da versão do Session Analyzer.
- Grupo de relatório: Grupo de relatório ao qual o dispositivo pertence.

flexANALYZER Western Europe

[Back to Previous Page](#)

WORKSPACES / WORKSPACE DETAILS

Inactive 0 1 0

Name	Last User	Last Report: 2024-06-05 14:40	Domain: flex016.com	LogonServer	Vendor: Google
Operating System: ChromeOS 126	System Model: grunt	System SKU	System Type: x64-based PC	IP	Branch
Processor: AMD A4-9120C RADEON R4, 5 COMPUTE CORES 2C+3G	Total Workspace Memory: 4GB	WB: Unavailable	RAM Usage: Offline	CPU Usage: Offline	CPU Usage MHz: Offline
GPU Usage: Offline	IPS Usage: Offline	FlexAgent-Analyzer Version: Universal Agent 24.07.02.097			

[Diagnose workspace](#)

Installed Apps

Search

Name	Version	Category	Installed At	App Group	Unique Identifier
Administrador de almacenamiento	11	N/A	2024-06-14 02:22	N/A	N/A
Administrador de descargas	11	N/A	2024-06-14 02:22	N/A	N/A
Administrador de redes	11	N/A	2024-06-14 02:21	N/A	N/A
Agente comentarios Market	11-6684105	N/A	2024-06-05 20:30	N/A	N/A
Ajustes	11	N/A	2024-06-14 02:22	N/A	N/A
Almacenamiento de configuración	11	N/A	2024-06-14 02:19	N/A	N/A

Os dados gerais do dispositivo, bem como os aplicativos instalados e suas versões são enviados ao Analyzer.

FlexxAgent / Sistemas suportados / Android

O agente Android permite incluir dispositivos com este sistema operacional nas consoles do serviço, habilitando assim a visibilidade completa para as equipes de suporte, tanto dos computadores de mesa como dos dispositivos móveis dos usuários.

Para este sistema operativo, FlexxAgent é fornecido no formato de aplicativo APK para que o cliente o distribua aos dispositivos com o mecanismo de sua escolha.

Os dispositivos Android requerem uma plataforma MDM para distribuir o APK do FlexxAgent, por exemplo, Google Admin.

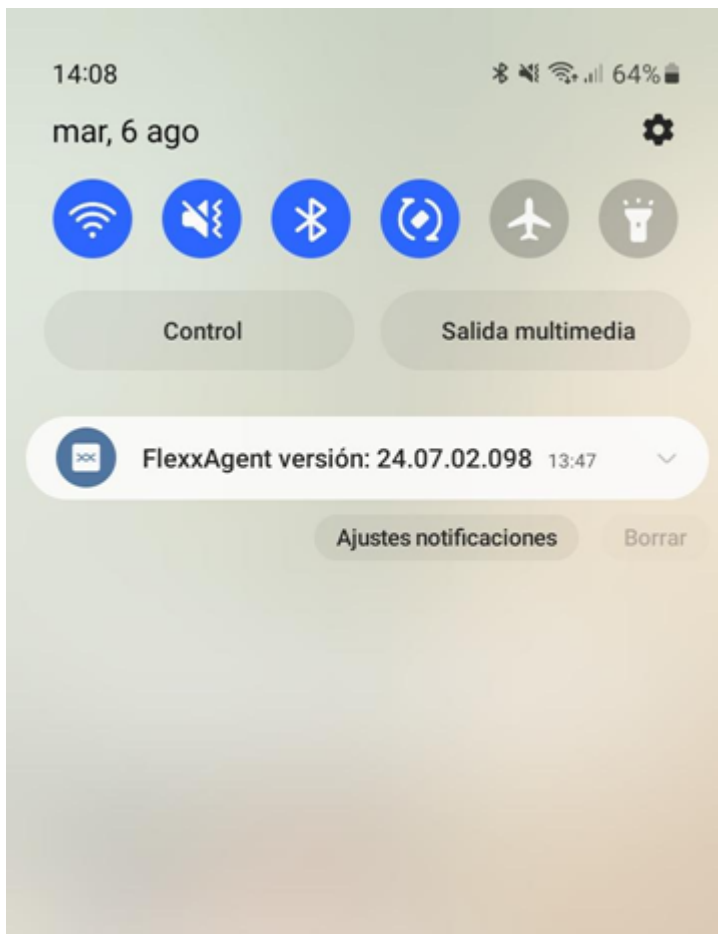

Ao executar o FlexxAgent em um dispositivo Android, a notificação fixa indica que o agente está instalado e em funcionamento.

Versões suportadas

O FlexxAgent funciona em dispositivos Android versão 9.0 ou superior.

Limitações

Devido às restrições dos sistemas operacionais móveis, certas funcionalidades não estão disponíveis para este tipo de dispositivos, como a execução de power actions, assistência remota, microserviços de usuário ou a execução de microserviços a partir de Workspaces ou fluxos.

Alguns dispositivos bloqueiam serviços ou não permitem que se conectem à internet quando a tela está bloqueada por questões de economia de bateria, nesses casos também é possível que quando a tela estiver bloqueada o dispositivo pare de reportar após um tempo, até que seja desbloqueado novamente. Isso depende do fabricante do dispositivo e da versão do OS.

Download e instalação

Tanto a configuração quanto o arquivo APK do FlexxAgent devem ser fornecidos pela Flexible. O arquivo APK deve ser distribuído a partir do MDM existente, de acordo com os métodos de distribuição de APK que ele possui.

Para que o FlexxAgent seja configurado corretamente, em cada dispositivo onde o FlexxAgent for distribuído é necessário abrir o aplicativo pelo menos uma vez após a instalação. Para realizar essa ação, siga estes passos:

1. Acesse o Google Play e vá para "Gerenciar apps e dispositivos".

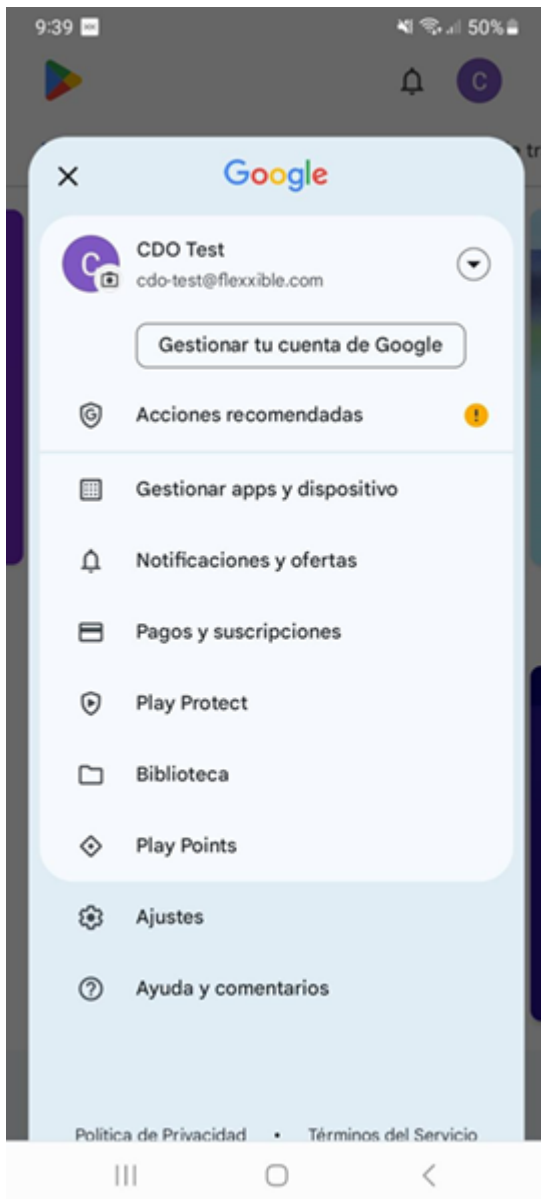

2. Vá para a guia "Gerenciar" e clique no app FlexxAgent.

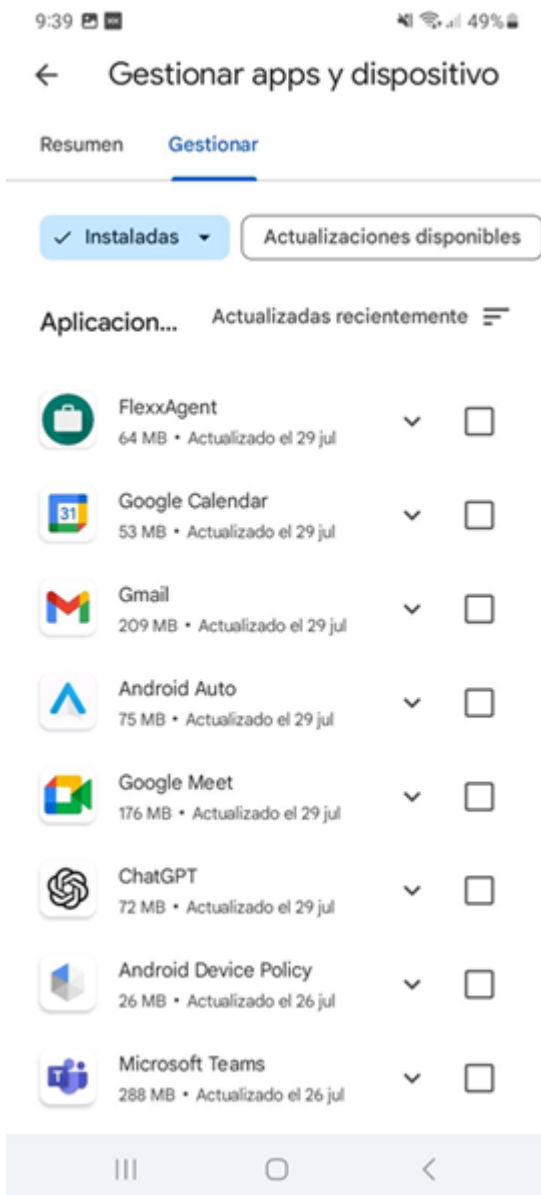

3. Na tela de detalhes da aplicação, clique em "Abrir". Uma janela será aberta confirmando que o aplicativo foi configurado corretamente. A seguir, você pode fechar a janela.

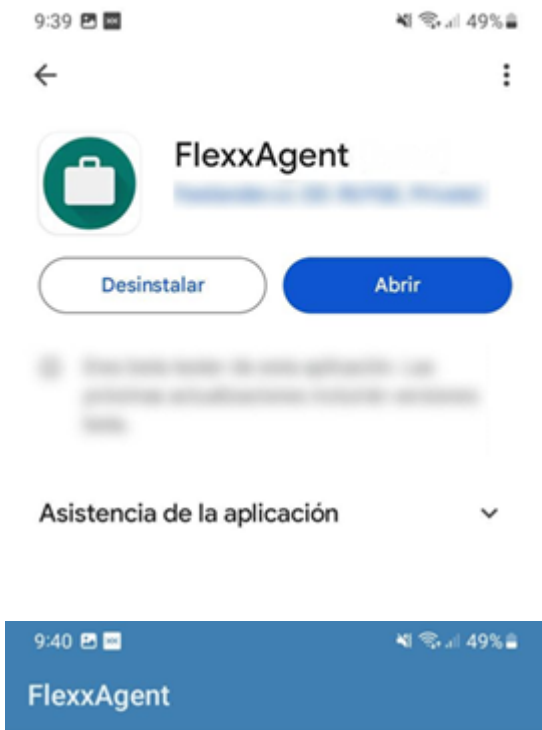

flexxible®

FlexxAgent se ha configurado de forma correcta. Puedes cerrar esta ventana.

CERRAR

Não é necessário repetir estes passos na atualização do FlexxAgent, eles só são necessários após a primeira instalação.

Atualização

O novo APK deve ser redistribuído a partir do MDM, de acordo com os métodos de distribuição ou atualização de APK que ele possui.

Campos obtidos

General Section:

Name	Summary status	Power state	FlexxAgent version	FlexxAgent status	FlexxAgent last report
Samsung SM-A127F	On	On	24.07.02.098	Working	8/9/2024 8:02:08 AM
Connection	Network	Subnet	MAC address	Network changed	
	192.168.1.0/24 (93.176.147.4)	192.168.1.0/24		8/9/2024 7:36:59 AM	
Sessions	Last user	Connected from	Connection time		
1			8/9/2024 7:21 AM		
Wireless network	Network signal	Code			
	99 %				

Extended Section:

RAM	Cores	IP address	OS	Operating system	OS Build number
4 GB	8	192.168.1.140	Android	Android 13	
Uptime	Pending reboot				
40m	No				
System disk	Public IP & ISP	Region			
Unknown		Terrasse (ES)			
Delivery group					
Session analyzer	Session analyzer version	Reporting group			
Configured	24.07.02.098	Physical devices			

Below the main content, there is a table of disks:

Device ID	Name	Volume label	Total size	Used size	% Used	OS	Location	Partition	Physical disk size
0	/storage/emulated/0	Memoria de dispositivo	137,438 MB	0 MB	0 %	✓		Memoria de dispositivo	137,438 MB

FlexxAgent obtém localmente e envia aos consoles as seguintes informações gerais:

- Nome: Modelo do dispositivo.
- Estado do dispositivo (ligado, desligado...).
- Versão do FlexxAgent.
- Estado do FlexxAgent: Em execução, parado.
- Último relatório do FlexxAgent: Data e hora do último relatório recebido.
- Conexão: LAN sem fio, Rede móvel, desconhecido.
- Sinal de rede: Porcentagem de recepção de rede.
- Subrede: Segmento de rede do dispositivo.
- Mudanças na rede: Última vez que a rede foi alterada.
- Sessões: Número de sessões do usuário.

- Último usuário.
- Conectado desde.
- Tempo de conexão: Data e hora de início da sessão.
- Listagem de discos: Capacidade total e uso dos discos em porcentagem.
- Rede sem fio: Nome (SSID) da rede.
- Sinal de rede: Porcentagem de recepção do sinal da rede.
- Código: Este campo permite ao usuário identificar o workspace com um código pessoal. Este código deve ser preenchido manualmente de forma individual pela opção **Editar** no menu de **Operações** do detalhe do workspace.
- RAM: Capacidade total da RAM disponível.
- Núcleos: Número de núcleos do processador.
- Endereço IP: Endereço IP do dispositivo na rede local.
- OS: Nome do sistema operacional.
- Sistema operacional: Versão do sistema operacional.
- Tempo de atividade: Tempo da sessão.
- Reinicialização pendente: Mostra se o dispositivo requer uma reinicialização por atualizações.
- IP pública e ISP: Este ISP é obtido utilizando a IP pública. Pode não ser exato se estiver conectado a uma rede empresarial ou estiver utilizando uma VPN.
- Região: Esta região é obtida utilizando a IP pública. É possível que não seja precisa se estiver conectado a uma rede empresarial ou utilizar uma VPN.
- Grupo de relatório do dispositivo.

FlexXANALYZER 🔔 📍 Western Europe 🌐

🏠 Home [↩ Back to Previous Page](#)

WORKSPACES / WORKSPACE DETAILS

🖥️ SAMSUNG SM-A127F 🔌 Active 📄 0 👤 1 ⌚ 0

Name	SAMSUNG SM-A127F	Last User	Last Report	2024-08-09 10:05	Domain	-	LogonServer	-	Vendor	samsung	
Operating System	Android 13	System Model	SM-A127F	System SKU	hncpsim	System Type	arm64-v8a	IP	192.168.1.140	Branch	-
Processor	-	Total Workspace Memory	4GB	WIFI	Unavailable	RAM Usage	66.22%	CPU Usage	0%	CPU Usage Mhz	0MHz
GPU Usage	-	IOPS Usage	-	FlexAgent Analyzer Version	Universal Agent	24.07.02.098					

[Diagnose workspace](#)

Installed Apps

🔍 Search...

Name	Version	Category	Installed At	App Group	Unique Identifier
3 Button Navigation Bar	1.0	N/A	2008-12-31 16:00	N/A	N/A
Accesibilidad	14.1.02.0	N/A	2008-12-31 16:00	N/A	N/A
Actualización de aplicaciones	1.2.11	N/A	2008-12-31 16:00	N/A	N/A
Actualizar software	7.2.05	N/A	2008-12-31 16:00	N/A	N/A
Actualizar configuración	2.0.31	N/A	2008-12-31 16:00	N/A	N/A
Adept Sound	13.0.37	N/A	2008-12-31 16:00	N/A	N/A
Administrador de almacenamiento	1.0	N/A	2008-12-31 16:00	N/A	N/A

Os dados gerais do dispositivo, bem como os aplicativos instalados e suas versões são enviados ao Analyzer.

FlexxAgent / Considerações de rede

FlexxAgent, em seu funcionamento habitual, requer uma série de requisitos de rede para se conectar aos serviços de orquestração na nuvem e suporta ecossistemas de rede complexos e proxies. Antes de proceder à implantação do agente nos dispositivos, recomenda-se validar que, ao nível de rede, os dispositivos podem acessar os destinos definidos em URLs e portas necessárias.

Quanto ao uso de largura de banda, quando o FlexxAgent inicia, coleta e envia um relatório inicial de aproximadamente 75 kb. A partir desse momento, envia relatórios diferenciais de aproximadamente 3-4 kb e é o processo que se ocupa de executar as ações sob demanda ou automáticas no dispositivo. Nos momentos em que está realizando essas ações, o tráfego de rede pode aumentar.

O FlexxAgent Analyzer coleta informações da sessão do usuário a cada 15 segundos, como o consumo de aplicativos, o uso de recursos, entre outros. E agrega essas informações em arquivos de cerca de 35-50KB, que são enviados a cada 5 minutos para os consoles.

Em sistemas multiusuário, será executada uma única instância do FlexxAgent e tantas instâncias do FlexxAgent Analyzer quantas sessões de usuário o sistema tiver.

URLs e portas necessárias

Em termos de comunicações, o FlexxAgent deve ser capaz de contatar a camada de orquestração do serviço hospedada na internet, que inclui:

Url	Âmbito	Porta	Região	Prod
queue***.servicebus.windows.net	Agente	443	West Europe	FXXOne FlexxCli FlexxDe

Url	Âmbito	Porta	Região	Prod
flxiothub***.azure-devices.net	Agente	443	West Europe	FXXOne FlexxCli FlexxDe
https://west-eu.agent-api.flexxanalyzer.com	Agente	443	West Europe	FXXOne FlexxCli FlexxDe
https://flexibleglobal.blob.core.windows.net	Agente	443	West Europe	FXXOne FlexxCli FlexxDe
https://api.ipify.org	Agente	443	West Europe	FXXOne FlexxCli FlexxDe
ra.flexible.com	Agente – Assistência remota	443	West Europe	FXXOne FlexxCli FlexxDe
https://update.workspaces.flexible.com/	Agente	443	West Europe	FXXOne FlexxCli FlexxDe
https://agents-weu.flexible.com	Agente	443	West Europe	FlexxCli FlexxDe
https://agents-weu.one.flexible.com	Agente	443	West Europe	FXXOne

FlexxAgent / Guías e tutoriais de FlexxAgent

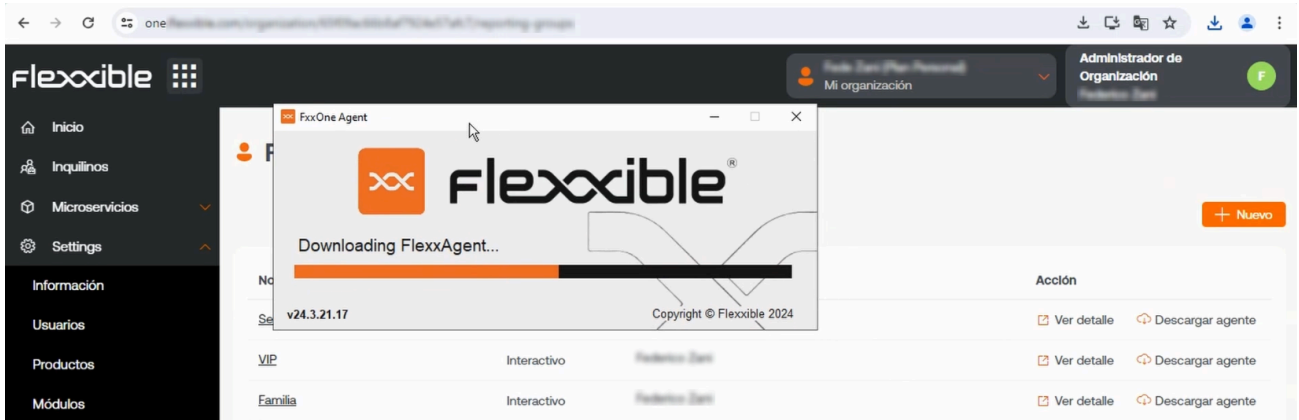

Esta seção oferece recursos projetados para maximizar o uso do FlexxAgent. Inclui instruções detalhadas sobre sua implantação e instalação, assim como suas opções de configuração avançada, que permitirão adaptar o FlexxAgent a necessidades específicas.

Cada guia foi criada para facilitar sua compreensão e aplicação, independentemente do nível de experiência do usuário. Além das instruções passo a passo, serão encontrados procedimentos e soluções para problemas comuns.

FlexxAgent / Guias e tutoriais / Validar conectividade do FlexxAgent

Para validar a conectividade do FlexxAgent com as instâncias SaaS do serviço e assegurar sua correta execução, deve-se realizar o procedimento aqui definido em um dispositivo de teste. Este deve fazer parte da mesma rede corporativa em que se encontram os dispositivos que receberão a futura implantação do FlexxAgent.

Nota: Este procedimento só se aplica a sistemas **Windows**.

Criação de tarefa agendada

1. Acessar o menu **Executar** (Windows + R) e digitar o comando **taskschd.msc**. Isso abrirá o console de gerenciamento do agendador de tarefas do Windows.

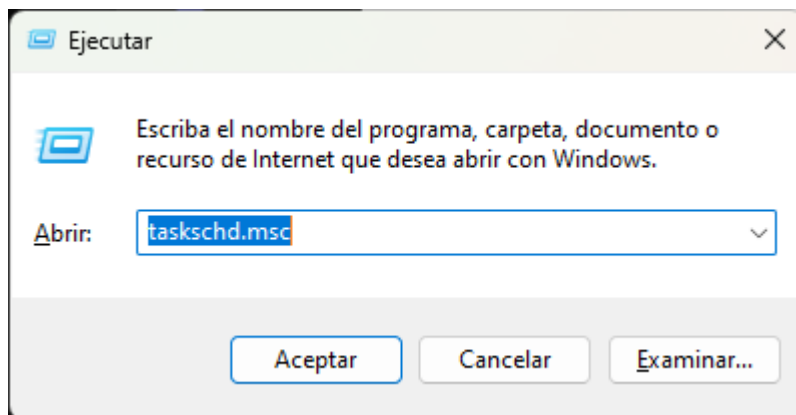

2. No painel de **Ações**, selecionar a opção **Criar tarefa básica** e nomear a tarefa (pode ser **FlexxAgent check connectivity**). Escrever uma descrição, se desejado, e clicar em **Avançar**.
3. Em seguida, selecionar **Uma vez** e clicar em **Avançar**. Aparecerá um seletor de data, mas isso não é relevante porque a tarefa será executada manualmente. Clicar em **Avançar**.

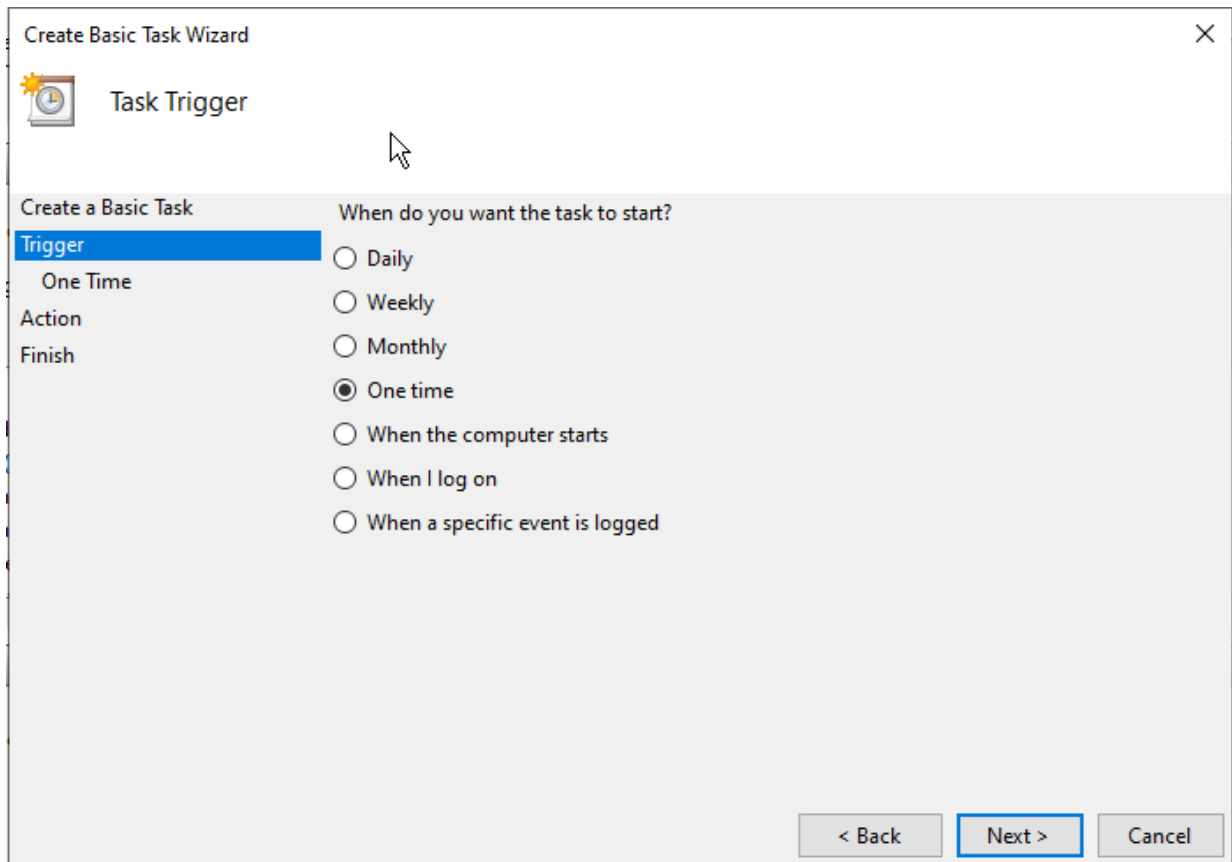

4. Selecionar a ação **Iniciar um programa** e pressionar **Avançar**.

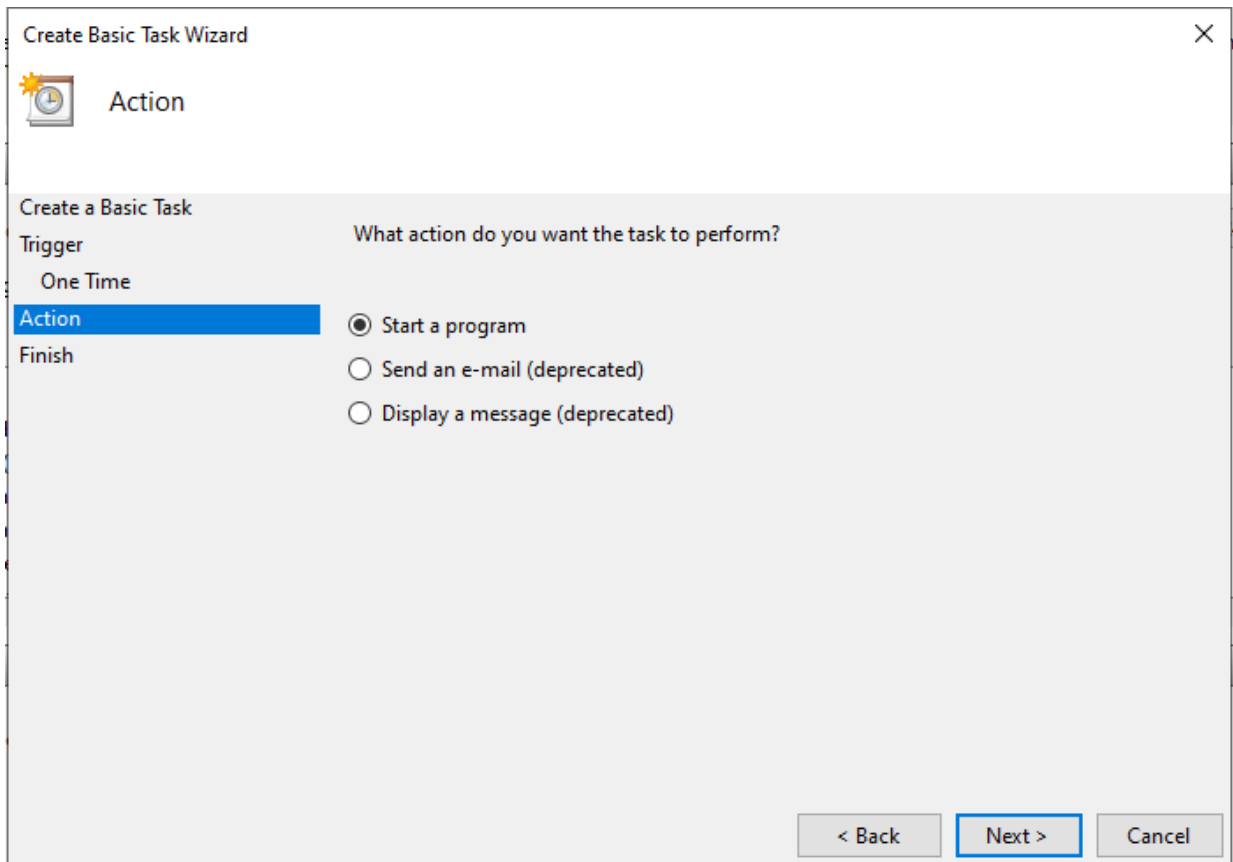

5. No campo `Programa/script`, digitar ou navegar até o caminho `C:\Program Files\Flexible\FlexxAgent\FlexxAgent.exe`. Em `Argumentos adicionais`, digitar `/TestMessagingEngine`. Clicar em `Avançar`.

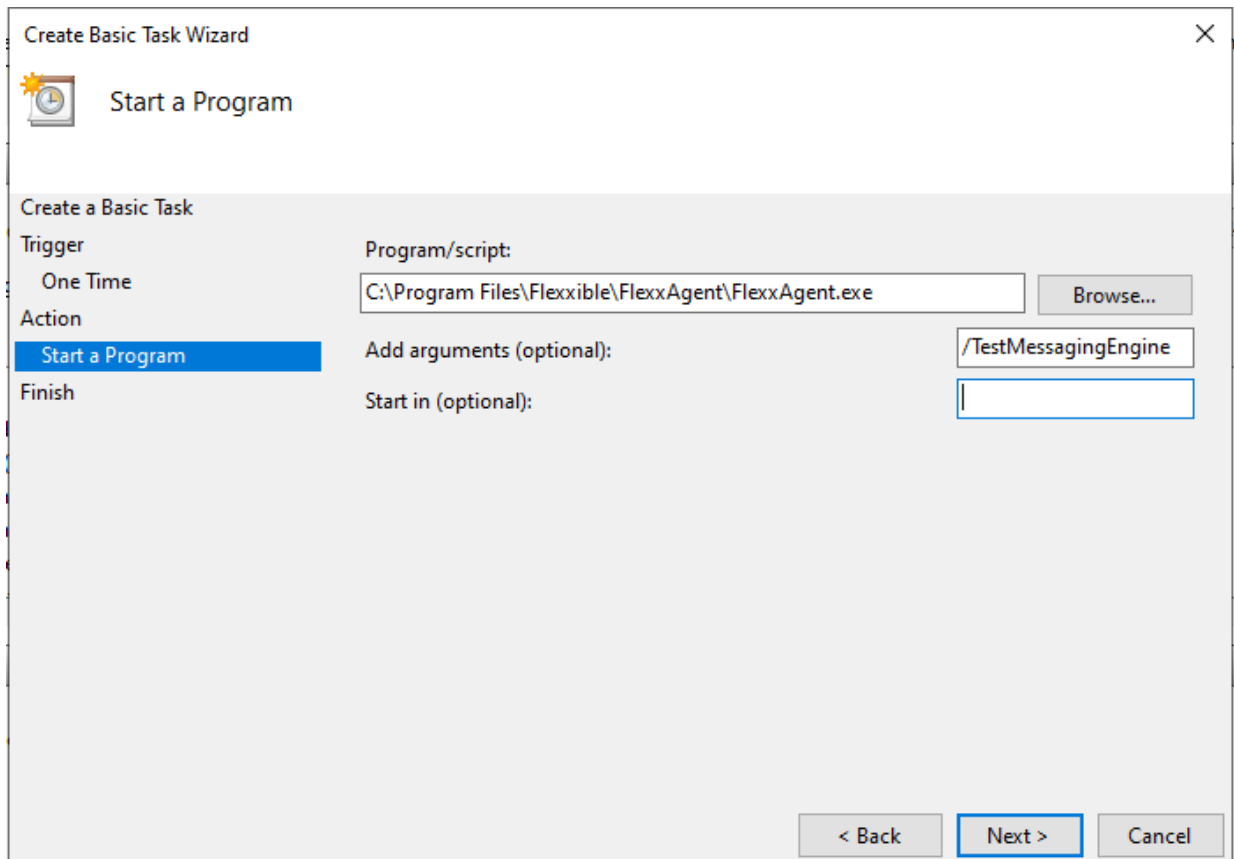

6. Seleccionar **Abrir a caixa de diálogo de propiedades desta tarefa** ao clicar em **Concluir** e pressionar **Concluir**. A caixa de diálogo de propiedades da tarefa será aberta.

Create Basic Task Wizard

Summary

Create a Basic Task

Trigger

One Time

Action

Start a Program

Finish

Name: fh

Description:

Trigger: One time; At 1:32 on 28/08/2024

Action: Start a program; "C:\Program Files\Flexible\FlexxAgent\FlexxAgent.exe" /Te

Open the Properties dialog for this task when I click Finish

When you click Finish, the new task will be created and added to your Windows schedule.

< Back Finish Cancel

7. Clicar em **Mudar Usuário ou Grupo**. Na caixa de texto da janela pop-up, deve-se digitar **SYSTEM** e, em seguida, pressionar **Verificar Nomes**. Esta ação verificará se o grupo **SYSTEM** existe para executar a tarefa sob essa identidade. Clique em **OK** para fechar a janela pop-up. Na janela de propriedades, deve-se selecionar **Executar com os privilégios mais altos** na checkbox e pressionar **Ok**.

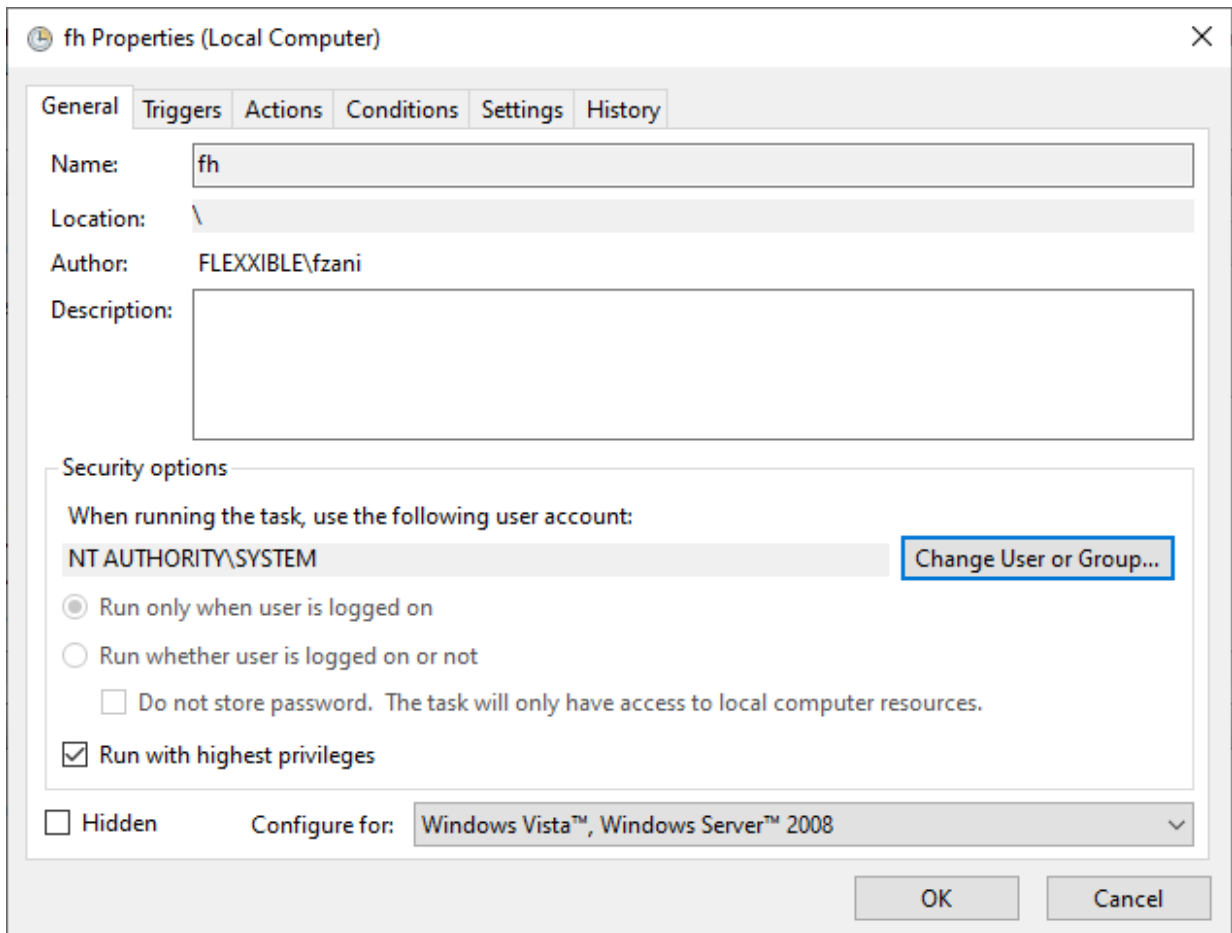

8. No console de gerenciamento de tarefas agendadas do Windows, deve-se procurar a tarefa recém-criada `FlexxAgent check connectivity`. Deve-se selecioná-la com o botão direito do mouse e pressionar `Executar`. Na lista de tarefas, aparecerá como `Em execução`.

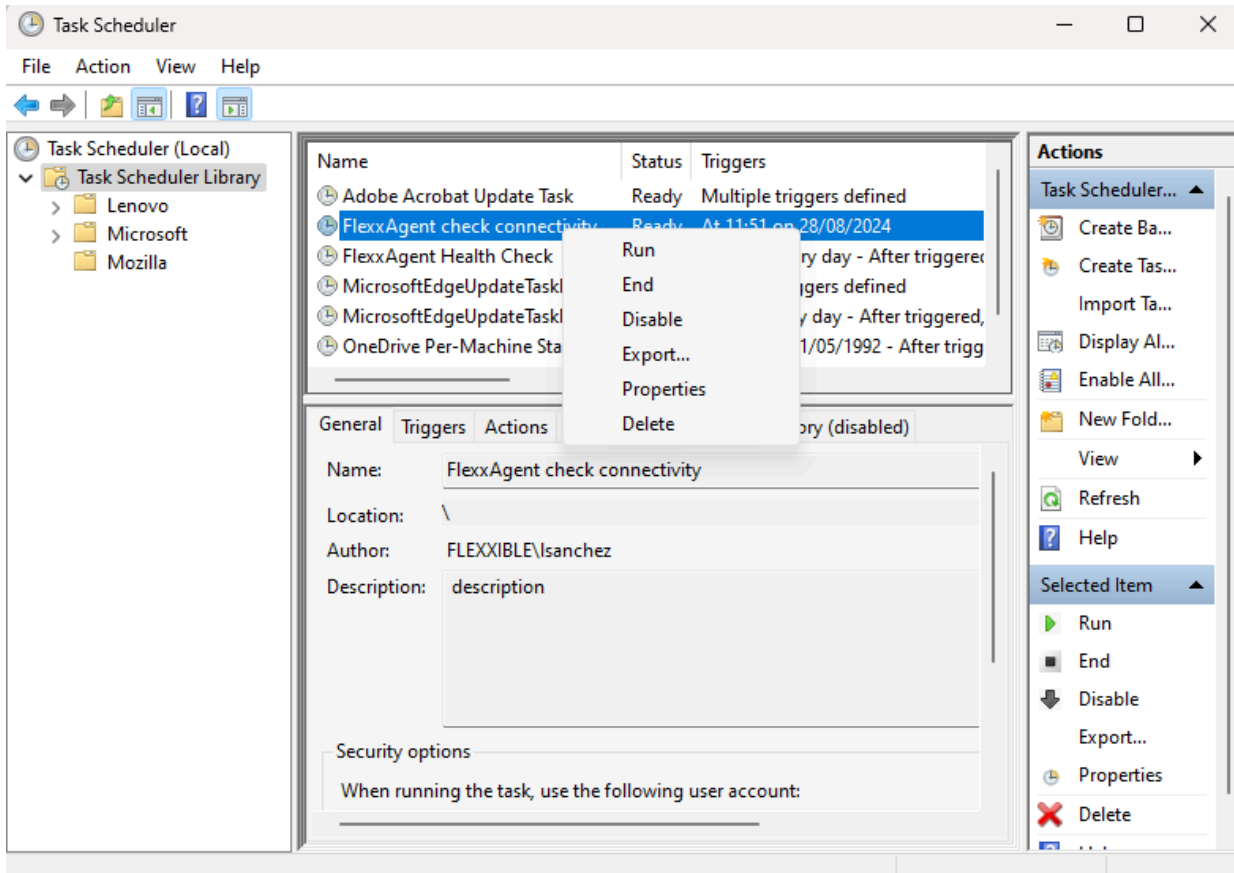

9. Selecionar a aba **Histórico** para ver o progresso da tarefa até que o evento **Tarefa concluída** seja exibido. Se o histórico estiver desativado, pode-se ativá-lo com a opção **Habilitar histórico para todas as tarefas** no painel direito do console.

Validação dos resultados

Para verificar a informação do motor de mensagens do FlexxAgent, deve-se acessar o **Visualizador de Eventos** e verificar as mensagens de informação com a origem do serviço **FlexxAgent Service**:

1. Acessar o menu **Executar** (Windows + R) e digitar **eventvwr.msc**. Este comando abrirá o visualizador de eventos do Windows. No painel esquerdo, selecionar **Logs do Windows** -> **Aplicativo**.

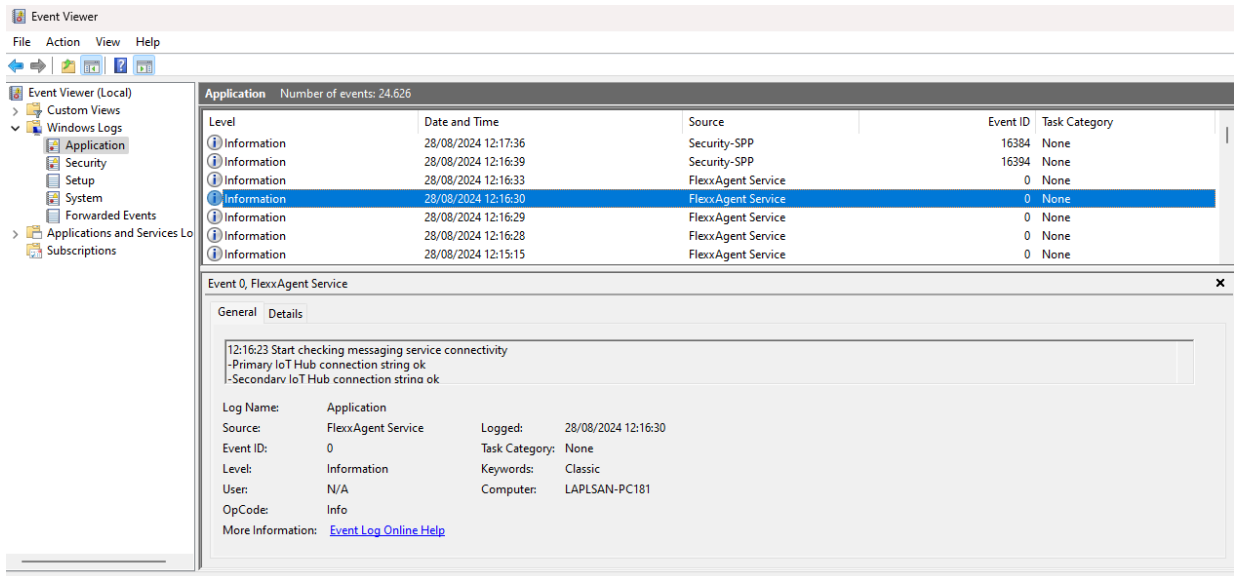

- Na lista, deve-se procurar o evento de **FlexxAgent Service**. Se houver vários, deve-se selecionar aquele que está informando sobre a conectividade. Este evento informa o status de todas as conexões:

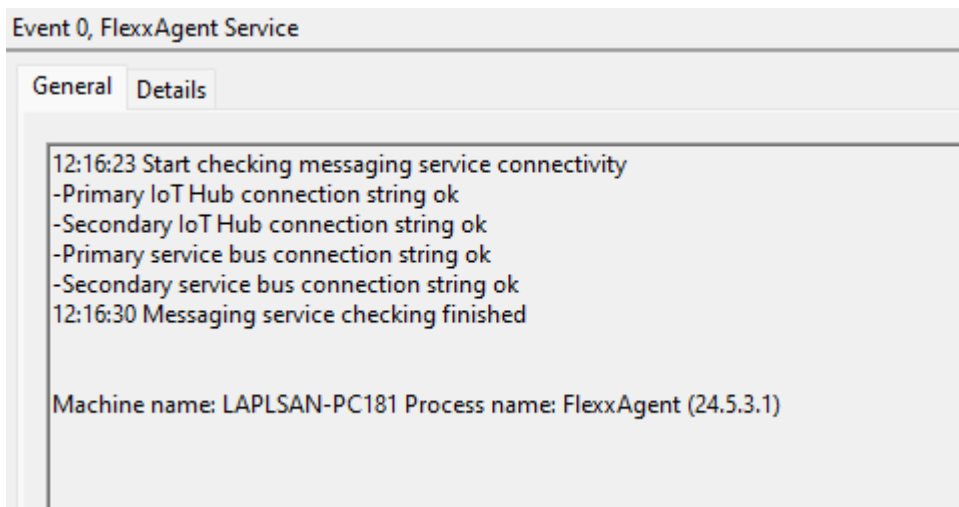

FlexxAgent / Guias e tutoriais / Implantar FlexxAgent usando Microsoft Intune

FlexxAgent pode ser implantado usando Microsoft Intune. Antes disso, é necessário verificar se os seguintes requisitos são atendidos:

- Microsoft Windows 10 versão 1607 ou posterior
- Os dispositivos devem estar inscritos no Intune e adicionados ao diretório ativo em uma das seguintes configurações:
 - Registrado no Azure Entra ID (principalmente em ambientes 'Bring your own device')
 - Associado ao Azure Entra ID (também conhecido como `Joined device`)
 - Associado a um ambiente híbrido (AD / Azure Entra ID)
- Requer a ferramenta `Microsoft Win32 Content Prep Tool`.

Recomenda-se ter o pacote 'offline' de instalação do FlexxAgent; assim, todos os arquivos necessários para a instalação estarão disponíveis no próprio Intune.

Depois de obter o pacote de instalação e atender aos requisitos anteriores, o procedimento para instalar o agente usando o Intune é o seguinte:

1. Descompactar o pacote de instalação em uma pasta. Os arquivos serão exibidos:

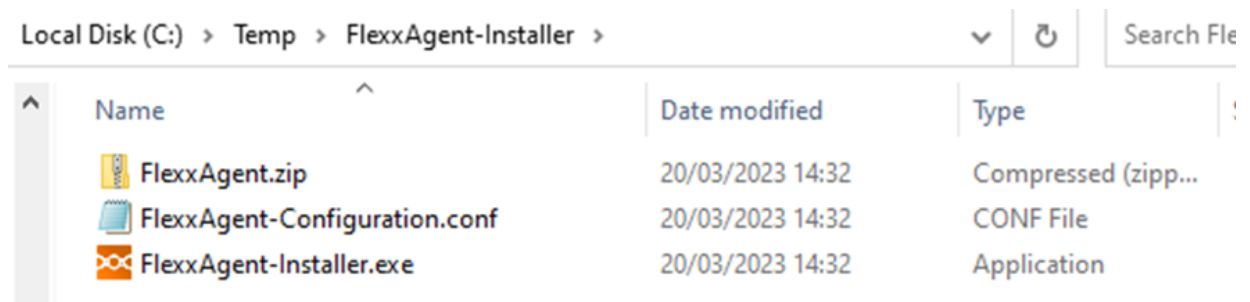

2. Baixar a ferramenta `Microsoft Win32 Prep Tool`. Para mais informações, consulte [Prepare a Win32 app to be uploaded to Microsoft Intune](#).
3. Criar uma pasta vazia; por exemplo: `C:\Temp\FlexxAgent-Installer-output`.

4. Criar o pacote de instalação do FlexxAgent (neste exemplo, foi descompactado em `C:\Temp\FlexxAgent-Installer`). E converter para um pacote Intune usando a ferramenta `IntuneWinAppUtil.exe` (Microsoft Win32 Content Prep Tool).

```

Administrator: Windows PowerShell
PS C:\Users\manuelp\Downloads\Microsoft-Win32-Content-Prep-Tool-master> .\IntuneWinAppUtil.exe
Please specify the source folder: C:\Temp\FlexxAgent-Installer
Please specify the setup file: FlexxAgent-Installer.exe
Please specify the output folder: C:\Temp\FlexxAgent-Installer-output
Do you want to specify catalog folder (Y/N)?n
INFO Validating parameters
INFO Validated parameters within 12 milliseconds
INFO Compressing the source folder 'C:\Temp\FlexxAgent-Installer' to 'C:\Users\manuelp\AppData\Local\Temp\5edb01c5-6098-486d-9b14-e47afb372dca\IntuneWinPackage\Contents\IntunePackage.intunewin'
INFO Calculated size for folder 'C:\Temp\FlexxAgent-Installer' is 42695475 within 3 milliseconds
INFO Compressed folder 'C:\Temp\FlexxAgent-Installer' successfully within 2658 milliseconds
INFO Checking file type
INFO Checked file type within 16 milliseconds
INFO Encrypting file 'C:\Users\manuelp\AppData\Local\Temp\5edb01c5-6098-486d-9b14-e47afb372dca\IntuneWinPackage\Contents\IntunePackage.intunewin'
INFO 'C:\Users\manuelp\AppData\Local\Temp\5edb01c5-6098-486d-9b14-e47afb372dca\IntuneWinPackage\Contents\IntunePackage.intunewin' has been encrypted successfully within 345 milliseconds
INFO Computing SHA256 hash for C:\Users\manuelp\AppData\Local\Temp\5edb01c5-6098-486d-9b14-e47afb372dca\IntuneWinPackage\Contents\cdcfbe6b-ab51-480a-858b-4d7e2919792b
INFO Computed SHA256 hash for 'C:\Users\manuelp\AppData\Local\Temp\5edb01c5-6098-486d-9b14-e47afb372dca\IntuneWinPackage\Contents\cdcfbe6b-ab51-480a-858b-4d7e2919792b' within 727 milliseconds
INFO Computing SHA256 hash for C:\Users\manuelp\AppData\Local\Temp\5edb01c5-6098-486d-9b14-e47afb372dca\IntuneWinPackage\Contents\IntunePackage.intunewin
INFO Computed SHA256 hash for C:\Users\manuelp\AppData\Local\Temp\5edb01c5-6098-486d-9b14-e47afb372dca\IntuneWinPackage\Contents\IntunePackage.intunewin within 726 milliseconds
INFO Copying encrypted file from 'C:\Users\manuelp\AppData\Local\Temp\5edb01c5-6098-486d-9b14-e47afb372dca\IntuneWinPackage\Contents\cdcfbe6b-ab51-480a-858b-4d7e2919792b' to 'C:\Users\manuelp\AppData\Local\Temp\5edb01c5-6098-486d-9b14-e47afb372dca\IntuneWinPackage\Contents\IntunePackage.intunewin'
INFO File 'C:\Users\manuelp\AppData\Local\Temp\5edb01c5-6098-486d-9b14-e47afb372dca\IntuneWinPackage\Contents\IntunePackage.intunewin' got updated successfully within 197 milliseconds
INFO Generating detection XML file 'C:\Users\manuelp\AppData\Local\Temp\5edb01c5-6098-486d-9b14-e47afb372dca\IntuneWinPackage\Metadata\Detection.xml'
INFO Generated detection XML file within 71 milliseconds
INFO Compressing folder 'C:\Users\manuelp\AppData\Local\Temp\5edb01c5-6098-486d-9b14-e47afb372dca\IntuneWinPackage' to 'C:\Temp\FlexxAgent-Installer-output\FlexxAgent-Installer.intunewin'
INFO Calculated size for folder 'C:\Users\manuelp\AppData\Local\Temp\5edb01c5-6098-486d-9b14-e47afb372dca\IntuneWinPackage' is 42469690 within 2 milliseconds
INFO Compressed folder 'C:\Users\manuelp\AppData\Local\Temp\5edb01c5-6098-486d-9b14-e47afb372dca\IntuneWinPackage' successfully within 1067 milliseconds
INFO Removing temporary files
INFO Removed temporary files within 13 milliseconds
INFO File 'C:\Temp\FlexxAgent-Installer-output\FlexxAgent-Installer.intunewin' has been generated successfully

[=====] 100%
INFO Done!!!

PS C:\Users\manuelp\Downloads\Microsoft-Win32-Content-Prep-Tool-master>
  
```

5. Confirmar que o pacote foi criado corretamente.

Name	Date modified	Type	Size
FlexxAgent-Installer.intunewin	20/03/2023 14:43	INTUNEWIN File	41.475 KB

6. O pacote criado é usado para implantar um aplicativo dentro do Intune.
7. Entrar no centro de administração do Intune.

8. Selecionar **Apps** e depois **All Apps**.

9. Selecionar **+ Add** e escolher **Windows app (Win32)** para o tipo de aplicativo.

Select app type ×

Create app

App type

Windows app (Win32) ▼

Windows app (Win32)

Add a custom or in-house Win32-based app. Upload the app's installation file in .intunewin format.

[Learn more about Win32-based apps](#)

Validate your applications using Test Base for Microsoft 365

Test Base is a cloud validation service that allows you to easily onboard your applications through the Azure portal. You can quickly view deep insights including test results, performance metrics, and crash/hang signals. Through a Microsoft managed environment, you can gain access to world-class intelligence about the performance and reliability of your applications.

[Get started on Test Base](#)

Select

10. Na aba de informações do aplicativo, clique em **Select app package file** e procure o pacote criado anteriormente (neste exemplo, está na pasta C:\Temp\FlexxAgent-Installer-output).

App package file

App package file * ⓘ

"FlexxAgent-Installer.intunewin"

Name: FlexxAgent-Installer.exe

Platform: Windows

Size: 40.5 MiB

MAM Enabled: No

OK

1.1. Na aba de informações do aplicativo, introduza as informações do FlexxAgent.

- Nome: FlexxAgent-Installer standalone
- Publicador: Flexible
- Versão do aplicativo: essa informação é fornecida nas propriedades do arquivo FlexxAgent-Installer.exe.

[1 App information](#)
[2 Program](#)
[3 Requirements](#)
[4 Detection rules](#)
[5 Dependencies](#)
[6 Super](#)

Select file * ⓘ [FlexxAgent-Installer.intunewin](#)

Name * ⓘ

Description * ⓘ

[Edit Description](#)

Publisher * ⓘ

App Version ⓘ

Category ⓘ

Show this as a featured app in the Company Portal ⓘ

Information URL ⓘ

Privacy URL ⓘ

Developer ⓘ

Owner ⓘ

Notes ⓘ

Logo ⓘ [Select image](#)

12. Na aba **Programa** é preciso incluir informações do comando de instalação, desinstalação, entre outros dados.

- Comando de instalação: `FlexxAgent-Installer.exe`

Nota: se necessário, valores de proxy podem ser introduzidos neste comando.

- Comando de desinstalação:

```
%ProgramFiles%\Flexible\FlexxAgent\VDIServiceUpdater.exe /uninstall
"C:\Program Files\Flexible\FlexxAgent\FlexxAgent.exe" /quiet
```

Nota: as aspas duplas são obrigatórias.

- Comportamento de instalação: sistema
- Comportamento de reinicialização do dispositivo: nenhuma ação específica

App information
 Program
 Requirements
 Detection rules
 Dependencies
 Super

Specify the commands to install and uninstall this app:

Install command * ⓘ

Uninstall command * ⓘ

Install behavior ⓘ System User

Device restart behavior ⓘ

Specify return codes to indicate post-installation behavior:

Return code	Code type
<input type="text" value="0"/>	<input type="text" value="Success"/>
<input type="text" value="1707"/>	<input type="text" value="Success"/>
<input type="text" value="3010"/>	<input type="text" value="Soft reboot"/>
<input type="text" value="1641"/>	<input type="text" value="Hard reboot"/>
<input type="text" value="1618"/>	<input type="text" value="Retry"/>

[+ Add](#)

13. Na aba **Requirements** é preciso incluir informações sobre a arquitetura do sistema operacional:

- Arquitetura do sistema operacional: 64-bit
- Sistema operacional mínimo: Selecionar de acordo com a versão usada na instalação atual (parque de dispositivos). Por exemplo, o mínimo: **Windows 10 1607**.

[✓ App information](#)
[✓ Program](#)
[3 Requirements](#)
[4 Detection rules](#)
[5 Dependencies](#)
[6 Superseder](#)

Specify the requirements that devices must meet before the app is installed:

Operating system architecture * ⓘ	<input type="text" value="64-bit"/>
Minimum operating system * ⓘ	<input type="text" value="Windows 10 1607"/>
Disk space required (MB) ⓘ	<input type="text"/>
Physical memory required (MB) ⓘ	<input type="text"/>
Minimum number of logical processors required ⓘ	<input type="text"/>
Minimum CPU speed required (MHz) ⓘ	<input type="text"/>

Configure additional requirement rules

Type	Path/Script
No requirements are specified.	

[+ Add](#)

14. Na aba [Detection Rules](#) selecionar [Manually configure detection rules](#) e clicar no link [+Add](#). Na regra que será criada, preencha os seguintes campos:

- Tipo de regra: Arquivo
- Caminho: %ProgramFiles%\Flexible\FlexxAgent
- Arquivo ou pasta: FlexxAgent.exe
- Método de detecção: Arquivo ou pasta existe
- Associado a um aplicativo de 32 bits em clientes de 64 bits: Não

Detection rule

Create a rule that indicates the presence of the app.

Rule type ⓘ

Path * ⓘ

File or folder * ⓘ

Detection method * ⓘ

Associated with a 32-bit app on 64-bit clients ⓘ

15. Na aba **Assignments**, criar um grupo de segurança do Azure Entra ID que contém os dispositivos nos quais esse pacote será instalado.

Assignments [Review + save](#)

Required ⓘ

Any Win32 app deployed using Intune will not be automatically removed from the device when the device is retired. The app and the data it contains will remain on the device. If the app is not removed prior to retiring the device, the end user will need to take explicit action on the device to remove the app.

Group mode	Group	Filter mode	Filter	End user notifications	Availability	Installation deadline	Restart grace period	Delivery optimizatio...
+ Included	AAA-FlexxAgent-Installer...	None	None	Show all toast notifications	As soon as possible	As soon as possible	Disabled	Content download in background

[+ Add group](#) ⓘ [+ Add all users](#) ⓘ [+ Add all devices](#) ⓘ

Available for enrolled devices ⓘ

Group mode	Group	Filter mode	Filter	End user notifications	Availability	Restart grace period	Delivery optimizatio...
No assignments							

[+ Add group](#) ⓘ [+ Add all users](#) ⓘ [+ Add all devices](#) ⓘ

Uninstall ⓘ

Group mode	Group	Filter mode	Filter	End user notifications	Availability	Installation deadline	Restart grace period	Delivery optimizatio...
No assignments								

[+ Add group](#) ⓘ [+ Add all users](#) ⓘ [+ Add all devices](#) ⓘ

16. Neste ponto, certifique-se de selecionar a notificação apropriada para o usuário final.

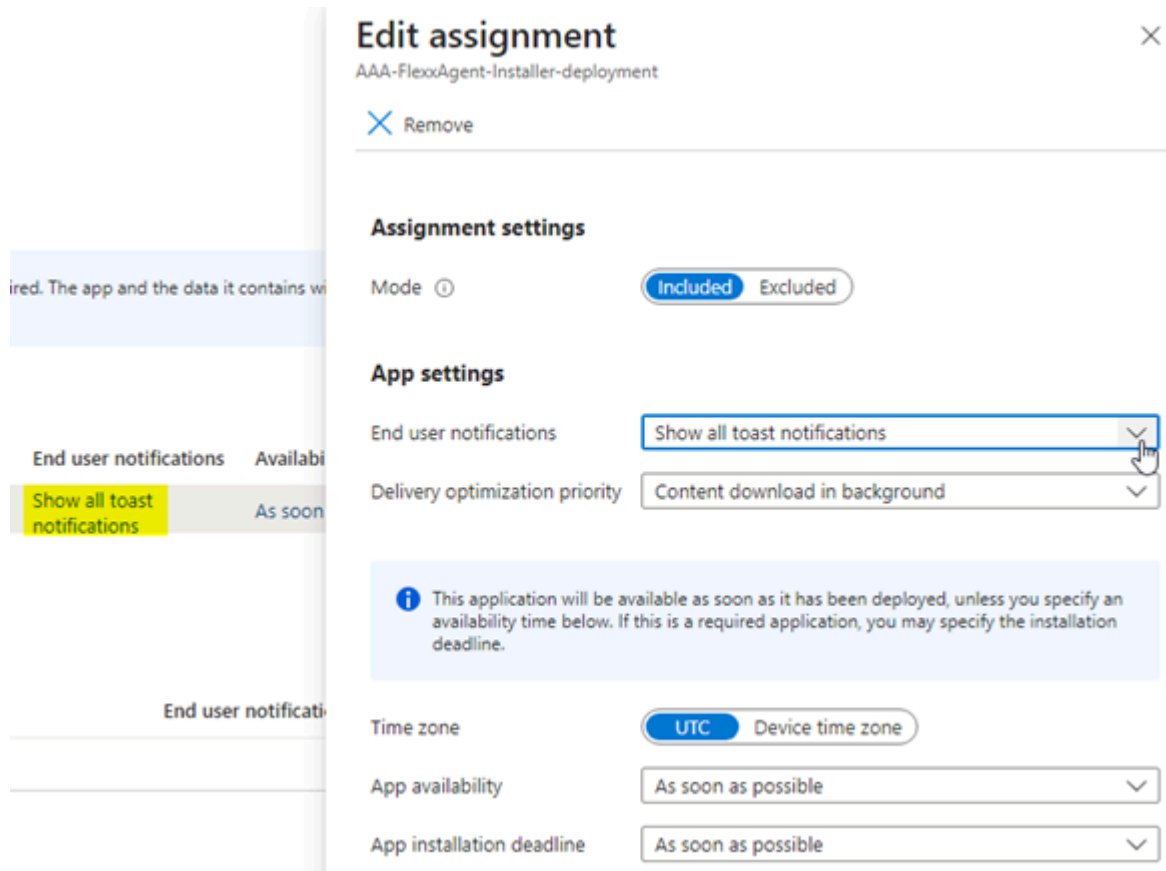

17. Clique em **+Add all devices** para implantar em todos os dispositivos inscritos no Intune.
18. Uma vez que **Review+Create** é pressionado, a implantação começará. Deve-se deixar pelo menos uma hora para que seja efetivo e completo.

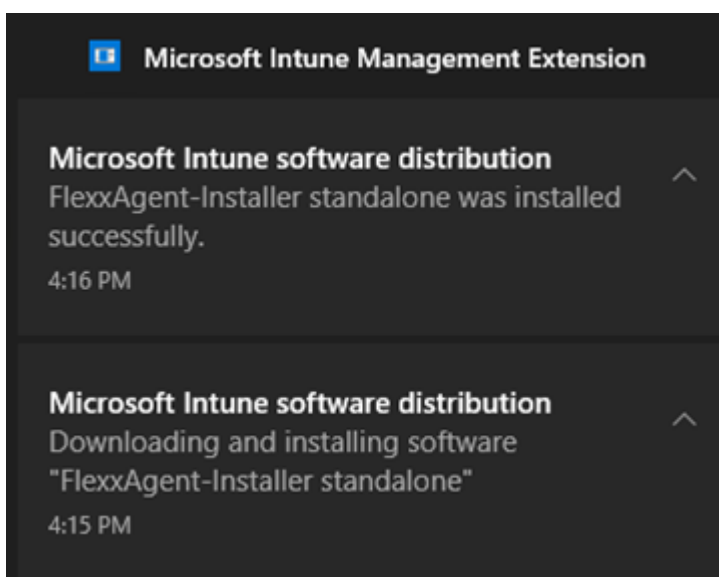

FlexxAgent / Guias e tutoriais / Instalar FlexxAgent configurando proxy

FlexxAgent precisa ter conectividade com a internet. Em muitas organizações, os usuários se conectam à internet utilizando um servidor proxy.

Exemplo

Na instalação do FlexxAgent, pode-se incluir a configuração do servidor proxy utilizando as seguintes opções de linha de comando:

```
FlexxAgent-Installer.exe -proxyAbsoluteUri <http(s)://ip.ad.dre.ss:port> -  
proxyUser ProxyUserName -proxyPass ProxyUserPassword -proxyPersistConfig -  
repairAgent $True
```

```

C:\Users\administrator\Desktop\FlexxAgent-Installer >FlexxAgent-Installer.exe -proxyAbsoluteUri |
-proxyUser -proxyPass -proxyPersistConfig -repairAgent true
2024-01-15 10:11:37 - FlexxAgent version: installer
2024-01-15 10:11:37 - Required free space is 500 MB and current free space is 111320.82421875 MB
2024-01-15 10:11:37 - Path of current execution: .
2024-01-15 10:11:37 - Configuration file path: .\FlexxAgent-Configuration.conf
2024-01-15 10:11:37 - .\FlexxAgent-Installer.exe
2024-01-15 10:11:38 - Preparing temp folder...
2024-01-15 10:11:38 - Getting OS data...
2024-01-15 10:11:38 - Windows version:
2024-01-15 10:11:38 - Windows OS: Microsoft Windows 10 Enterprise
2024-01-15 10:11:38 - OS Architecture: 64-bit
2024-01-15 10:11:38 - OS language: 1033
2024-01-15 10:11:38 - Portable OS system: False
2024-01-15 10:11:38 - Total memory: 4193272
2024-01-15 10:11:38 - Total logical processors: 2
2024-01-15 10:11:38 - Temporary folder: C:\Windows\Temp\FlexxibleIT
2024-01-15 10:11:38 - Checking .Net Framework version
2024-01-15 10:11:38 - Checking OS architecture
2024-01-15 10:11:38 - 64-bit
2024-01-15 10:11:38 - Logon server:
2024-01-15 10:11:38 - Attempted to install FlexxAgent version 23.10.0.0
2024-01-15 10:11:38 - RepairAgent option is set to true. The current FlexxAgent version will be overwritten.
2024-01-15 10:11:38 - Configuring TLS 1.2 connection
2024-01-15 10:11:38 - FlexxAgent online installation
2024-01-15 10:11:38 - Provided proxy: |
2024-01-15 10:11:38 - Downloading file
2024-01-15 10:11:38 - Provided proxy settings: |
2024-01-15 10:11:38 - Provided proxy port: 3128
2024-01-15 10:11:38 - Provided proxy authentication: |
2024-01-15 10:11:42 - Configuring FlexxAgent communications...
2024-01-15 10:11:42 - Configuring FlexxAnalyzer...
2024-01-15 10:11:42 - Uncompressing install package...
2024-01-15 10:11:43 - Attempted to install FlexxAgent version: |
2024-01-15 10:11:43 - Package detected version: |
2024-01-15 10:11:43 - FlexxAgent status: uninstalled
2024-01-15 10:11:43 - Installing FlexxAgent...
2024-01-15 10:11:43 - MSI file: C:\Windows\Temp\FlexxibleIT\FlexxAgent_Setup.msi
2024-01-15 10:11:43 - Log file installation: C:\Windows\Temp\FlexxibleIT\FlexxAgentInstallation.log
2024-01-15 10:11:43 - Set persistent proxy configuration for FlexxAgent service 'Proxy_URL'
2024-01-15 10:11:43 - Set persistent proxy configuration for FlexxAgent service 'Proxy_User'
2024-01-15 10:11:43 - Set persistent proxy configuration for FlexxAgent service 'Proxy_Pwd'
2024-01-15 10:11:47 - Installation completed.
2024-01-15 10:11:47 - Process completed.
C:\Users\administrator\Desktop\FlexxAgent-Installer >

```

Explicação das opções

- **proxyAbsoluteUri**: o endereço do servidor proxy, expresso como “URL” completa; por exemplo, `https://192.168.1.1:3128`.
- **proxyUser**: o identificador de usuário para autenticação no servidor proxy; por exemplo, `Administrator`. Este parâmetro é opcional se o servidor proxy não requer autenticação.
- **proxyPass**: a senha para o identificador anterior. Este parâmetro é opcional quando o proxy não requer autenticação.

O valor pode ser texto simples (não recomendado) ou codificado em base64 precedido e seguido da cadeia “&&&”; por exemplo, `&&&VGhpc0lzTjArQCQzY3VyZVBAJCR3MHJk&&&`, em qualquer caso, FlexxAgent criptografa este valor no momento da inicialização.

Para a codificação em base64, pode-se usar qualquer gerador, como <https://www.base64encode.org/>.

proxyPersistConfig

Este parâmetro deve ser especificado para manter persistente a configuração de proxy introduzida nos outros parâmetros. Se não especificado, a configuração do proxy será usada apenas no processo de instalação e não afetará as execuções posteriores do FlexxAgent.

Para sistemas operacionais Windows, os dados de configuração do proxy persistirão no registro, dentro das seguintes chaves:

Chave Proxy_URL

- Caminho da chave:
HKEY_LOCAL_MACHINE\SOFTWARE\Policies\Flexible\FlexxAgent\Communications
- Nome da chave: Proxy_URL
- Tipo de chave: REG_SZ
- Valores aceitos: a URL e a porta; por exemplo `http://192.168.1.1:3128` ou `https://192.168.1.1:3128`

Chave Proxy_User

- Caminho da chave:
HKEY_LOCAL_MACHINE\SOFTWARE\Policies\Flexible\FlexxAgent\Communications
- Nome da chave: Proxy_User
- Tipo de chave: REG_SZ
- Valores aceitos: o nome de usuário para autenticação no proxy; por exemplo `Administrador`. Pode ser omitido para proxies não autenticados.

Chave Proxy_Pwd

- Caminho da chave:
HKEY_LOCAL_MACHINE\SOFTWARE\Policies\Flexible\FlexxAgent\Communications
- Nome da chave: Proxy_Pwd

- Tipo de chave: REG_SZ
- Valores aceitos: a senha para autenticação no proxy. Pode ser omitido para proxies não autenticados. O valor da chave Proxy_Pwd pode ser configurado em texto sem formatação (não recomendado) ou codificado em base64 e cercado por “&&&”; por exemplo, `&&&VGhpc01zTjArQCQzY3VyZVBAJCR3MHJk&&&` para o valor “Proxy_Pwd”.

RepairAgent

Se `$true`, força o reparo do FlexxAgent; é importante saber que o comando falhará se este parâmetro for especificado e o FlexxAgent não tiver sido instalado previamente.

FlexxAgent / Guias e tutoriais / Aplicar configuração de proxy por políticas de grupo (GPO)

Em muitas ocasiões, a conectividade da organização passa por um proxy; pode ser por segurança, por desempenho ou outras razões. A configuração deste proxy no FlexxAgent pode ser feita de duas maneiras: usando uma diretiva de grupo (GPO) ou na instalação do agente. Para configurar o proxy usando uma diretiva de grupo, é necessário realizar o seguinte procedimento:

1. Acessar o console de gerenciamento de políticas de grupo do controlador de domínio. Criar uma nova política usando a opção **New** do menu que aparece ao clicar com o botão direito do mouse sobre **Group Policy Objects**.

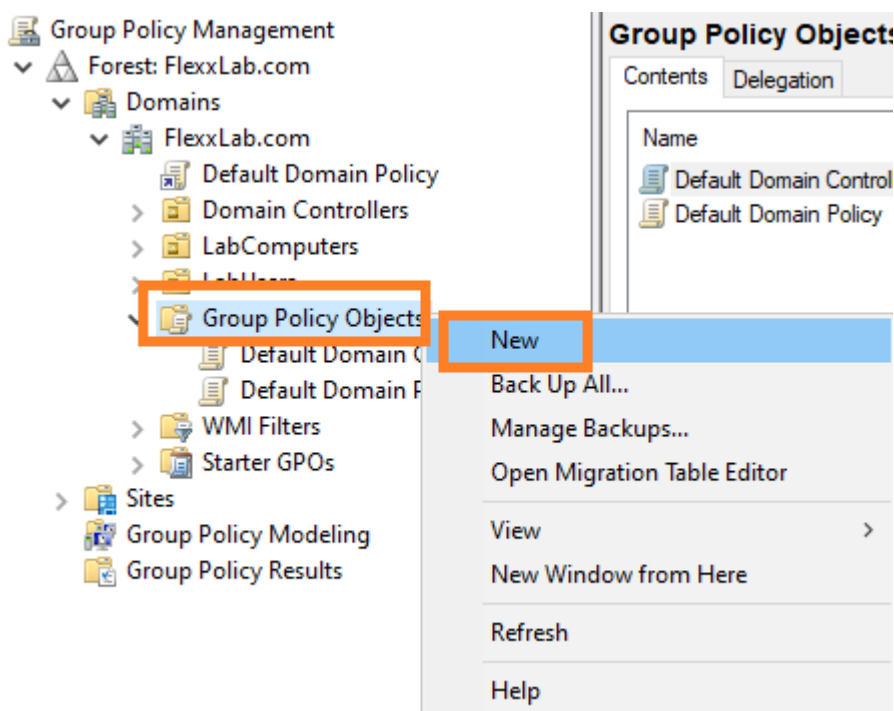

2. Dar à nova política um nome adequado e clicar no botão **OK**.
3. Selecionar a política com o botão direito do mouse e editá-la (opção **Edit...**)
4. Na janela de edição, expandir **Computer Configuration**, **Preferences** e **Windows Settings**. Selecionar **Registry** e, em seguida, **New** -> **Registry Item**.

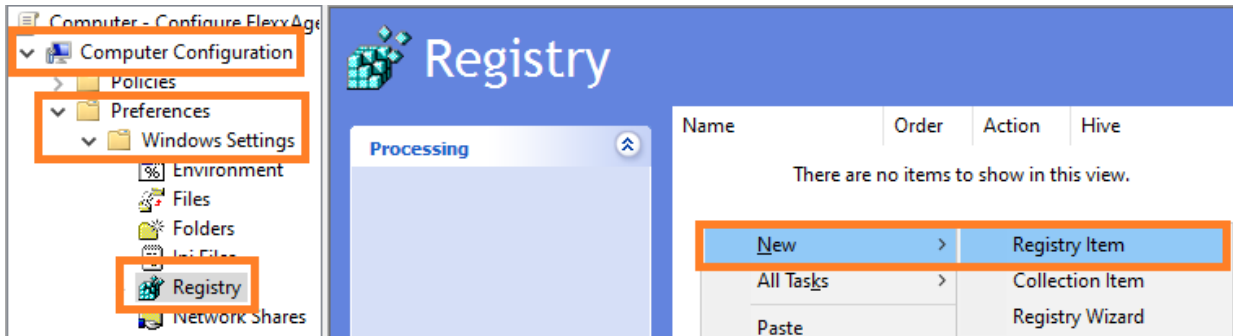

5. Adicionar as seguintes informações e clicar em **OK**.

- Action: Update
- Caminho da chave:

```
HKEY_LOCAL_MACHINE\SOFTWARE\Policies\Flexible\FlexxAgent\Communicati
      ons
```
- Nome do valor: Proxy_URL
- Tipo de valor: REG_SZ
- Dados do valor: o endereço (URL) e a porta do proxy. Por exemplo

```
https://192.168.1.1:3128.
```

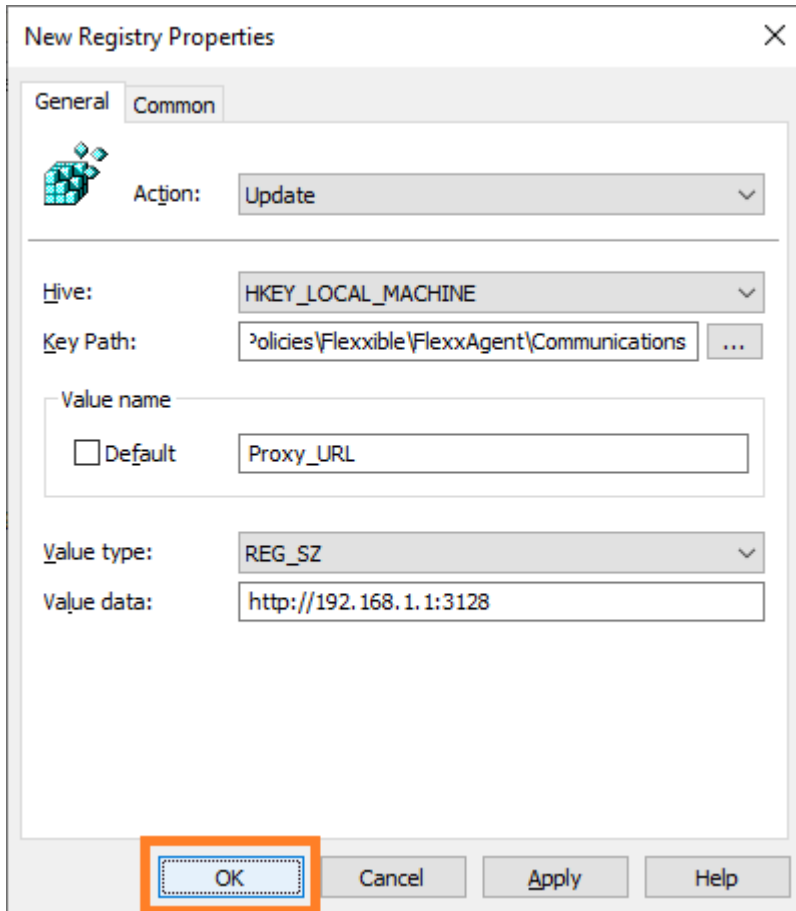

6. No painel direito, adicionar novamente uma entrada de registro com o botão direito do mouse, selecionando **New** -> **Registry Item**.

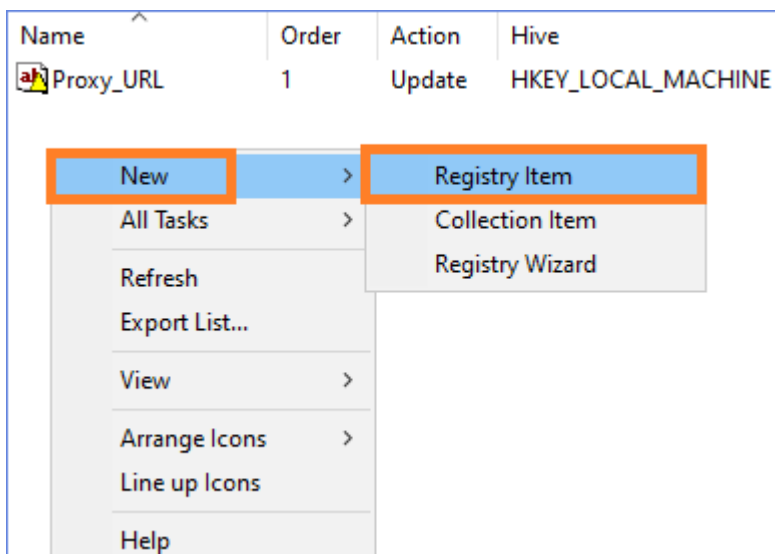

7. Adicionar as seguintes informações e clicar em **OK**.

- Action: Update

- o Caminho da chave:

HKEY_LOCAL_MACHINE\SOFTWARE\Policies\Flexxible\FlexxAgent\Communications

- o Nome do valor: Proxy_User
- o Tipo de valor: REG_SZ
- o Dados do valor: o nome de usuário para autenticação no servidor proxy. Por exemplo Admin.

8. No painel direito, adicionar novamente uma entrada de registro com o botão direito do mouse, selecionando **New** -> **Registry Item**.

9. Adicionar as seguintes informações e clicar em **OK**.

- o Action: Update

- o Caminho da chave:

HKEY_LOCAL_MACHINE\SOFTWARE\Policies\Flexxible\FlexxAgent\Communications

- o Nome do valor: Proxy_Pwd
- o Tipo de valor: REG_SZ
- o Dados do valor: a senha para autenticação no servidor proxy, correspondente ao usuário configurado na etapa anterior.
 - O valor da chave 'Proxy_Pwd' pode ser preenchido em texto claro (não recomendado) ou codificado em base64, colocando a cadeia “&&&” antes e depois. Exemplo: &&&VGhpc01zTjArQCQzY3VyZVBAJCR3MHJk&&&.
 - Em qualquer caso, o FlexxAgent criptografa o valor deste campo no momento da inicialização.
 - Para codificar a senha em base64, você pode usar algum serviço web, como <https://www.base64encode.org/>.

10. Serão criadas três entradas de registro na política de grupo.

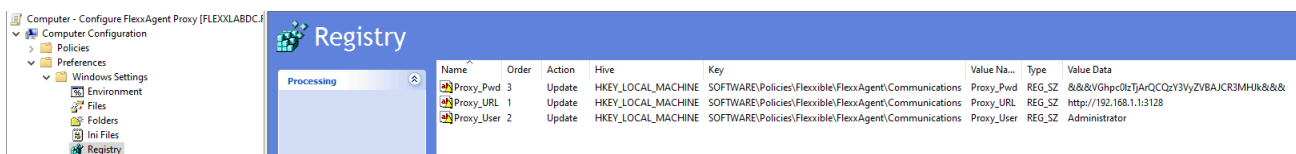

11. Fechar o editor.
12. Com o botão direito do mouse, selecionar a lista de dispositivos que receberão essa configuração dentro do controlador de domínio (sob o domínio ou unidade organizacional) e selecionar `Link an Existing GPO`.

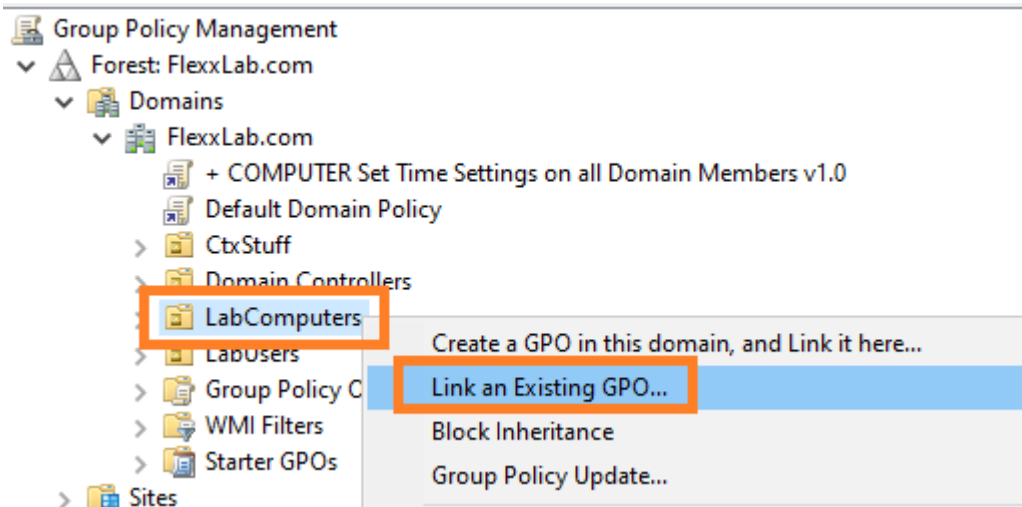

13. Selecionar a política de grupo criada anteriormente.
14. A política fica vinculada aos dispositivos selecionados no controlador de domínio.

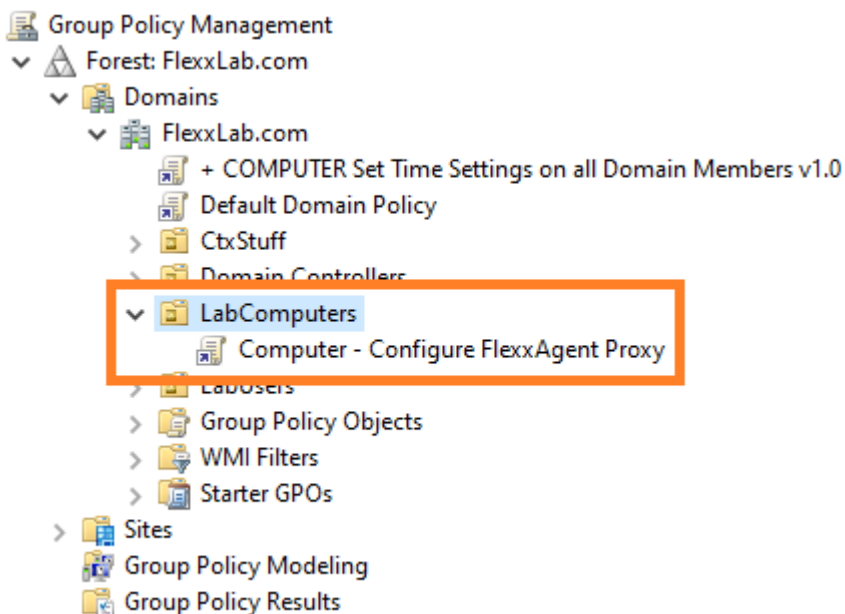

15. **Passo opcional:** se desejar verificar em algum computador se a política de grupo foi aplicada corretamente, é necessário reiniciar o computador. Após a inicialização, você pode acessar o editor de registro e verificar se as entradas foram criadas corretamente.

Registry Editor

File Edit View Favorites Help

Computer\HKEY_LOCAL_MACHINE\SOFTWARE\Policies\Flexible\FlexxAgent\Communications

Name	Type	Data
(Default)	REG_SZ	(value not set)
Heartbeat	REG_SZ	2023-02-21 15:44:39
Proxy_Pwd	REG_SZ	&&&VGhpc0lzTjArQCQzY3VyZVBAJCR3MHJk&&&
Proxy_User	REG_SZ	Administrator
Proxy_UTL	REG_SZ	http://192.168.1.1:3128
ReportInterval	REG_SZ	00

FlexxAgent / Guias e tutoriais / Implantação do FlexxAgent com políticas de grupo (GPO)

O FlexxAgent pode ser implantado usando diretrizes de grupo no Windows (GPOs). Para isso, é necessário ter acesso ao pacote de instalação do agente, que pode ser baixado do portal da Flexible.

Implantação

1. Criar um `script` de Powershell chamado `Install.ps1` com o seguinte conteúdo:

```
Start-Process Caminho para o arquivo\FlexxAgent-Installer.exe
```

```
Exemplo: Start-Process C:\Temp\FlexxAgent-Installer\FlexxAgent-  
Installer.exe
```

Nota: Certifique-se de que, além do executável, a linha inclui os parâmetros necessários para a instalação, como, por exemplo, o proxy, caso seja necessário.

2. Guardar o arquivo para uso posterior.
3. Executar o console de gerenciamento de políticas de grupo do Windows em um controlador de domínio que tenha as ferramentas de gerenciamento remoto de computadores instaladas.
4. Criar uma nova política de grupo dentro do contêiner de políticas de grupo.

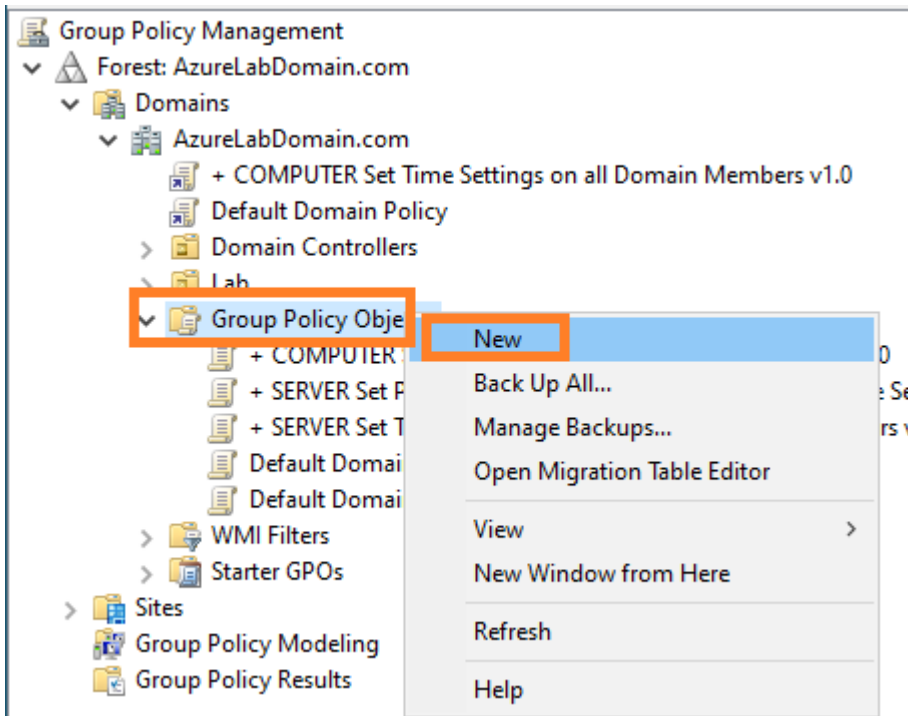

5. Nomear a nova diretriz. Escolha um que seja significativo.

6. Clique com o botão direito do mouse na política de grupo e selecione **Editar**.

7. Expandir a árvore **Computer Configuration** -> **Windows Settings** e selecionar **Scripts (Startup/Shutdown)**

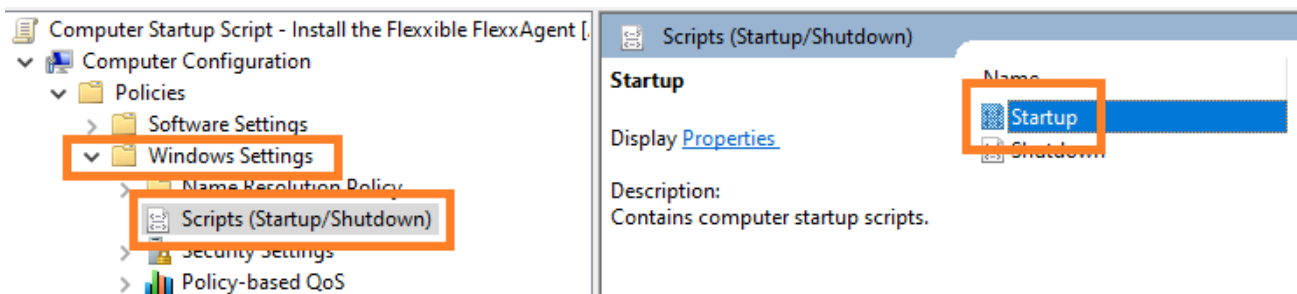

8. Um diálogo aparecerá em uma nova janela. Nela, selecionar **PowerShell Scripts**. Em seguida, clicar no botão **Show Files...**

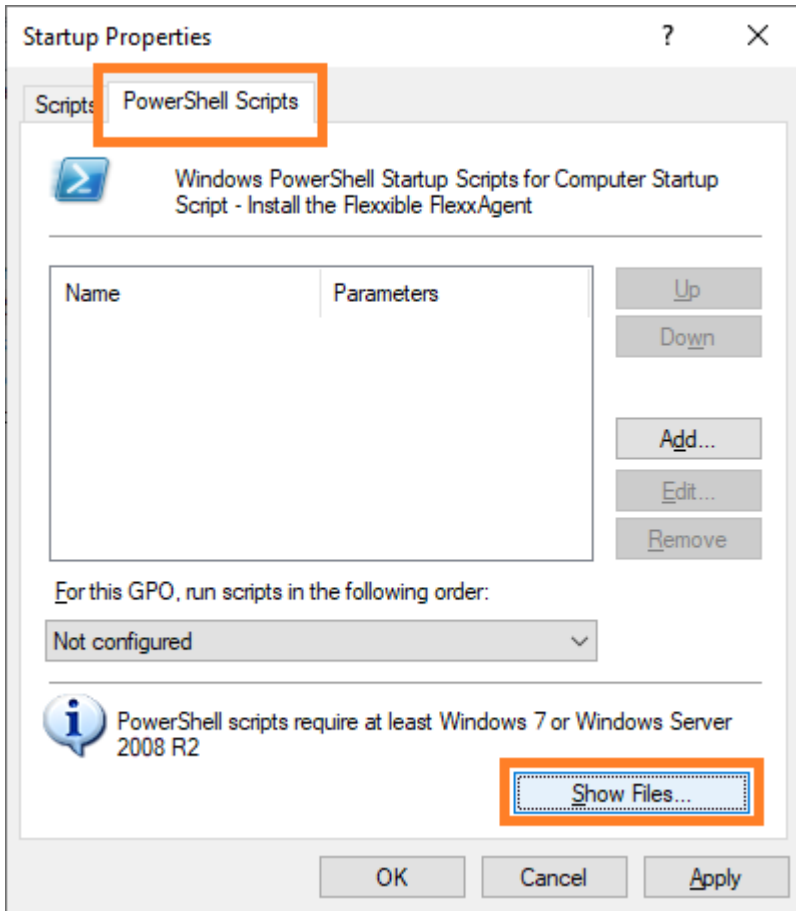

9. A pasta de rede onde os scripts para a política de grupo são armazenados será aberta.

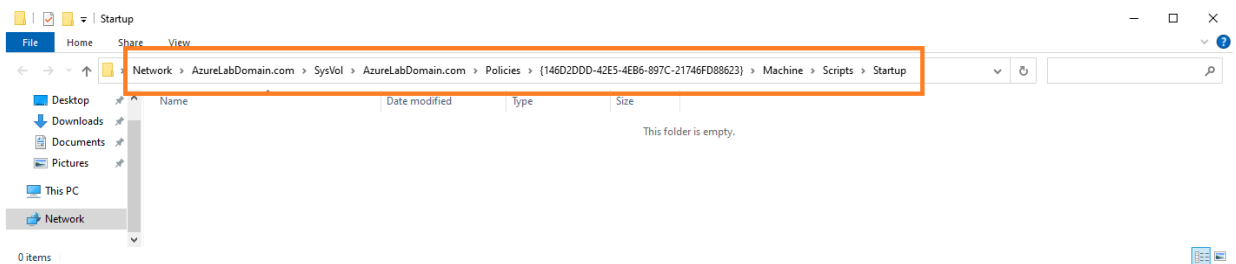

10. Copiar o arquivo `Install.ps1` criado no início e colá-lo na pasta de armazenamento de scripts da política de grupo na rede.

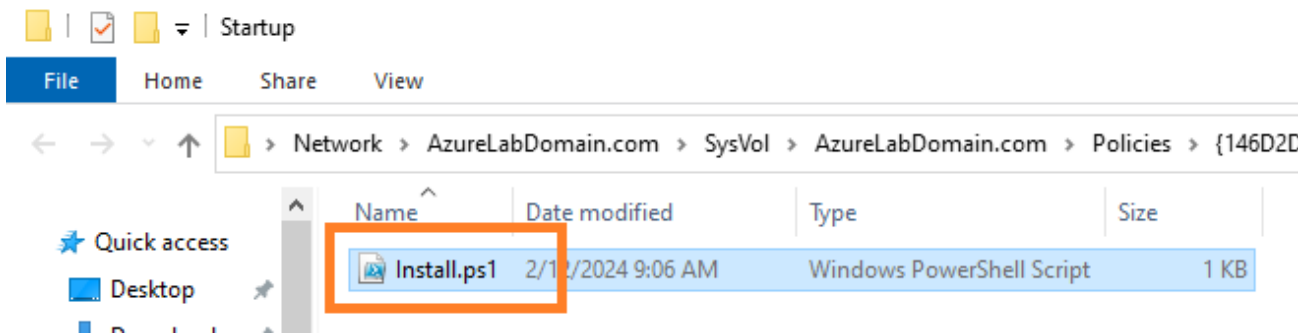

11. Agora você pode fechar o explorador do Windows que dava acesso à pasta com os scripts da diretriz de grupo.
12. Você verá novamente a janela modal das propriedades do script de inicialização. Clique no botão **Add...**.
13. Um diálogo para selecionar arquivos aparecerá. Procurar o script a ser utilizado usando o botão **Browse...**.
14. O caminho anterior será aberto, onde estará o arquivo criado no início do procedimento. Clique duas vezes sobre ele ou selecione-o e clique no botão **Open**.
15. Uma vez selecionado o arquivo, selecionar **Ok** para fechar o diálogo. O arquivo aparecerá na janela modal de configuração.
16. Selecionar **OK** para fechar esta janela. Você retornará ao editor de políticas de grupo. Esta janela pode ser fechada.
17. Procurar o ramo da organização, dentro do controlador de domínio, onde estão os computadores nos quais você deseja instalar o FlexxAgent. Selecionar o ramo e clicar nele com o botão direito do mouse. Selecionar **Link an Existing GPO...**.

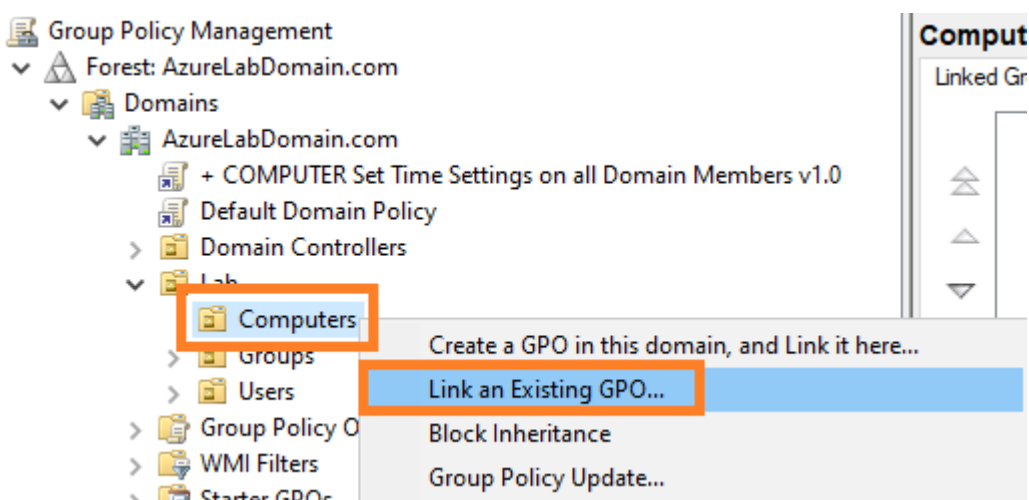

18. Um diálogo de seleção aparecerá, no qual a diretriz criada anteriormente será selecionada. Uma vez selecionado, clique em **OK**.

Verificação

Para validar a instalação do FlexxAgent em uma máquina do domínio, será necessário reiniciar alguma máquina no domínio para que a política de grupo entre em vigor. Após a reinicialização, você acessará o log de eventos de aplicativos da máquina e verá vários eventos gerados durante a instalação e primeira execução do FlexxAgent, entre os quais:

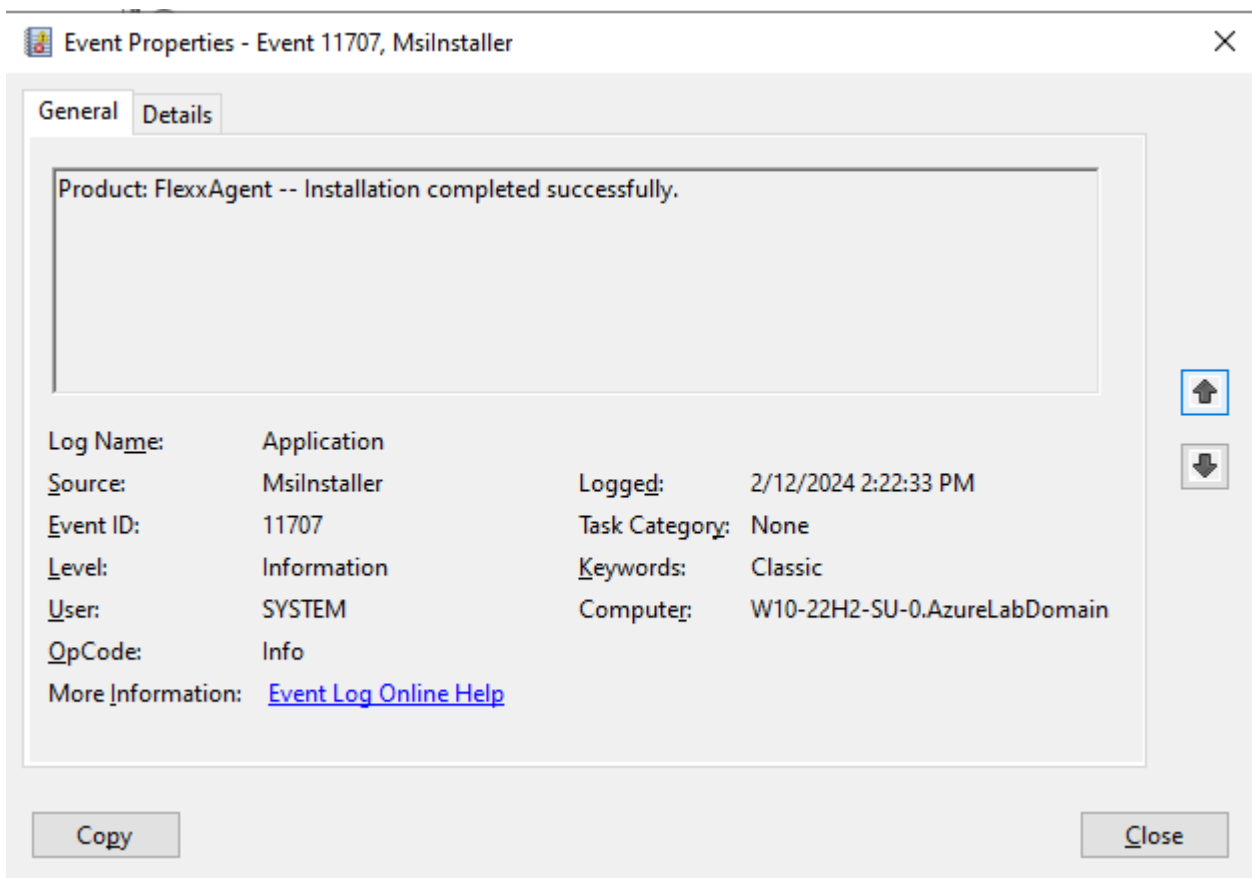

Após alguns minutos, você poderá ver o novo dispositivo registrado no módulo Workspaces e na visualização de **Workspaces** do Portal.

Workspace \ W10-22H2-SU-0 Operations ▾

General

Domain	Name	Summary status	Power state	FlexxAgent version	FlexxAgent status
AzureLabDomain.com	W10-22H2-SU-0	On	On	23.6.0.1	● Working

Sessions	Last user	Connected from	Connection time
0	AZURELABDOMAIN\Flexxadmin		

OU
OU=Computers,OU=Lab,DC=AzureLabDomain,DC=com

Tags

Extended

RAM	Cores	Local disk (C:)	IP address	Windows edition	Windows Type
8 GB	2	96.9 GB free of 126.5 GB (23% used)	172.16.2.8	Microsoft Windows 10 Enterprise 22H2	Client (Workstation)

Uptime	Idle time	Last windows update	Last boot duration ⓘ
19m	0 Hours	1/29/2024	107 s

Resource group	Size	Host pool	Session host type
Azure_Lab_RG	Standard_D2s_v3	HP-W10-22H2-SU-0	Personal

Broker type	Hypervisor	Farm	Subscription/Broker
Azure Virtual Desktop	Microsoft Azure	Default subscription	Default subscription

Session analyzer	Session analyzer version
Not Configured	

BIOS Manufacturer	BIOS Version	SMBIOS Version	BIOS Serial Number
American Megatrends Inc.	VIRTUAL - 12001807	0000-0017-6556-7696-1719-2723-94	0000-0017-6556-7696-1719-2723-94

O log de instalação pode ser visto detalhadamente no arquivo

`C:\Windows\Temp\FlexxAgentInstallation.log`.

```

FlexxAgentInstallation.log - Notepad
File Edit Format View Help
2024-02-12 14:19:54 - FlexxAgent version: installer
2024-02-12 14:19:55 - -----
2024-02-12 14:19:59 - Required free space is 500 MB and current free space is 99666.828125 MB
2024-02-12 14:19:59 - Path of current execution: \\azurelabdc\Software\FlexxAgent-Installer
2024-02-12 14:19:59 - Configuration file path: \\azurelabdc\Software\FlexxAgent-Installer\FlexxAgent-Configuration.conf
2024-02-12 14:19:59 - \\azurelabdc\Software\FlexxAgent-Installer\FlexxAgent-Installer.exe
2024-02-12 14:19:59 - Preparing temp folder...
2024-02-12 14:19:59 - Getting OS data...
2024-02-12 14:20:00 - Windows version: 10.0.19045
2024-02-12 14:20:00 - Windows OS: Microsoft Windows 10 Enterprise
2024-02-12 14:20:00 - OS Architecture: 64-bit
2024-02-12 14:20:00 - OS language: 1033
2024-02-12 14:20:00 - Portable OS system: False
2024-02-12 14:20:00 - Total memory: 8388148
2024-02-12 14:20:00 - Total logical processors: 2
2024-02-12 14:20:00 - Temporary folder: C:\Windows\Temp\FlexxibleIT
2024-02-12 14:20:00 - Checking .Net Framework version
2024-02-12 14:20:01 - Checking OS architecture
2024-02-12 14:20:01 - 64-bit
2024-02-12 14:20:01 - Logon server:
2024-02-12 14:20:01 - Detecting if FlexxAgent is already installed
2024-02-12 14:20:02 - FlexxAgent is not installed
2024-02-12 14:20:02 - Configuring TLS 1.2 connection
2024-02-12 14:20:03 - FlexxAgent online installation
2024-02-12 14:20:03 - Downloading file
2024-02-12 14:22:06 - Configuring FlexxAgent communications...
2024-02-12 14:22:07 - Provided proxy configuration is not persistent for FlexxAgent service
2024-02-12 14:22:07 - Configuring FlexxAnalyzer...
2024-02-12 14:22:07 - Uncompressing install package...
2024-02-12 14:22:15 - Attempted to install FlexxAgent version: 023.006.000.001
2024-02-12 14:22:15 - Package detected version: 023.006.000.001
2024-02-12 14:22:15 - FlexxAgent status: uninstalled
2024-02-12 14:22:15 - Installing FlexxAgent...
2024-02-12 14:22:15 - MSI file: C:\Windows\Temp\FlexxibleIT\FlexxAgent_Setup.msi
2024-02-12 14:22:15 - Log file installation: C:\Windows\Temp\FlexxibleIT\FlexxAgentInstallation.log
2024-02-12 14:22:36 - Installation completed.
2024-02-12 14:22:36 - Process completed.
|
Ln 38, Col 1 100% Windows (CRLF) UTF-8

```

Analyzer / Analyzer

Analyzer é uma solução abrangente para a gestão da experiência digital (DeX), que se encarrega de coletar dados analíticos de dispositivos e avaliar o desempenho das aplicações.

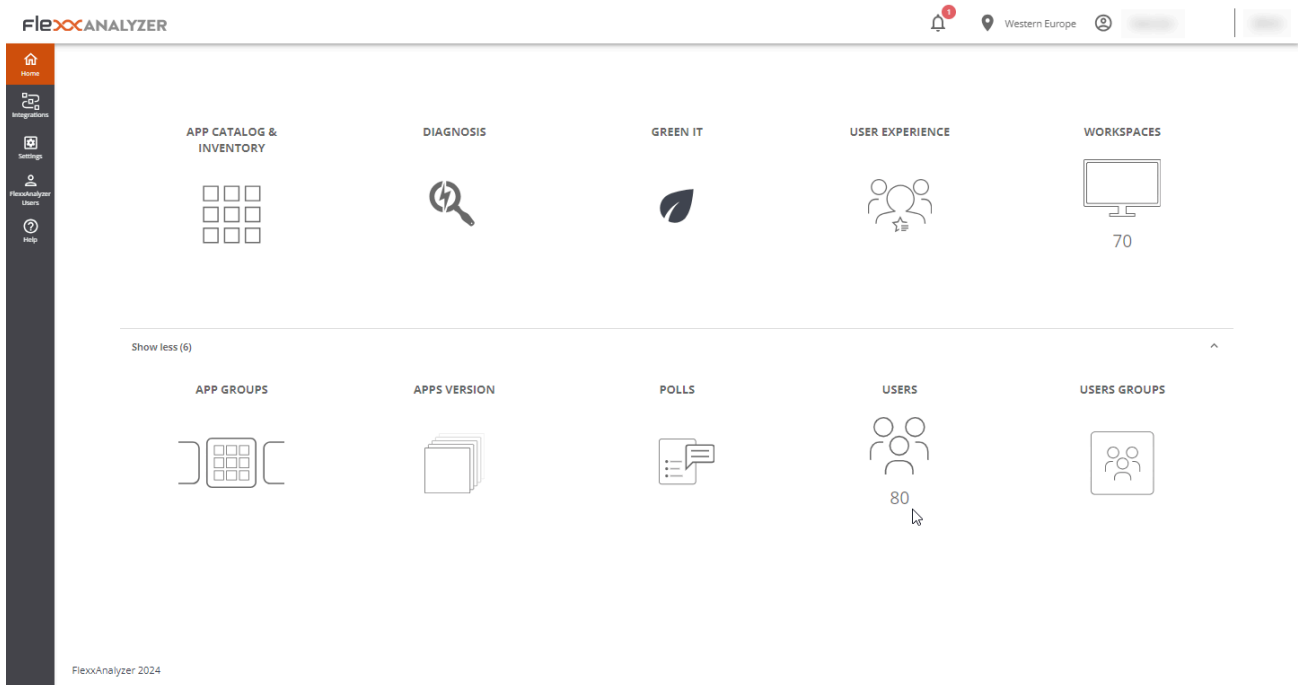

Ferramentas incluídas

Com o Analyzer, pode-se dispor de uma série de ferramentas que permitem a realização de uma análise exaustiva da experiência do usuário, tanto a nível individual quanto organizacional.

Também coleta informações sobre a impressão em papel e a pegada de carbono da organização, além de catalogar e inventariar as aplicações instaladas.

Permite realizar pesquisas, para obter uma avaliação subjetiva da percepção dos usuários, bem como diagnósticos detalhados dos recursos consumidos por sessão de usuário ou por aplicação em cada sessão.

Ferramentas incluídas no Analyzer:

- **Catálogo & Inventário de Apps:** Oferece um inventário de aplicativos e suas versões na organização.
- **Diagnóstico:** Habilita uma vista de diagnóstico e permite ver o detalhamento do uso de recursos e aplicativos por dispositivos em intervalos de tempo configuráveis.
- **Green IT:** Permite avaliar a pegada de carbono gerada por meio de impressões e o consumo elétrico dos dispositivos e seus periféricos.
- **Experiência do Usuário:** Ajuda a detectar e resolver problemas por meio da análise de desempenho dos dispositivos e do sentimento dos usuários.
- **Workspaces:** Oferece uma vista de inventário dos dispositivos e coleta informações dos problemas detectados.
- **Grupos de Apps:** Permite criar grupos de aplicativos para análise conjunta.
- **Versão de Apps:** Oferece uma vista condensada dos aplicativos com mais versões em um intervalo de tempo.
- **Pesquisas:** Permite configurar o envio de pesquisas para capturar o sentimento dos usuários e utilizar esses dados para construir o índice de experiência (UXI).
- **Usuários:** Contém informações dos usuários detectados e para cada um deles detalha os aplicativos e dispositivos utilizados em nível histórico.
- **Grupos de Usuários:** Permite criar grupos de usuários.

Interface

Visualizações de lista

As vistas de lista permitem filtrar e selecionar elementos nas diferentes opções do módulo.

Os resultados aparecerão em um formato de lista, onde é possível fazer uso dos filtros ou a navegação entre as diversas páginas de resultados.

Name ↑	Unique Identifier	OS	Workspaces	Users	Versions	Last Report	Discovered Date	Category	App Groups	Avg RAM	Max RAM
AnyDesk	anydeskleint_usr_7.0.14_inc...	Windows	1 (0%)	1 (1%)	1	2024-01-08	2024-01-08	NonCategor...		176 MB	277 Mi
AnyDesk.exe	anydesk.exe	Windows	21 (6%)	20 (12%)	2	2024-02-16	2023-12-02	Tool	Departmental, Pro...	104 MB	560 Mi
Apache HTTP Server	httpd.exe	Windows	1 (0%)	1 (1%)	1	2024-01-05	2024-01-05	NonCategor...		57 MB	81 Mi
Apps2Digital Agent (deprecated)	a2dagent.exe	Windows	2 (1%)	2 (1%)	1	2024-02-16	2022-07-11	Tool	Departmental, Pro...	35 MB	57 Mi
Audacity	audacity.exe	Windows	1 (0%)	1 (1%)	2	2024-02-17	2023-01-28	NonCategor...		106 MB	210 Mi
Autoplay	autoplay.exe	Windows	1 (0%)	1 (1%)	1	2024-02-20	2024-02-20	NonCategor...		4 MB	4 Mi
Azure AD dsregcmd	dsregcmd.exe	Windows	1 (0%)	1 (1%)	1	2024-01-10	2022-09-13	Tool	Low Used, Produc...	1 MB	1 Mi
Babel Obfuscator	babelwin.exe	Windows	1 (0%)	2 (1%)	1	2024-02-12	2023-02-10	NonCategor...		94 MB	121 Mi
Biometric Enrollment Host	bioenrollmenthost.exe	Windows	1 (0%)	1 (1%)	1	2024-02-20	2024-02-20	NonCategor...		12 MB	12 Mi
Brave Browser	brave.exe	Windows	7 (3%)	6 (4%)	4	2024-02-21	2022-12-20	Commercial	Departmental	877 MB	5.36 Gi

Visualizações de detalhes

Quando um item da vista de lista é selecionado, acessa-se a vista de detalhe, que permite consultar dados do item selecionado com maior profundidade.

Opções de busca

De qualquer uma das vistas de lista, é possível acessar opções de busca que permitem localizar um registro dentro de todos os resultados oferecidos na lista.

Filtro de coluna

As vistas de lista contêm uma série de filtros com diversos operadores lógicos (também denominados operadores booleanos) que permitem comparar valores, dependendo das informações mostradas na coluna.

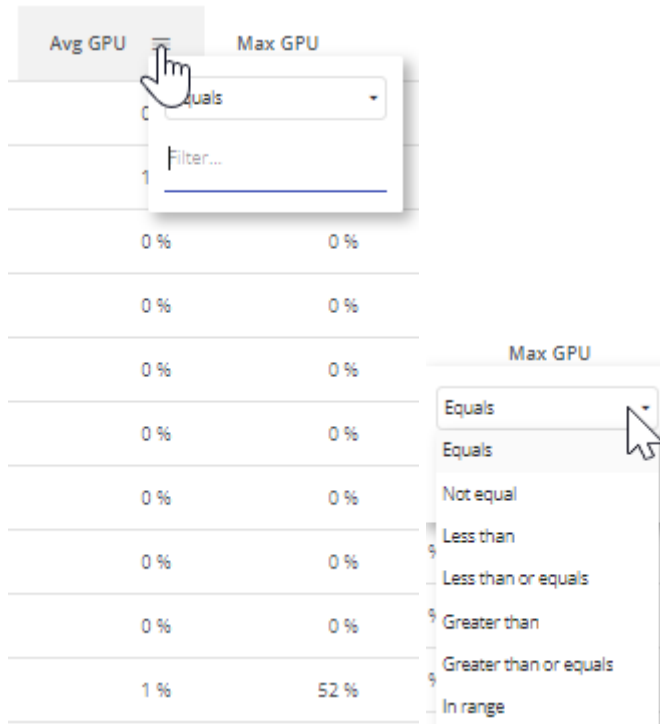

Operadores lógicos com os quais se pode operar:

Condição	Descrição
Equal to	A condição para o filtro de resultados deve ser igual ao valor indicado.
Not equal to	A condição para o filtro de resultados deve ser diferente do valor indicado.
Greater than	A condição para o filtro de resultados deve ser maior que o valor indicado.
Less than	A condição para o filtro de resultados deve ser menor que o valor indicado.

Condição	Descrição
Greater or equal to	A condição para o filtro de resultados deve ser maior ou igual ao valor indicado.
Less or equal to	A condição para o filtro de resultados deve ser menor ou igual ao valor indicado.
In range	A condição para o filtro de resultados deve estar entre os valores indicados.
Start with	A condição para o filtro de resultados deve começar pelo valor indicado.
End with	A condição para o filtro de resultados deve terminar pelo valor indicado.

Navegação entre páginas

Na parte inferior de qualquer visualização de lista está o navegador entre páginas. É útil para a navegação entre páginas de resultados.

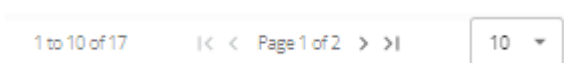

Analyzer / App Catalog & Inventory

Desde a opção **App Catalog & Inventory** é possível ver uma lista de todos os aplicativos que foram descobertos pelo FlexxAgent. Na área superior, próximo a um menu suspenso, há uma barra de pesquisa que filtra as categorias e os grupos de aplicativos.

Name ↑	Unique Identifier	OS	Workspaces	Users	Versions	Last Report	Discovered Date	Category	App Groups	Avg RAM	Max RAM
AnyDesk	anydeskclient_usr_7.0.14_inc...	Windows	1 (0%)	1 (1%)	1	2024-01-08	2024-01-08	NonCategor...		176 MB	277 Mi
Anydesk.exe	anydesk.exe	Windows	21 (8%)	20 (12%)	2	2024-02-16	2022-12-02	Tool	Departmental, Pro...	104 MB	560 Mi
Apache HTTP Server	httpd.exe	Windows	1 (0%)	1 (1%)	1	2024-01-05	2024-01-05	NonCategor...		57 MB	81 Mi
Apps2Digital Agent (deprecated)	a2sagent.exe	Windows	2 (1%)	2 (1%)	1	2024-02-16	2022-07-11	Tool	Departmental, Pro...	35 MB	57 Mi
Audacity	audacity.exe	Windows	1 (0%)	1 (1%)	2	2024-02-17	2023-01-28	NonCategor...		106 MB	210 Mi
Autoplay	autoplay.exe	Windows	1 (0%)	1 (1%)	1	2024-02-20	2024-02-20	NonCategor...		4 MB	4 Mi
Azure AD dsregcmd	dsregcmd.exe	Windows	1 (0%)	1 (1%)	1	2024-01-10	2022-09-13	Tool	Low Used, Produc...	1 MB	1 Mi
Babel Obfuscator	babelwin.exe	Windows	1 (0%)	2 (1%)	1	2024-02-12	2023-02-10	NonCategor...		94 MB	121 Mi
Biometric Enrollment Host	bioenrollmenthost.exe	Windows	1 (0%)	1 (1%)	1	2024-02-20	2024-02-20	NonCategor...		12 MB	12 Mi
Brave Browser	brave.exe	Windows	7 (3%)	6 (4%)	4	2024-02-21	2022-12-20	Commercial	Departmental	877 MB	536 Gi

Vista de lista

Na vista de lista é possível ver as seguintes informações:

- Nome do produto.
- Identificador único do aplicativo.
- Sistema operacional para o qual o aplicativo é projetado.
- Número e porcentagem de dispositivos em que o aplicativo está sendo executado.
- Usuários e porcentagem em relação ao total que a executaram.
- Número de versões.
- Data do último registro onde foi encontrada atividade deste aplicativo.
- Data de descoberta.
- Categoria.
- Grupo de aplicativos.
- Valores médios e máximos sobre o uso de CPU, RAM, GPU e IOPS.

Vista de detalhes

Quando se acessa o aplicativo desejado, é possível ver informações mais detalhadas e atribuir "Product Owners" ao aplicativo.

Os campos **Product Name**, **Category** ou **App Groups**, na área superior da vista de lista, podem ser editados e salvos através do botão deslizante **Save changes** na lateral direita.

Version History

A partir de **Version History** é possível acessar as diferentes versões registradas do aplicativo selecionado. Aqui se pode consultar:

- **Product Version**: A versão ou versões registradas do produto.
- **Image**: Tipo de arquitetura da versão (32 ou 64 bits).
- **Discovery Date**: Data do primeiro registro desta versão.
- **Last Report**: Data do último relatório registrado.

Workspaces history

Oferece o detalhe do uso recente do aplicativo nos dispositivos, para cada aplicativo contém:

- Nome do dispositivo.
- Versão reportada.

- Data do relatório.

Users History

Fornecer detalhes do uso recente por parte dos usuários, para cada aplicativo contém:

- Nome de usuário.
- Versão reportada.
- Data do relatório.

Usage History Last 60 Days

A partir desta seção, pode-se ver uma lista das diferentes sessões de usuário que utilizaram o aplicativo selecionado durante os últimos 60 dias, contém:

- Username: Sessão de usuário em que foi registrada a execução deste aplicativo.
- Workspace: Dispositivo em que foi registrada a execução deste aplicativo.
- Dias: Quantidade de dias, dentro dos últimos 60, que se detectou o aplicativo em execução nesta sessão de usuário.
- Last Report: Data do último relatório registrado na sessão de usuário.

Workspaces without usage in the last 30 days

Esta lista mostra os dispositivos que têm o aplicativo instalado, mas que não tiveram uso nos últimos 30 dias, o que ajuda a visualizar oportunidades de otimização de licenças.

Inclui informações relativas a:

- Nome do dispositivo.
- Data de instalação.
- Último relatório de detecção.

Analyzer / Diagnóstico

Desde a opção de **Diagnosis** pode-se realizar uma análise detalhada do consumo de recursos de um dispositivo, assim como das aplicações e dos processos utilizados na sessão do usuário.

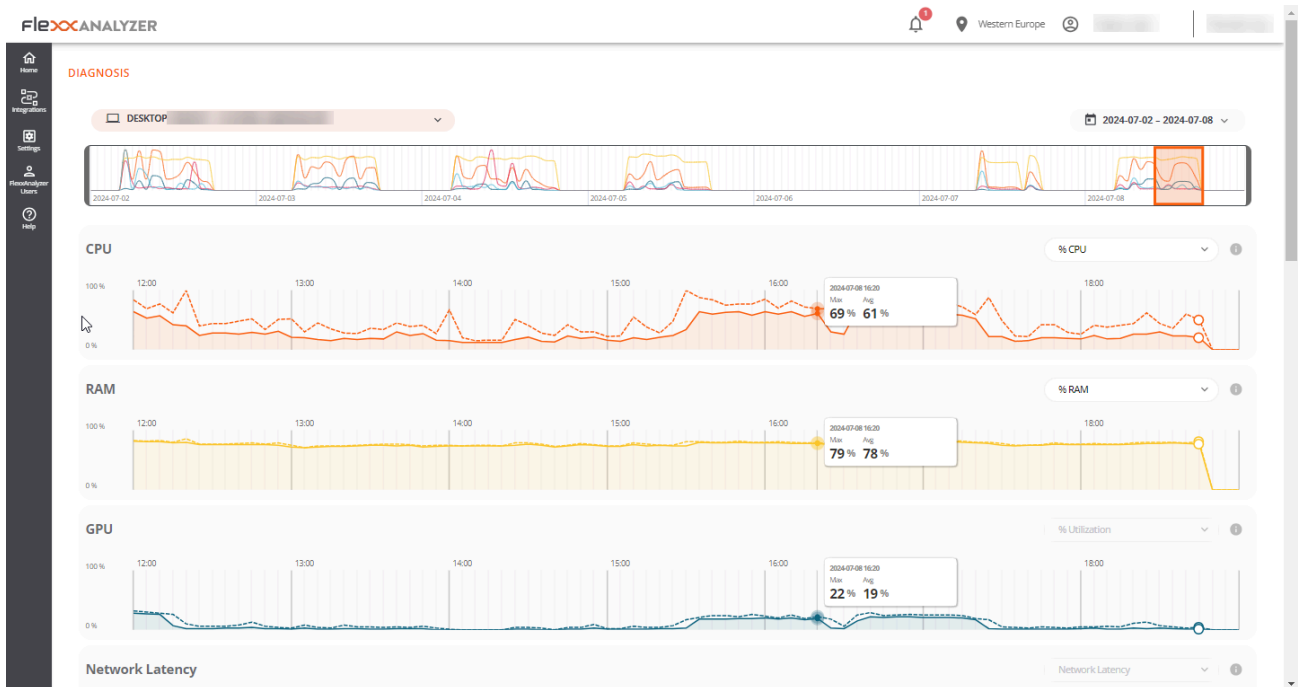

Interface

Desde o menu suspenso de **Diagnosis** é possível buscar um dispositivo e a sessão do usuário que se deseja analisar. Se você começar a digitar um nome de usuário, o menu suspenso será filtrado para mostrar apenas dispositivos que correspondam a esse nome.

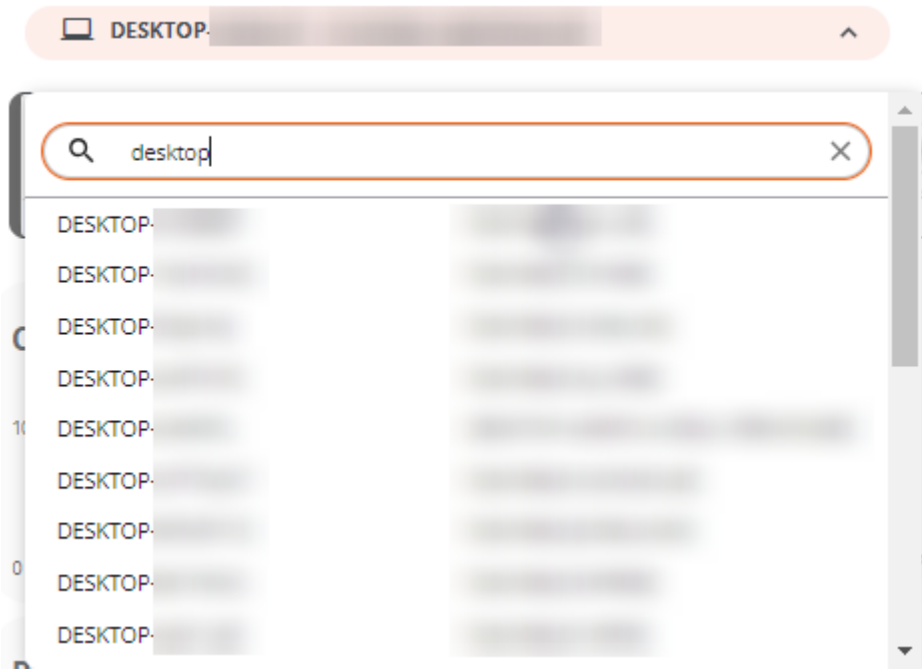

É possível selecionar um intervalo de datas de uma semana para a análise, por padrão serão mostrados os dados dos últimos sete dias, embora seja possível selecionar um período personalizado clicando na lista suspensa. Somente aparecerão os dispositivos utilizados no período selecionado.

Quando se deseja explorar um período de tempo diferente, o calendário marcará com uma cor mais clara os dias que o dispositivo não foi utilizado.

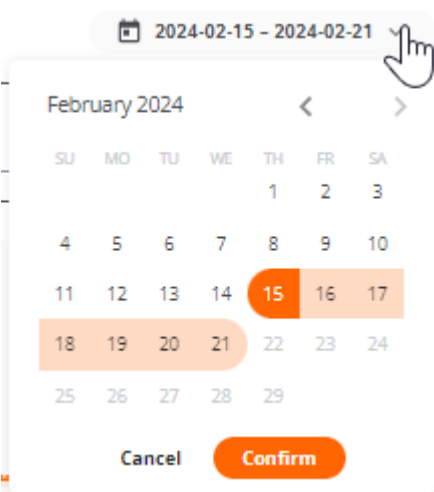

Uma vez feitas as seleções, serão exibidas informações sobre o consumo de recursos para o período, dispositivo e usuário selecionados.

Seleção do período de tempo

Uma vez selecionados o dispositivo, usuário e as datas nas quais deseja ver a análise dos dados, aparecerá um gráfico na parte superior, com uma janela de zoom de seis horas.

Você pode arrastar e soltar a área de seleção no gráfico para ver os dados de consumo de recursos para um período mais específico.

Também é possível clicar em um ponto do gráfico para ver os dados de consumo de recursos para aquele momento específico sem ter que arrastar manualmente a área de seleção. Os dados do restante da página refletirão o período, dispositivo e usuário selecionados.

Gráficos de consumo de recursos

Depois de posicionar a janela de tempo no ponto exato que precisa ser analisado, cinco gráficos de consumo de recursos serão exibidos na parte inferior: CPU, RAM, GPU, Latência de Rede e Uso de Disco. Cada gráfico mostrará seis horas correspondentes à área de seleção do gráfico da linha do tempo.

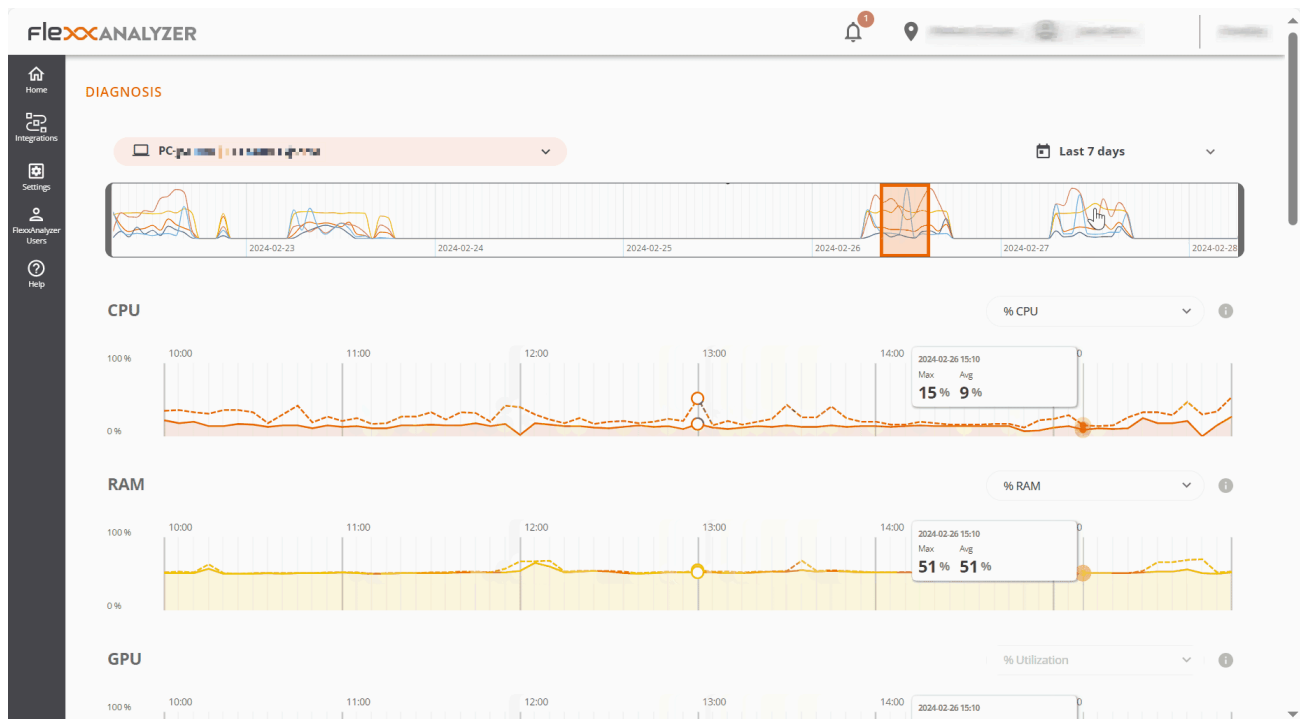

Os gráficos mostram o total de recursos consumidos pelo dispositivo. Se o dispositivo era usado por mais de um usuário durante esse período, os gráficos mostrarão os recursos consumidos por todos os usuários.

Ao passar o mouse sobre qualquer um dos gráficos será exibida uma caixa com o consumo de recursos para aquele momento específico. É possível clicar sobre qualquer ponto de qualquer um dos gráficos para ver quais aplicativos e processos estavam em execução naquele momento específico, por padrão serão exibidos os dados mais recentes para o período selecionado.

Contadores de desempenho

Cada um dos contadores na tela inclui várias opções de visualização.

CPU

- **% CPU:** Exibe o uso total da CPU no sistema, equivalente ao que mostra o gerenciador de tarefas.
- **% User Time:** Representa a porcentagem de tempo de CPU utilizado pelas aplicações e processos que são executados em modo usuário.
- **% Privileged time:** Indica a porcentagem de tempo de CPU utilizado pelo sistema operacional e pelos serviços do sistema em modo privilegiado.
- **% Processor time:** Exibe o tempo total de CPU utilizado em todos os processos e atividades do sistema.

RAM

- **% RAM:** Exibe o uso total de memória no sistema, equivalente ao que mostra o gerenciador de tarefas.
- **Available RAM:** Representa a quantidade de memória livre no sistema para executar novas aplicações sem causar problemas de desempenho.
- **Committed MB:** Indica a quantidade de memória virtual ativamente utilizada pelos processos e aplicações em execução.

GPU

- **% utilization:** Exibe o uso total da GPU no sistema, equivalente ao que mostra o gerenciador de tarefas.

Latência de Rede

- **Network Latency:** Exibe as latências do sistema.

Uso de Disco

- **Total IOPS:** Exibe o total de IOPS (operações input/output por segundo) geradas pelas aplicações e processos no disco.
- **IOPS read per second:** Soma de todas as IOPS de leitura, por segundo.
- **IOPS write per second:** Soma de todas as IOPS de escrita, por segundo.

Tabelas de aplicativos e processos

Na área inferior localizam-se as tabelas de aplicativos e processos, que mostram todos os aplicativos e processos que o usuário tinha em execução naquele dispositivo para o momento marcado com a seleção do intervalo de tempo.

Para cada aplicação, é exibido o nome, o executável e os recursos que consumia.

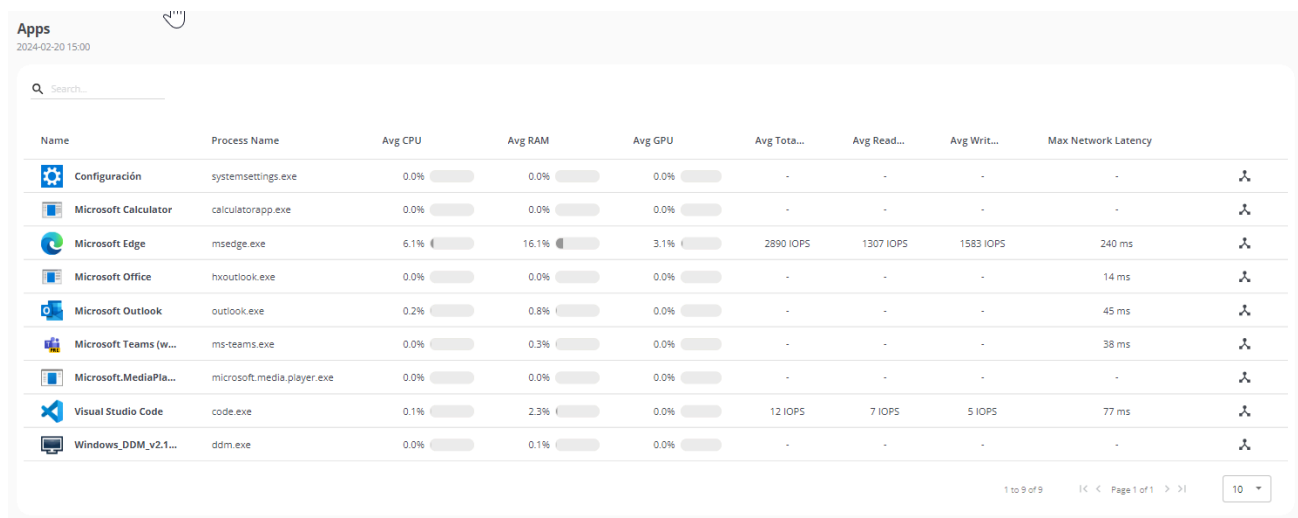

Name	Process Name	Avg CPU	Avg RAM	Avg GPU	Avg Tota...	Avg Read...	Avg Writ...	Max Network Latency
Configuración	systemsettings.exe	0.0%	0.0%	0.0%	-	-	-	-
Microsoft Calculator	calculatorapp.exe	0.0%	0.0%	0.0%	-	-	-	-
Microsoft Edge	msedge.exe	6.1%	16.1%	3.1%	2890 IOPS	1307 IOPS	1583 IOPS	240 ms
Microsoft Office	hxoutlook.exe	0.0%	0.0%	0.0%	-	-	-	14 ms
Microsoft Outlook	outlook.exe	0.2%	0.8%	0.0%	-	-	-	45 ms
Microsoft Teams (w...	ms-teams.exe	0.0%	0.3%	0.0%	-	-	-	38 ms
Microsoft.MediaPla...	microsoft.media.player.exe	0.0%	0.0%	0.0%	-	-	-	-
Visual Studio Code	code.exe	0.1%	2.3%	0.0%	12 IOPS	7 IOPS	5 IOPS	77 ms
Windows_DDM_v2.1...	ddm.exe	0.0%	0.1%	0.0%	-	-	-	-

Os resultados das tabelas podem ser filtrados usando o campo de busca que aparece na parte superior de cada uma delas. Os resultados também podem ser ordenados clicando em qualquer uma das colunas da tabela.

Processes
2024-02-22 17:15

Search...

Name	Product Name	User	Avg CPU	Avg RAM	Avg GPU	Avg Tota...	Avg Read...	Avg Writ...	Max Network Latency
ai	Artificial Intelligence	rbedani	0.0%	0.0%	0.0%	-	-	-	-
analyticssrv	Citrix Workspace App	rbedani	0.0%	0.0%	0.0%	-	-	-	-
applicationframehost	Application Frame Host	rbedani	0.0%	0.0%	0.0%	-	-	-	-
appsdaemon	Apple Push	rbedani	0.0%	0.0%	0.0%	-	-	-	-
audioldg	Aislamiento de gráficos d...	SERVICIO LOCAL	1.1%	1.6%	0.0%	77 IOPS	-	77 IOPS	-
authmansvr	Citrix Workspace	rbedani	0.0%	0.1%	0.0%	-	-	-	-
compkgsrv	Component Package Sup...	rbedani	0.0%	0.0%	0.0%	-	-	-	-
concenter	Citrix Workspace	rbedani	0.0%	0.0%	0.0%	-	-	-	-
conhost	Sistema operativo Micros...	SYSTEM	0.0%	0.1%	0.0%	-	-	-	-
cortexiauncherservice	Razer Cortex	SYSTEM	0.0%	0.0%	0.0%	-	-	-	-

1 to 10 of 162 | Page 1 of 17 | 10

Se você selecionar um ponto do gráfico para ver os dados de consumo de recursos para um momento específico, as tabelas serão ordenadas automaticamente de forma que apareçam primeiro os programas que mais consumiam recursos no gráfico selecionado.

Analyzer / Análise da pegada de carbono

Green IT, ou tecnologia verde, é uma abordagem que busca minimizar o impacto ambiental das tecnologias da informação e comunicação. Uma das áreas em que pode fazer uma diferença significativa é na gestão e otimização do uso de recursos, como energia e papel.

Esta opção do Analyzer apresenta uma série de métricas e dados relacionados com a impressão de papel e consumo elétrico dos dispositivos e seus periféricos, que são fundamentais para compreender e melhorar a eficiência energética e a sustentabilidade no ambiente de trabalho.

Interface

Esta visão do dashboard está dividida em três abas:

- Overview (visão geral) é onde são apresentados os dados unificados de toda a pegada de carbono gerada.
- Printed copies oferece informações sobre as impressões mensais na organização, em preto e branco ou colorido; as métricas dos usuários e as impressoras que mais geram impressões.
- Energy fornece informações sobre o consumo de energia gerado pelo uso dos dispositivos e seus periféricos, bem como dados sobre resíduos radioativos, resultantes da geração de energia.

Importante: os dados de pegada de carbono para consumo elétrico e impressões só são registrados para dispositivos físicos, não para máquinas virtuais.

Visão Geral

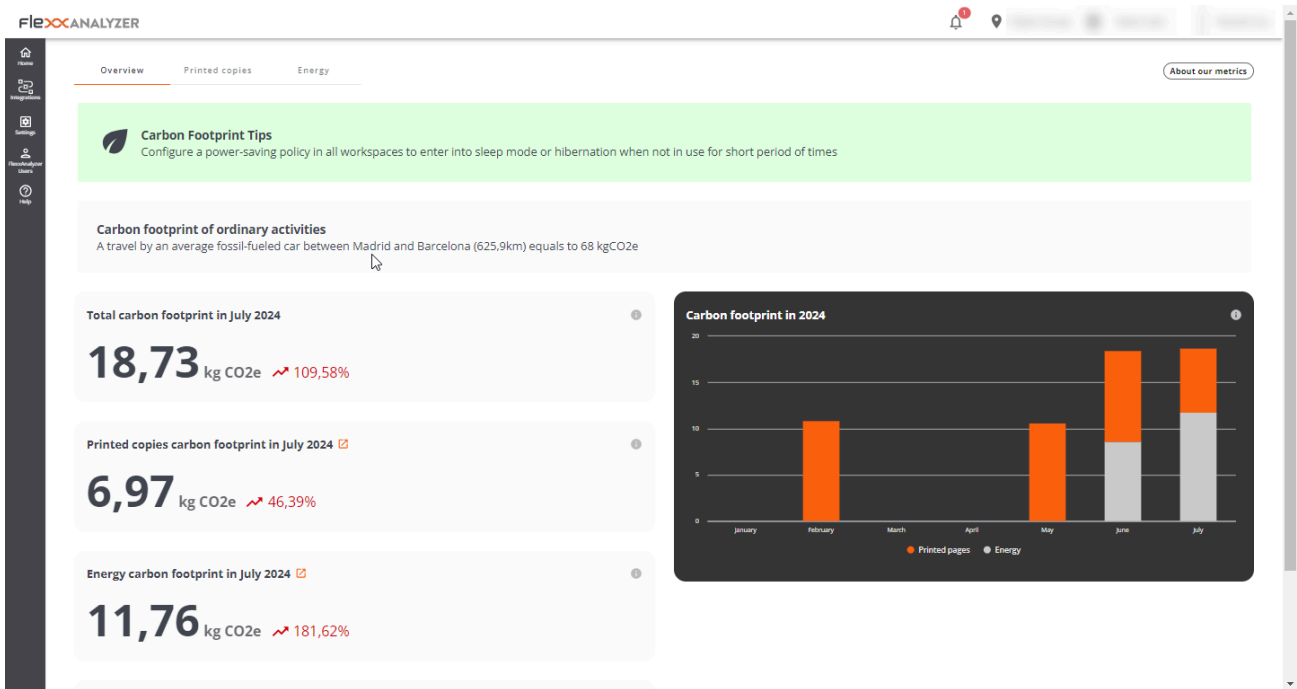

A visão de overview reúne os dados coletados tanto a nível de consumo de energia quanto de impressões, para mostrar informações mensais.

Dados que contém a visão (mês em curso):

- Total da pegada de carbono gerada.
- Pegada de carbono gerada por impressões.
- Pegada de carbono gerada por consumos elétricos.
- Quantidade de resíduos radioativos gerados no mês atual.
- Visualização gráfica da evolução mensal da pegada de carbono gerada.

Printed copies

A adoção de práticas de TI Verde para a gestão e otimização do uso de recursos no âmbito da impressão consiste em tomar medidas que levem a uma redução do consumo de papel e de energia, assim como da pegada de carbono associada aos dispositivos de impressão.

Esta seção apresenta uma visão dashboard com informações das impressões realizadas e a pegada de carbono que gera esta atividade.

A pegada de carbono das cópias impressas é calculada através das seguintes estimativas:

- 10 g de CO₂e por cópia A4 em preto e branco
- 15 g de CO₂e por cópia A4 em colorido

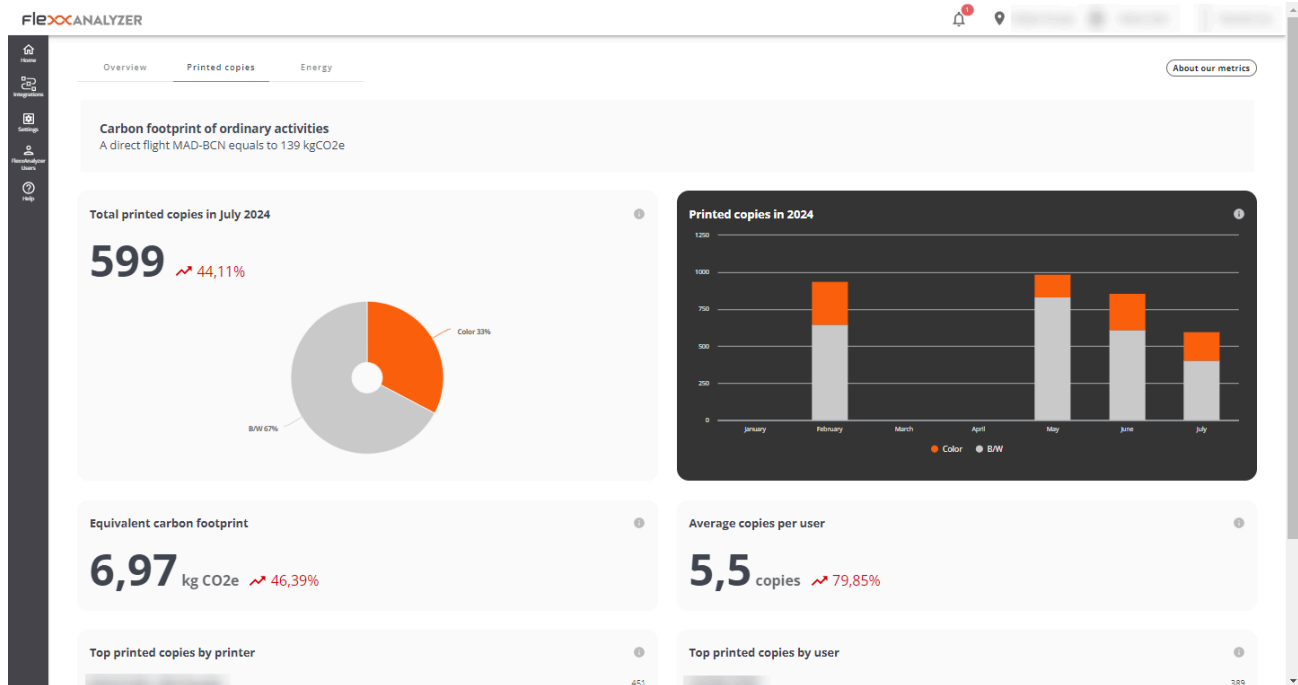

- **Total printed copies in [current month]** (Número de impressões no mês em curso): Mostra as tendências no uso do papel a curto prazo. Ajuda a identificar áreas de uso intensivo, bem como as oportunidades para reduzir a quantidade de impressões ou promover o uso de impressão frente e verso.
- **Equivalent carbon footprint** (Total da pegada de carbono gerada no mês em curso): Oferece uma ideia direta do impacto ambiental das atividades de impressão. Pode motivar a adoção de políticas para reduzir a pegada de carbono, como a digitalização de documentos e a implementação de iniciativas sem papel.
- **Top printed copies by printer** (Top de impressões por impressoras): Visão das impressoras, ordenadas pelo número de impressões no mês em curso.
- **Printed copies in [Current year]:** Visão do total de impressões em preto e branco e colorido realizadas, mês a mês, durante o ano em curso.
- **Average copies per user:** Média de impressões por usuário no mês em curso.
- **Top printed copies by user** (Top de impressões por usuário): Lista de usuários, ordenada pelo número de impressões durante o mês em curso.

Energy

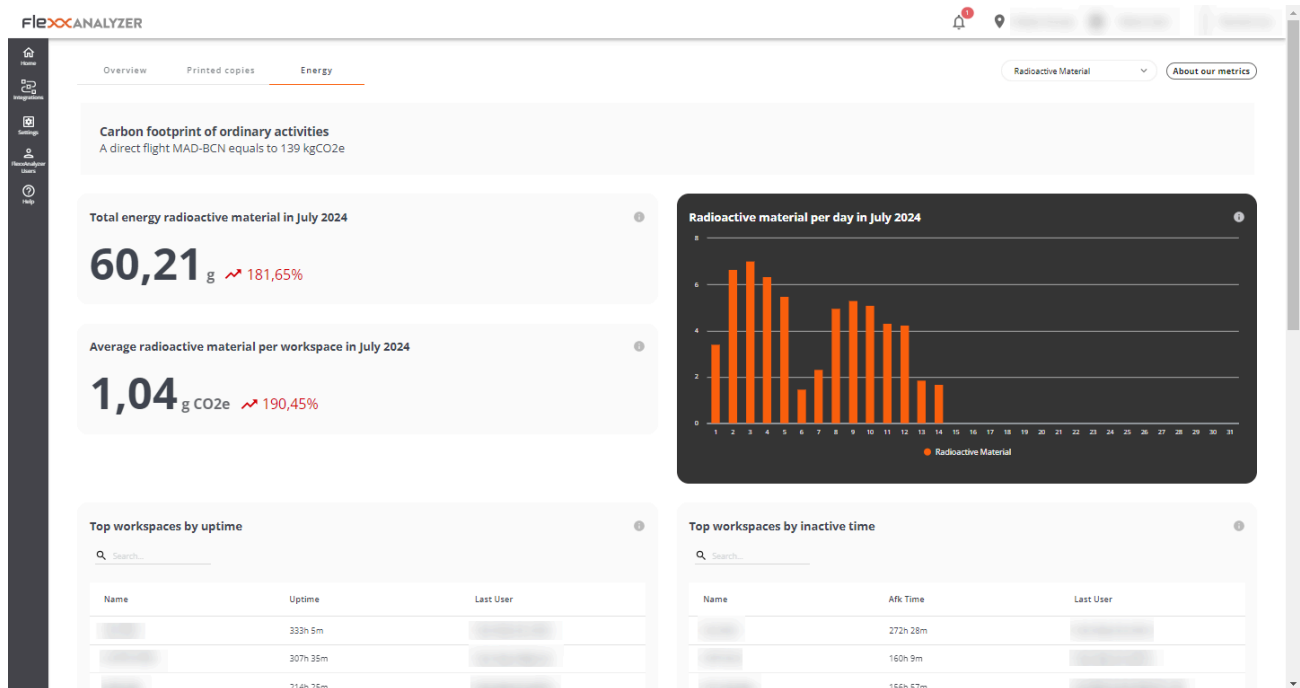

A pegada de carbono do consumo de energia é calculada multiplicando o consumo de energia do dispositivo e mostrando a média de kgCO₂e por kWh na Espanha, que é de 0,1 kgCO₂e/kWh.

O material radioativo proveniente da energia é calculado multiplicando o consumo de energia do dispositivo e mostrado com a média de kgCO₂e por kWh na Espanha, que é de 0,512 g/kWh.

Esta seção apresenta uma visão dashboard com informações da pegada de carbono e dos resíduos radioativos gerados pelo consumo elétrico dos dispositivos.

Utilizando o seletor na parte superior direita é possível selecionar a vista de material radioativo ou pegada de carbono gerada.

Radioactive material

- **Total energy radioactive material in [Current month]:** Mostra o total em gramas de material radioativo gerado durante o mês em curso.
- **Average radioactive material per workspace in [Current month]:** Mostra o material radioativo médio por posto de trabalho no mês em curso.

- **Radioactive material per day in [Current month]:** Gráfico de estimativa de gramas gerados de resíduos radioativos no mês em curso.
- **Top workspaces by uptime:** Top 10 de dispositivos por tempo ligado no mês em curso.
- **Top workspaces by inactive time:** Top 10 de dispositivos por tempo inativo no mês em curso.
- **Top workspaces by radioactive material generated:** Top 10 dos dispositivos que mais geram material radioativo. Os cálculos de material radioativo são realizados utilizando médias de consumo da CPU e da tela pela média de material radioativo gerado por kWh na Espanha (0,512 g).
- **Top workspaces by inactive time and radioactive material generated:** Top 10 dos dispositivos que geram mais material radioativo enquanto inativos. É calculado utilizando a média da CPU e da tela pela média de material radioativo gerado por kWh na Espanha (0,512 g).

Analyzer / Experiência do Usuário

Em uma organização, a experiência do usuário mede a forma como os funcionários interagem com o ecossistema digital de sua organização; isso inclui a avaliação do desempenho do hardware e software que usam em sua jornada, bem como sua percepção emocional.

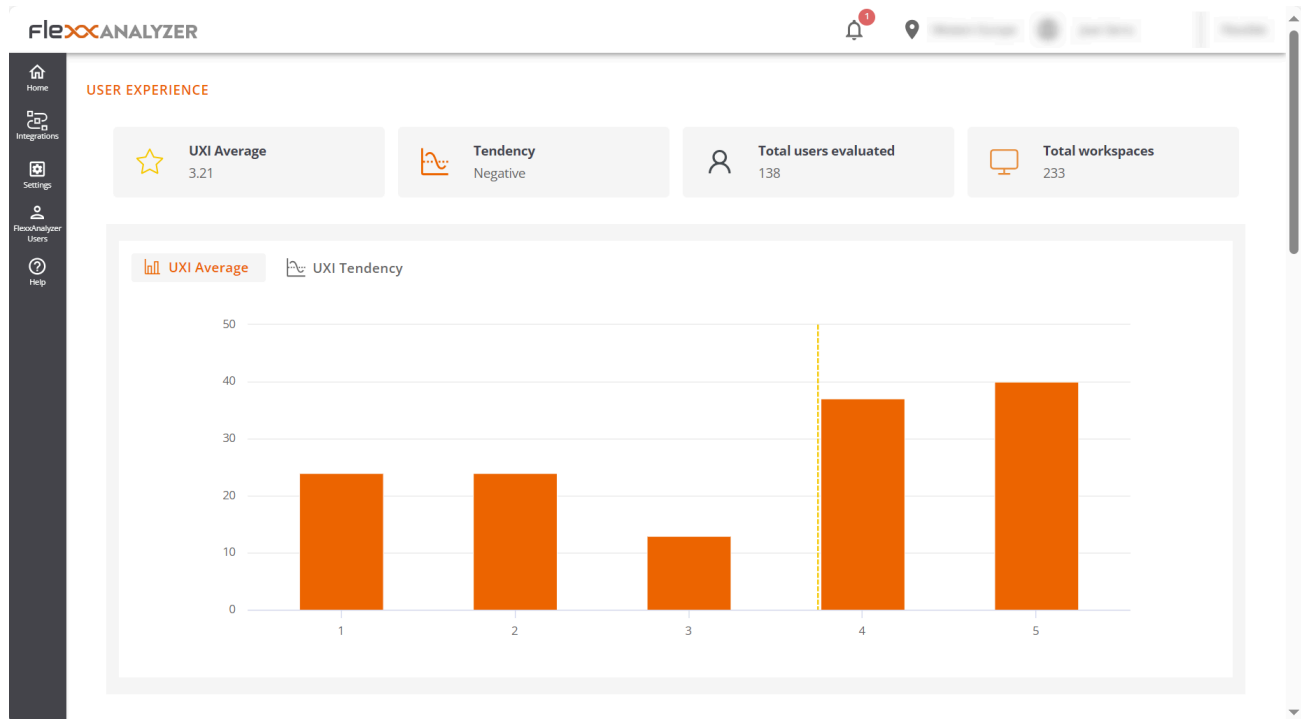

Conceitos básicos

Analyzer constrói o indicador UXI com base na ponderação de outros dois:

- Workspace Reliability Index (WRI)
- Sentimento do usuário

WRI (Workspace Reliability Index)

O Workspace Reliability Index, ou indicador de confiabilidade do dispositivo, permite estabelecer uma pontuação objetiva de desempenho para um dispositivo com base na coleta e análise de problemas detectados neste. São considerados múltiplos indicadores

que, caso ocorram certos problemas nos dispositivos, subtraem pontos de uma pontuação inicial de 5 estrelas. Essas métricas incluem:

Indicador	Gravidade	Limite
HIGH_CPU	MÉDIO	Acima de 85% por mais de 10 minutos
HIGH_RAM	MÉDIO	Acima de 95% por mais de 10 minutos
BSOD	ALTA	Presença de uma BSOD (tela azul)
APP_CRASHES	ALTA	Presença de travamentos de aplicativos.
APP_HANGS	ALTA	Presença de travamentos de aplicativos
TEAMS_PROBLEMS	ALTA	Problemas detectados no Microsoft Teams
PNP_ERRORS	ALTA	Erros detectados em periféricos
WIFI_SIGNAL	ALTA	Sinal abaixo de 30% durante 10 minutos
LOGIN_DURATION	ALTA	Maior que 60 segundos
UPTIME	BAIXO	Maior que 15 dias
RESTART_PENDING	BAIXO	Maior que um dia
CRITICAL_EVENTLOG	ALTA	Presença de eventos críticos no visualizador de eventos

Indicador	Gravidade	Limite
UID	MÉDIO	Alta taxa de resposta do sistema (maior que 350 ms)
LOW_STORAGE	MÉDIO	Baixo espaço livre em disco (menor que 20%)
MULTIPLE_EVENTLOGS_ERRORS	MÉDIO	Mais de 50 erros gerados no event log na última hora
UNAVAILABLE	MÉDIO	Sessão indisponível por mais de 5 minutos
RAM_UNDER_MINIMUM	MÉDIO	Menos de 1 GB de memória livre
WINDOWS_UPDATES_POOLED	MÉDIO	Serviço do Windows Update em execução em máquina pooled

Onde cada gravidade desconta a seguinte pontuação sobre o indicador inicial de 5 estrelas.

Gravidade	Penalização
ALTA	0.2
MÉDIO	0.016
BAIXO	0.008

Pesquisas de usuário

O sentimento do usuário é capturado lançando pesquisas. E a forma de responder consiste em fornecer um grau de satisfação baseado em uma pontuação entre 0 e 5

estrelas.

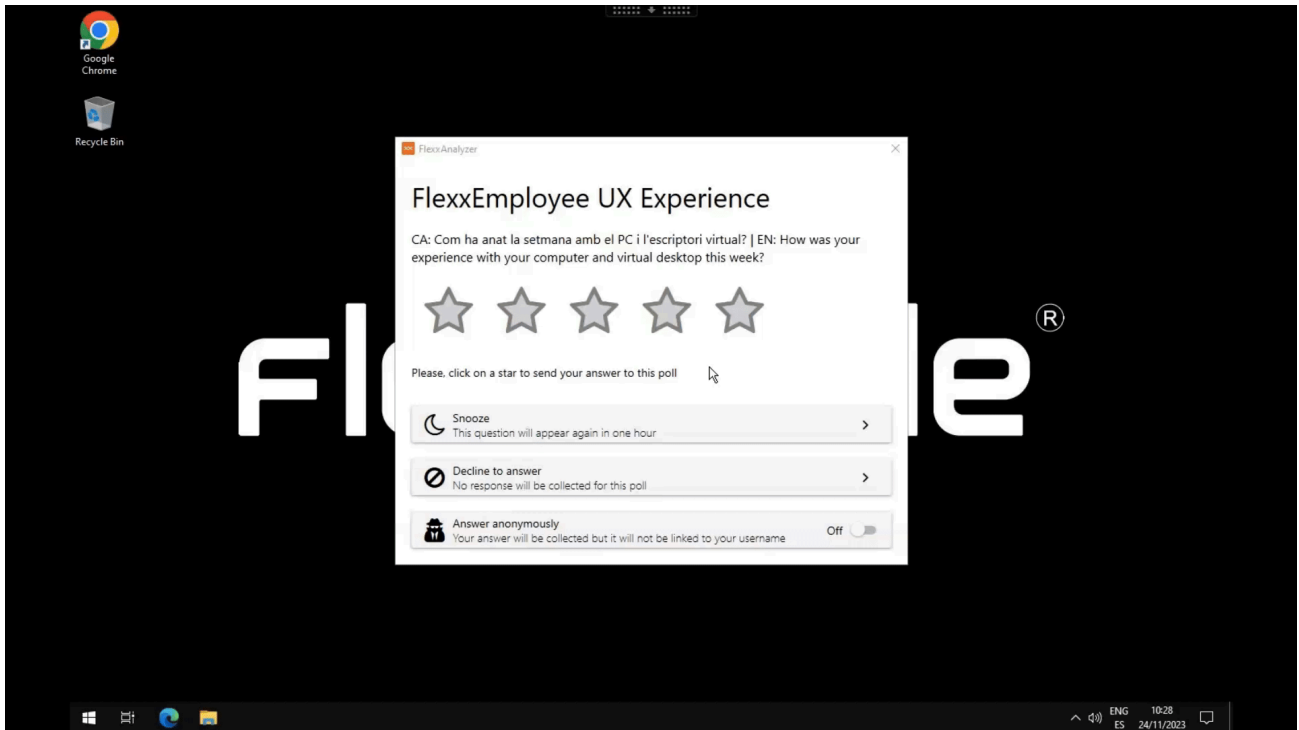

Interface

A vista do dashboard da seção **User Experience** é composta pela informação média de todos os dispositivos e usuários da organização; é calculada a nível diário.

Vista global

Na parte superior são oferecidos os números globais.

- UXI Average: indicador de experiência média para toda a organização. Pode variar entre 0 e 5.
- Tendency: indicador que, com base na evolução do UXI Average, mostra se sua tendência é positiva ou negativa.
- Total users evaluated: total de usuários avaliados
- Total workspaces: total de dispositivos avaliados.

USER EXPERIENCE

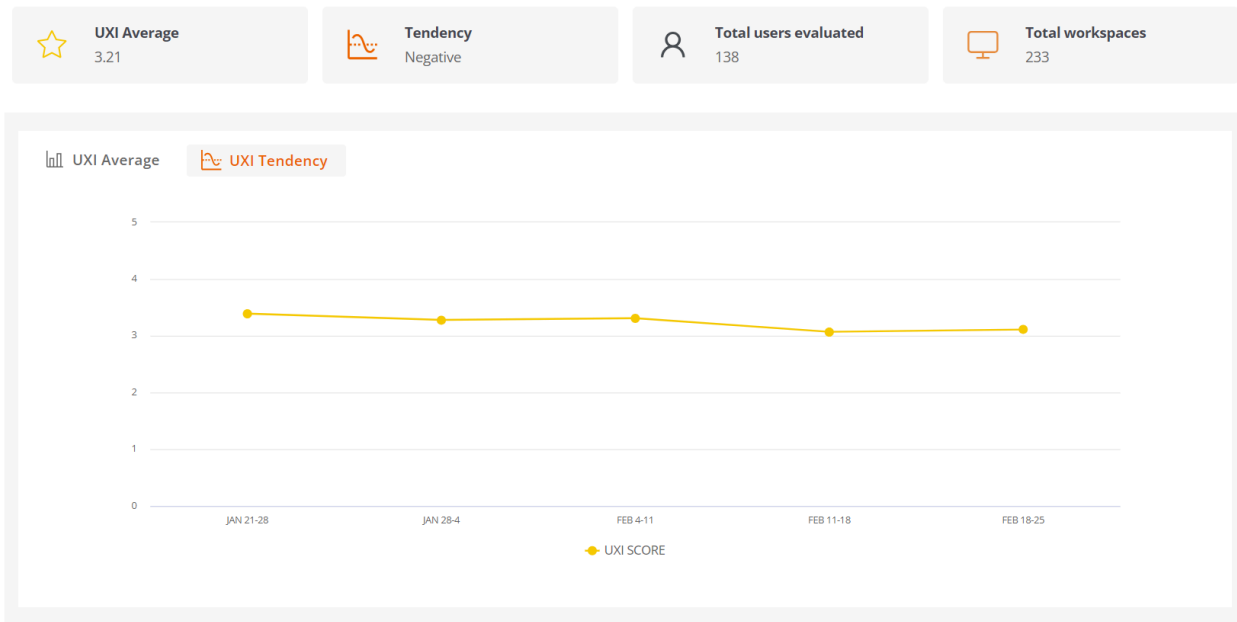

Também estão incluídos dois gráficos:

- UXI Average: mostra a distribuição de usuários por nível de UXI, junto com a média da organização.
- UXI Tendency: mostra a evolução temporal do UXI do último mês.

Na parte inferior da tela, clicando em um usuário, podem ser avaliados casos individuais. Também podem ser vistas tabelas que contêm informações sobre os usuários que requerem atenção devido a grandes variações neste indicador ou a uma pontuação muito baixa.

Vista individual

Esta vista oferece os dados do usuário em análise, entre os quais se incluem:

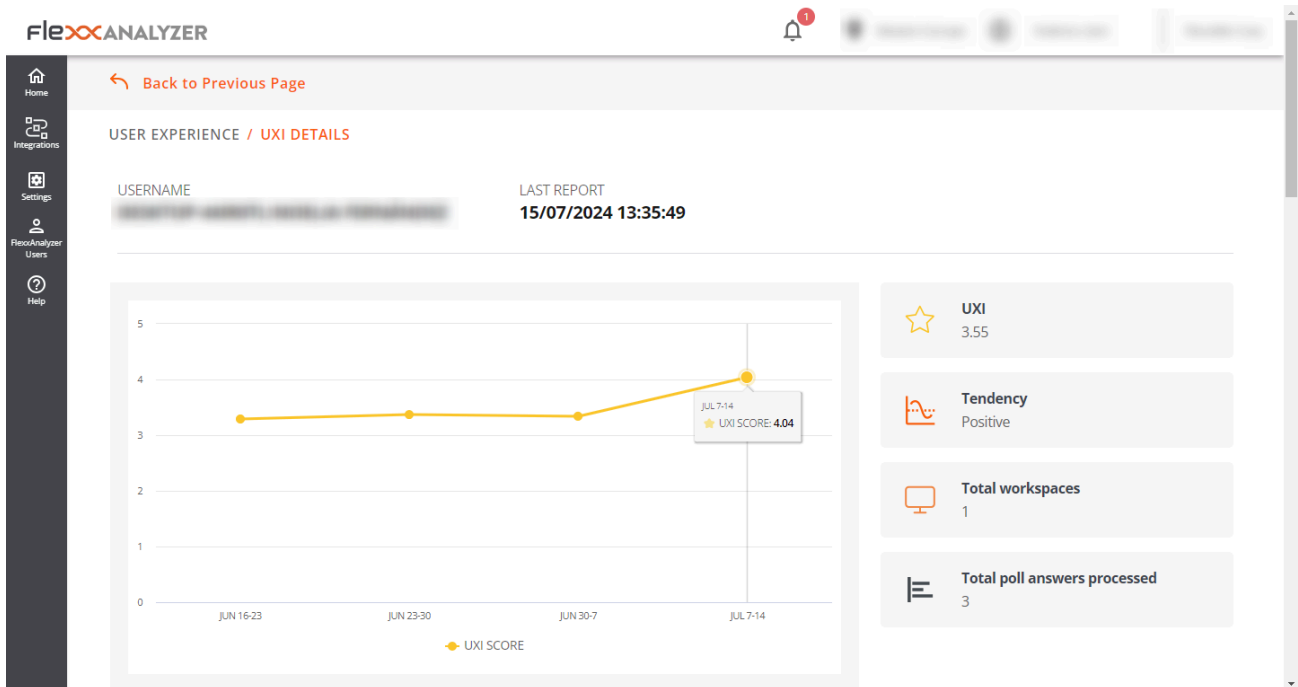

- Nome de usuário: nome de usuário informado na sessão do usuário.
- Last report: data do último relatório recebido para esse usuário
- UXI Average: indicador de experiência para o usuário; pode oscilar entre 0 e 5.
- Tendency: indicador que, com base na evolução do UXI Average do usuário, mostra se a tendência desse é positiva ou negativa.
- Total workspaces: número de dispositivos nos quais o usuário trabalhou
- Total poll answers processed: quantidade de pesquisas que o usuário respondeu e são consideradas nessa avaliação.

Na parte inferior da tela está incluído o detalhe da informação em formato de tabela.

- Polls in the last 30 days: as pesquisas respondidas pelo usuário nos últimos 30 dias. O detalhe dessa vista oferece a pontuação das pesquisas do usuário em comparação com a média da organização para o mesmo período.
- Workspaces in the last 30 days: oferece uma tabela que contém todos os dispositivos nos quais o usuário trabalhou nesse período de tempo, bem como quantas vezes trabalhou em cada um, o sistema operacional e o indicador WRI de cada um.
- Issues in the last 30 days: Tabela que mostra a relação de problemas detectados nos dispositivos utilizados pelo usuário nos últimos 30 dias, bem como a data e pontuação que subtraiu cada um deles.

Analyzer / Workspaces

A vista de **Workspaces** oferece uma visão de inventário dos dispositivos monitorados, incluindo informações de identificação e características, bem como seus recursos, aplicativos e uso pelo usuário.

Interface

Name	Session Status	Last User	Domain	OS	IP	Usage Days	La
[Device Name]	Active	[User]	[Domain]	Windows 11 Pro	[IP]	43	20
[Device Name]	Active	[User]	[Domain]	Windows 10 Pro	[IP]	41	20
[Device Name]	Inactive	[User]	N/A	Windows 10 Pro N	[IP]	49	20
[Device Name]	Inactive	[User]	N/A	Windows 10 Pro	[IP]	49	20
[Device Name]	Inactive	[User]	N/A	Windows 10 Enterprise	[IP]	29	20
[Device Name]	Inactive	[User]	N/A	Windows 10 Enterprise	[IP]	31	20
[Device Name]	Inactive	[User]	N/A	Windows Server 2016...	[IP]	17	20
[Device Name]	Inactive	[User]	N/A	Windows 10 Pro	[IP]	2	20
[Device Name]	Inactive	[User]	N/A	Windows 10 Enterpris...	[IP]	1	20

At the bottom of the table, there is a pagination control showing '1 to 9 of 9' and 'Page 1 of 1'.

Esta seção é composta por uma visão de lista com informações globais do ambiente e a lista dos dispositivos, adicionalmente, quando se clica em um registro da lista, habilita-se a visualização detalhada de um dispositivo.

Vista de lista

Na parte superior é mostrado um resumo que inclui a quantidade total de dispositivos monitorados, a quantidade de domínios registrados e os diferentes sistemas operacionais detectados na rede.

283

Total

10

Total Domains

18

Operating System

Na interface de vista de lista pode-se ver uma lista de dispositivos, incluindo o nome do dispositivo, sessão ativa ou inativa, o domínio ao qual pertence, o sistema operacional que está usando, o endereço IP, o tempo que está em uso, o último usuário que fez login nele; além de outros dados técnicos como o uso por dispositivo de CPU, RAM, IOPS e a versão de FlexxAgent.

Vista individual de Workspace

[← Back to Previous Page](#)

WORKSPACES / **WORKSPACE DETAILS**

 **DESKTOP-1234567** 🔌 Active 📄 9 👤 2 ⚠️ 0

Name DESKTOP-1234567	Last User johndoe@flexxone.com	Last Report 2024-10-27 10:10	Domain flexxone.com
LogonServer DESKTOP-1234567	Vendor Dell Inc.	Operating System Windows 11 Pro	System Model Latitude 3520
System SKU 0B21	System Type x64-based PC	IP 192.168.1.99	Processor 11th Gen Intel(R) Core(TM) i5-1145G7 @ 2.60GHz, 8 Logical Processor(s)
Total Workspace Memory 8GB	WRI 4.5 ★	RAM Usage 91.9%	CPU Usage 38.16%
CPU Usage Mhz 2.16GHz	IOPS Usage 1483	FlexxAgent Analyzer Version 2.10.6	

[Diagnose workspace](#)

Na vista de detalhes oferece-se informação detalhada sobre o dispositivo, o que inclui:

Nome	string de texto que contém o hostname
Último usuário	Último usuário que utilizou o dispositivo.
Último Relatório	Data do último relatório enviado pelo FlexxAgent.

Nome	string de texto que contém o hostname
Domínio	Domínio do qual faz parte o dispositivo.
LogonServer	Servidor que autentica o usuário ao fazer login.
Vendor	Fabricante do dispositivo.
Operating System	Sistema operacional do dispositivo.
System Model	Modelo do dispositivo.
System SKU	Identificador de SKU do fabricante.
System type	Tipo de sistema, define a arquitetura do sistema.
IP	Endereço IP do dispositivo.
Processor	Nome comercial do processador.
Total workspaces memory	Quantidade total de memória presente no sistema.
WRI	Workspace reliability index do dispositivo.
Ram Usage	Porcentagem de RAM utilizada.
CPU usage	Porcentagem de processador utilizado.
CPU usage	Uso do processador em Mhz.
GPU usage	Porcentagem de uso da GPU.
IOPS usage	Número médio de IOPS de disco.
Versão do FlexxAgent Analyzer	Versão em execução do FlexxAgent Analyzer

Abaixo da lista, há um botão que permite ver os dados de uso para o dispositivo em **Diagnosis**.

A parte inferior da vista de detalhes de um dispositivo consiste em 5 seções:

- [Displays](#).
- [Installed Apps](#).
- [Running Apps](#).
- [Issues in the last 30 days](#).
- [Usage history](#).

Displays

Contém informações das telas conectadas ao dispositivo, sua resolução atual e máxima e o tamanho. Essas informações também são utilizadas para a estimativa de pegada de carbono com base no consumo elétrico gerado pelas telas.

Installed Apps

Mostra uma vista de lista com dados das aplicações instaladas, contém informações do nome, versão, categoria, data de instalação, grupo de aplicações e identificador único.

Running Apps

Mostra uma lista das aplicações em execução, contém o nome do processo e o uso médio de recursos para CPU, RAM e GPU.

Issues in the last 30 days

Esta tabela inclui a relação dos alertas gerados no Workspaces, os quais são enviados diariamente ao Analyzer e, para cada um, informa a pontuação subtraída do Workspace Reliability Index do dispositivo.

Histórico de uso

Tabela com informações sobre o histórico de uso do dispositivo onde podem ser vistos o ou os usuários que utilizam o dispositivo, assim como os dias em que o fazem.

Analyzer / Grupos de Aplicativos

Grupos de Aplicativos oferece a possibilidade de criar grupos de aplicativos para mostrar os dados agregados nas telas de análise.

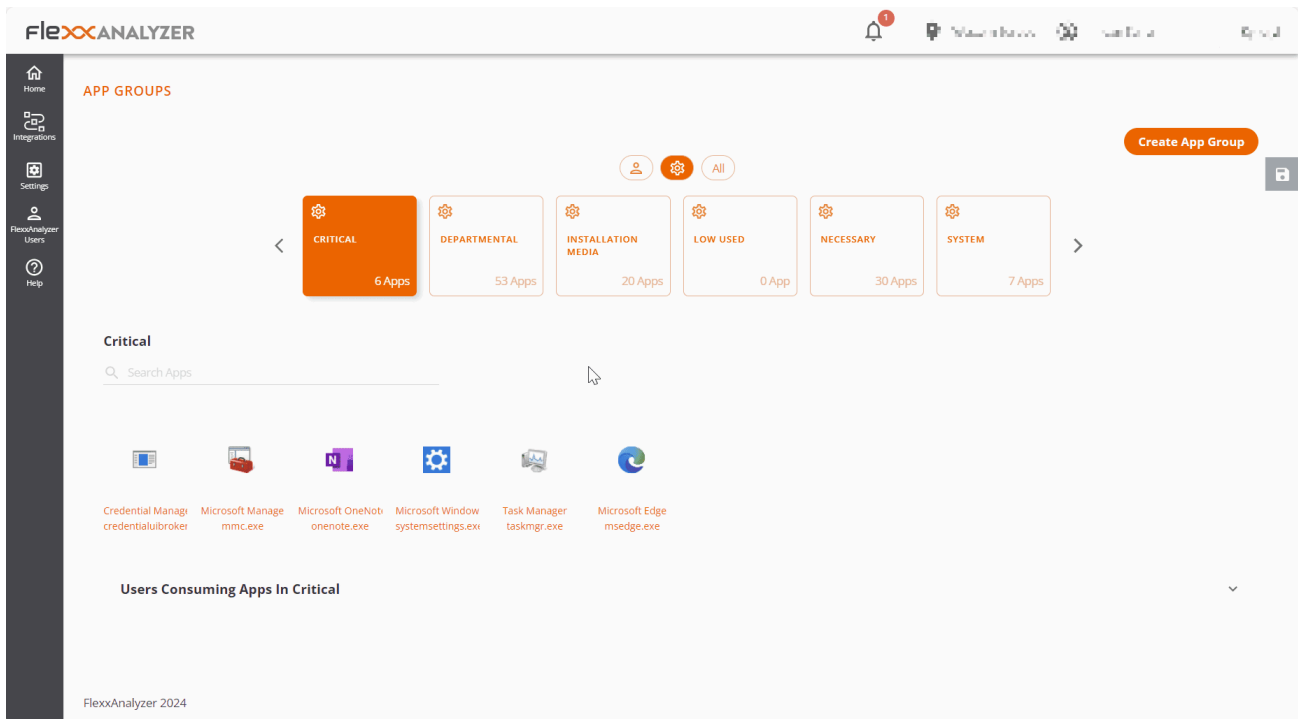

Na parte superior da tela principal, três botões permitem filtrar pelas aplicações de usuário, de sistema ou vê-las todas. E, abaixo, cada grupo de aplicações é representado em um mosaico.

Tipos de grupos

- **User App Group**: grupos criados manualmente a partir do botão Create App Group.
- **System App Group**: grupos gerados automaticamente. Criados pelo Analyzer levando em conta a configuração atribuída na opção de Configurações.
- **All**: inclui todos os grupos.

Usuários que utilizam aplicativos do grupo selecionado

Na seção de **Users Consuming Apps In...** é possível ver quais usuários utilizam este grupo de aplicativos.

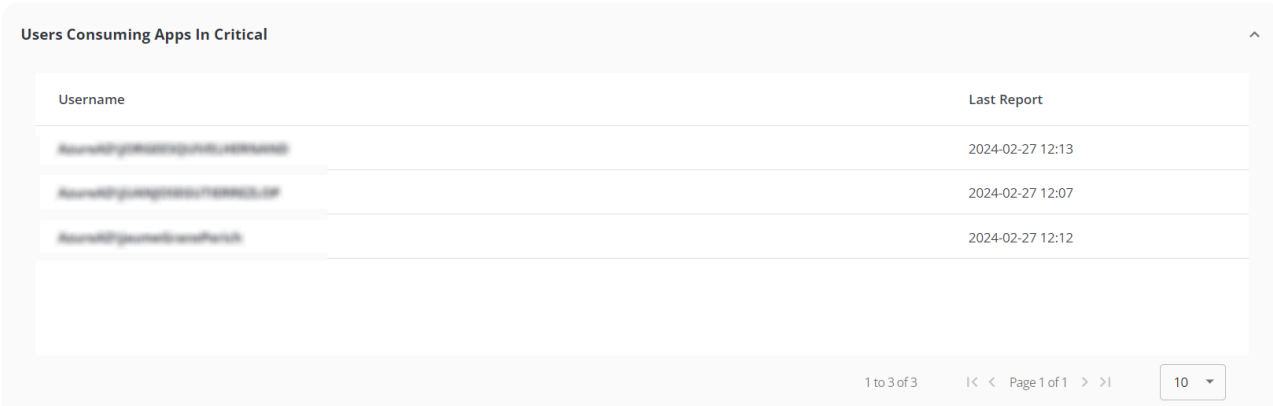

Username	Last Report
Accounting@flexible.com	2024-02-27 12:13
Accounting@flexible.com	2024-02-27 12:07
Accounting@flexible.com	2024-02-27 12:12

1 to 3 of 3 | < > Page 1 of 1 | 10

Criação de um novo grupo de aplicativos

Quando um novo grupo de aplicativos é criado a partir de **Create App Group**, deve-se indicar o nome do grupo e, através do botão **Add APP**, os aplicativos que se deseja adicionar.

Group Name _____

Search Apps _____

Add APP

ADD APPS

Search Apps _____

1password 1password.exe	Adobe Creative Cl adobe desktop sei	Adobe Download I reader_install_sett	AnyDesk anydeskuninst30c	Cisco AnyConnect vpndownloader.ex	Cisco Secure Clie csc_ui.exe	ciscowebebxstart.e ciscowebebxstart.e	Citrix Receiver receiver.exe	Citrix Workspace wfica32.exe
Client Connector zsatray.exe	CrashingApp crashingapp.exe	Credential Manag credentialuibroker	CShellJavaLaunche cshelljavalauncher	DeepL deepl.exe	easeofaccessdialo easeofaccessdialo	FlexxNotification flexxnotification.e	fontview.exe fontview.exe	GNU Image Manip gimp-2.10.exe
IBM Lotus Notes/L nnotes.exe	installer.exe installer.exe	Lenovo System Up tvsukernel.exe	Logi Options+ Age logioptionsplus_ag	magnify magnify.exe	Microsoft Manage mmc.exe	Microsoft Office Cl officeclicktorun.ex	Microsoft Outlook outlook.exe	Microsoft Paint mspaint.exe

ADD

Por fim, para salvar, deve-se clicar no botão **Save changes**.

Analyzer / App Versions

App Versions permite obter informações de forma rápida e visual sobre as diferentes versões de uma mesma aplicação instalada nos dispositivos de uma organização.

Vista gráfica

Na parte superior da opção **Apps Version**, é possível ver um seletor do número de dias que se deseja avaliar. Ao movê-lo, são exibidas as diferentes versões das aplicações registradas, dependendo do número de dias selecionado.

APP VERSIONS

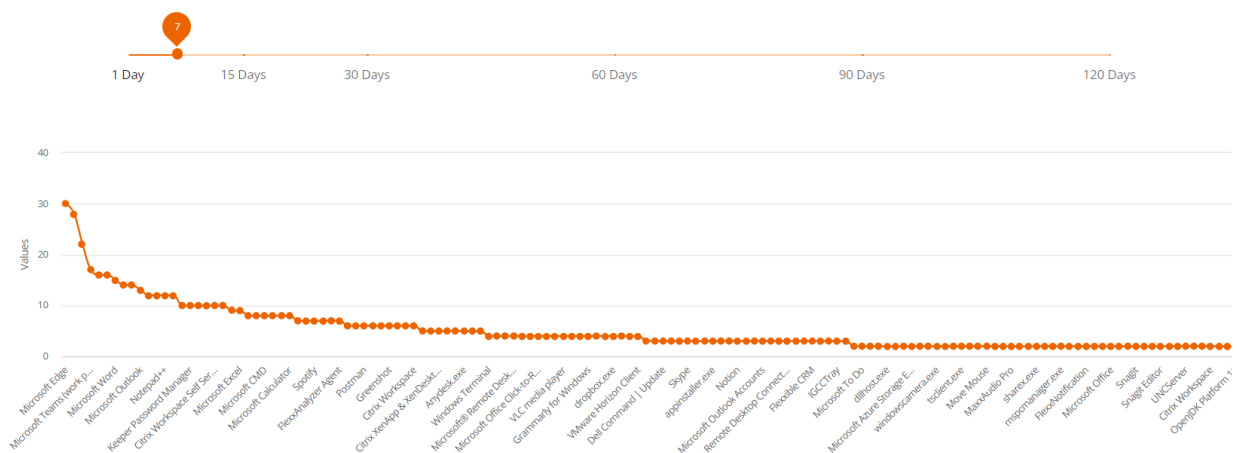

O gráfico abaixo do seletor de dias mostra a quantidade de versões por aplicação: as que tiverem mais estarão no início e as que tiverem menos, no final.

Vista de tabela

🔍 Search...

Versions >

App Name	App Executable	Total Versions
Microsoft Edge	msedge.exe	30
Google Chrome	chrome.exe	28
Microsoft Windows System Settings	systemsettings.exe	22
Microsoft Teams (work preview)	ms-teams.exe	17
Citrix Workspace	cdviewer.exe	16
Microsoft Teams	teams.exe	16
Microsoft Word	winword.exe	15
Task Manager	taskmgr.exe	14
Microsoft Edge View	msedgewebview2.exe	14
Microsoft Outlook	outlook.exe	13

1 to 10 of 142 |< < Page 1 of 15 > >|

Na parte inferior, há uma tabela com o detalhe da informação:

- Nome do aplicativo
- Nome do executável
- Número total de versões.

Esses dados facilitam a tarefa de unificação de versões dos diferentes aplicativos.

Analyzer / Pesquisas

As pesquisas permitem obter o sentimento ou a percepção do usuário em relação a perguntas muito simples, tentando simplificar ao máximo os mecanismos de resposta para maximizar a taxa de resposta dos usuários.

A informação coletada pelas pesquisas é processada junto com os dados que compõem o WRI (Workspace Reliability Index) para construir o dashboard de UXI (indicador de experiência do usuário).

Configuração de pesquisas

A seção `Polls` permite criar, modificar e excluir pesquisas para os usuários, programar sua execução, definir quais usuários as receberão e mais opções.

Vista de lista

Name	Status	Type	Start Date	Last Respo...	Responses	Avg Score
[Redacted]	In progress	Recurrent	2023-03-06 09:...	2024-07-12 15:...	533	★ 4.04
[Redacted]	Completed	One shot	2023-06-30 14:...	N/A	0	★ 0

At the bottom right of the table area, there is pagination information: '1 to 2 of 2' and 'Page 1 of 1'. The footer of the interface reads 'FlexxAnalyzer 2024'.

Acessando a seção, será exibida uma lista com as pesquisas configuradas, caso existam, bem como uma visualização prévia de sua configuração.

Vista de detalhes

Acessando uma pesquisa já criada para modificá-la ou simplesmente criando uma nova por meio do botão na parte superior direita, pode-se acessar a configuração de uma pesquisa.

- Name:** A text input field.
- Question:** A larger text input field.
- Choose an audience:** Radio buttons for 'Organization' (selected) and 'Custom'.
- Occurrence:** Radio buttons for 'One shot' and 'Recurrent' (selected).
- Recurrence pattern:** Radio buttons for 'Weekly', 'Monthly', and 'Once Year' (selected).
- Time zone:** A dropdown menu.
- Start time:** A date and time picker showing '16/07/2024 09:44'.
- End time:** A time picker showing '10:44'.
- End date:** Radio buttons for 'End date: 17/07/2024' and 'No end date' (selected).

At the bottom right, there are two buttons: 'CANCEL' and 'PUBLISH POLL'.

As opções de configuração incluem:

- Nome
- Pergunta.
- Audiência.
- Ocorrência.

Nome

Define o nome da pesquisa, bem como o título que ela terá quando enviada aos usuários.

Pergunta

Contém a pergunta que se deseja realizar aos usuários, a resposta dos usuários é determinada em uma escala de 1 a 5 estrelas.

Audiência

A configuração de audiência permite lançar a pesquisa para toda a organização, grupos selecionados de usuários ou grupos da organização.

Ocorrência

As opções de ocorrência permitem configurar a pesquisa para lançá-la aos usuários uma única vez ou de forma recorrente, dentro das opções disponíveis de recorrência encontram-se:

- Semanal.
- Mensal.
- Anual.

Em todos os casos, é permitido selecionar o dia específico de lançamento da pesquisa, bem como uma data de término dessa recorrência. Se não for necessária uma data de término, também é permitido não estabelecer uma data de término, de modo que a pesquisa seria lançada indefinidamente com a configuração aplicada.

Execução de pesquisas

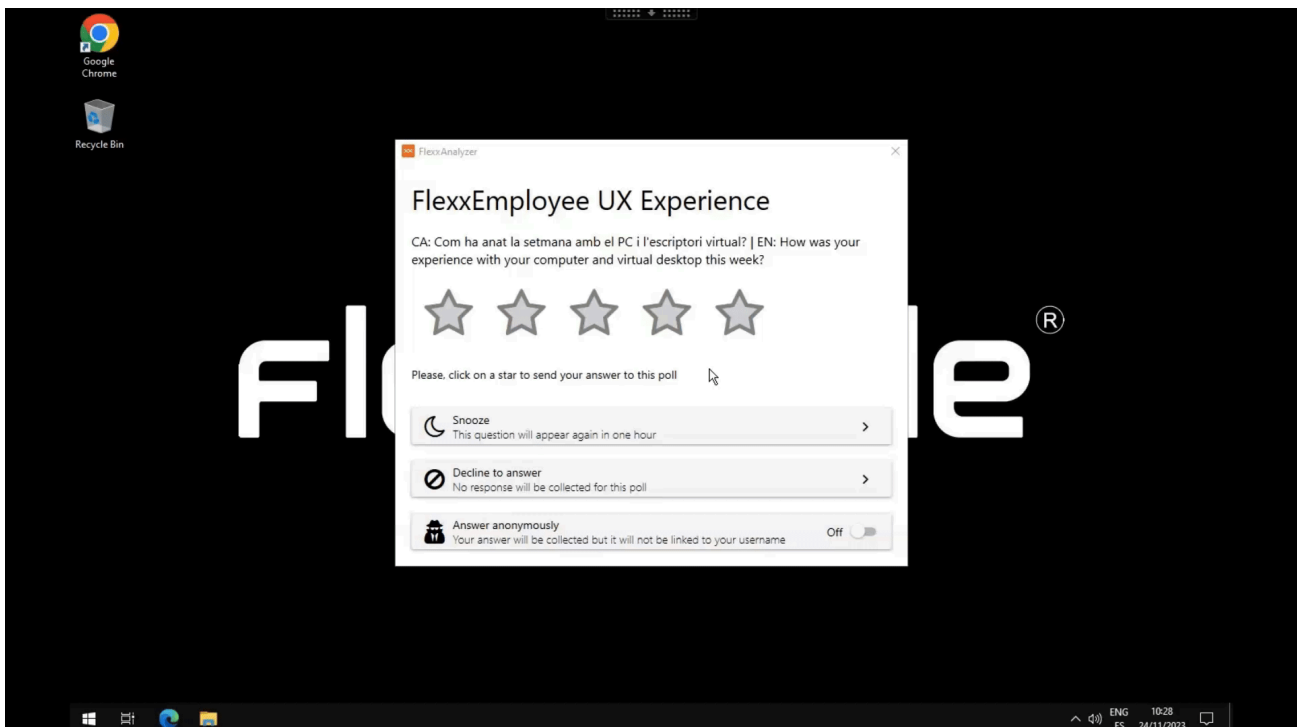

Quando chega o momento de execução, os usuários definidos na configuração de

audiência receberão a pesquisa, na qual terão que responder clicando no número de estrelas (de 1 a 5) com que avaliam responder. Esses dados são processados junto com os dados que compõem o WRI (Workspace Reliability Index) para construir o dashboard de UXI (experiência do usuário).

Analyzer / Usuários

A visão de usuários fornece informações de todos os usuários detectados pelo FlexxAgent nos dispositivos e permite visualizar os recursos de aplicativos e dispositivos utilizados pelos usuários na organização.

Para obter mais informações dos usuários é possível integrar o Analyzer com Active Directory ou Entra ID, o que permitirá obter dados que o FlexxAgent não pode obter da sessão, como o endereço de email, o gerente ou o departamento do usuário.

Vista de lista

Dados do usuário na visualização em tabela

Esta vista permite ver de forma condensada a informação do número total de usuários e domínios, assim como uma visualização em tabela com os dados de todos os usuários. Estes dados incluem:

- Username: Nome de usuário utilizado para o login na sessão.
- Name: "display Name" do usuário.

- UPN: User principal name.
- Department: departamento informado no Active Directory ou Entra ID
- Domain: domínio do Entra ID ou Active directory no qual reside o dispositivo.
- Manager: gerente informado do usuário no Entra ID ou Active Directory.
- Usage days: dias totais que o usuário iniciou sessão.
- Profile size: espaço ocupado no disco pelo perfil do usuário.
- Last report: data do último relatório do FlexxAgent.

Vista de detalhes

Ao acessar qualquer usuário, a visão de detalhes é habilitada:

Name	Username	Workspace	Profile Size
			21.8 GB
User Principal Name	Domain		33.9 GB
			31.9 GB
Department	Email Address		21.7 GB
			20.5 GB
			23.9 GB

Dados do usuário na visualização de detalhes

Nesta vista são coletados dados relacionados ao usuário, que incluem:

- Número total de aplicações utilizadas pelo usuário.
- Username: Nome de usuário utilizado para o login na sessão.
- Name: "display Name" do usuário.

- UPN: User principal name.
- Domain: domínio do Entra ID ou Active directory no qual reside o dispositivo.
- Department: departamento informado no Active Directory ou Entra ID
- Email Address: Endereço de email do usuário.

Na parte direita da tela é apresentada uma tabela com uma linha para cada dispositivo no qual o usuário trabalhou, esta tabela contém:

- Workspace: nome do dispositivo.
- Profile size: espaço ocupado no disco pelo perfil do usuário.

Na parte inferior da tela são apresentadas as seções `Used applications` e `Usage history`.

Used applications apresenta uma visualização em tabela que contém todos os aplicativos utilizados pelo usuário, a tabela contém:

- Name: nome do aplicativo.
- Workspace: dispositivo no qual o aplicativo foi detectado.
- Version: versão do aplicativo descoberto.
- Last report: data do último relatório do FlexxAgent.
- App Group: grupo ao qual o aplicativo pertence.
- Category: categoria do aplicativo.

Usage history mostra informações dos dispositivos utilizados pelo usuário e contém:

- Workspace: nome do dispositivo.
- Days: dias de uso.
- Last report: data do último relatório do FlexxAgent.

Analyzer / Grupos de Usuários

Users Groups permite criar grupos de usuários utilizando os dados dos usuários descobertos pelo FlexxAgent.

Vista de lista

A vista de lista apresenta a informação de todos os grupos existentes e o botão na parte superior direita da tela permite criar novos grupos.

NAME ↑	MEMBERS	
[Redacted]	[Redacted]	[Trash icon]
[Redacted]	[Redacted]	[Trash icon]
[Redacted]	[Redacted]	[Trash icon]

At the bottom right of the table area, there is a pagination control showing '1 to 3 of 3' and 'Page 1 of 1'. The sidebar on the left includes icons for Home, Integrations, Settings, FlexxAnalyzer Users, and Help. The footer text reads 'FlexxAnalyzer 2024'.

Vista de detalhes

Dentro dos detalhes de um grupo de usuário, é possível remover qualquer usuário utilizando o botão da extremidade direita (com forma de lixeira), assim como é possível adicionar novos usuários ao grupo com o botão **Add** na parte superior direita da tela.

- Home
- Integrations
- Settings
- FlexAnalyzer Users
- Help

USERS GROUPS / USERS GROUP

Search...

ADD

USERNAME ↑

[REDACTED]	
[REDACTED]	
[REDACTED]	
[REDACTED]	
[REDACTED]	
[REDACTED]	
[REDACTED]	
[REDACTED]	
[REDACTED]	
[REDACTED]	

Portal / Introdução

Portal é o espaço central da plataforma, de onde se pode acessar os módulos disponíveis dos produtos da Flexxible. Permite criar, modificar ou eliminar usuários e também atribuir-lhes funções para que possam elaborar e administrar ações em relação aos microserviços, fluxos e políticas de gestão de patches.

Através do Portal, é possível consultar os dados de consumo de licenças por ambiente; gerenciar grupos de relatório, que possibilitam a segmentação de dispositivos; e ativar funcionalidades no FlexxAgent. Portal integra-se com OAuth2, uma estrutura que permite a autorização de usuários, para que estes iniciem sessão de maneira simples, utilizando suas credenciais corporativas.

A partir de **Início**, é possível acessar os diversos módulos que compõem a solução e em **Seus produtos**, as licenças ativas dos produtos da Flexxible incluídas na sua assinatura.

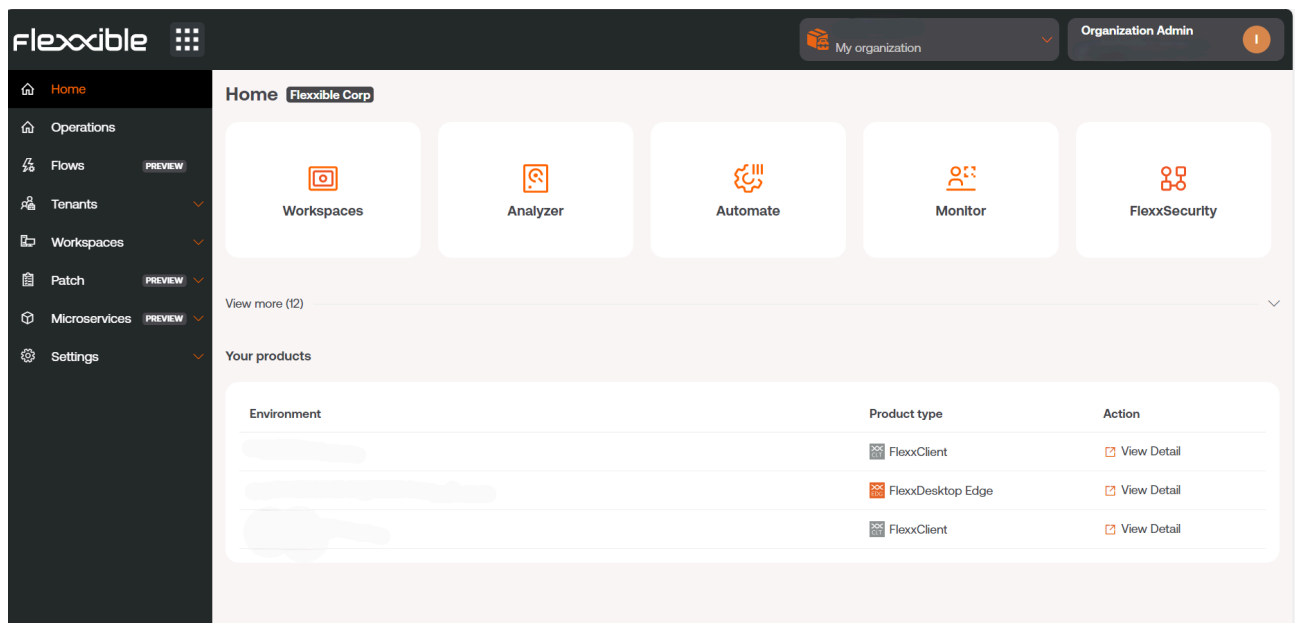

Menu lateral

Esta opção oferece vários campos de ação.

- [Operations](#)
- [Flows](#)

- [Inquilinos](#)
- [Workspaces](#)
- [Patch](#)
- [Microserviços](#)
- [Settings](#)

Outra maneira de acessar os módulos é pressionando o botão com nove pontos que está à direita do logotipo Flexxible, que atua como um switch para trocar o conteúdo do menu lateral pela lista de aplicativos disponíveis. Para retornar ao estado anterior do menu, basta pressionar o botão novamente.

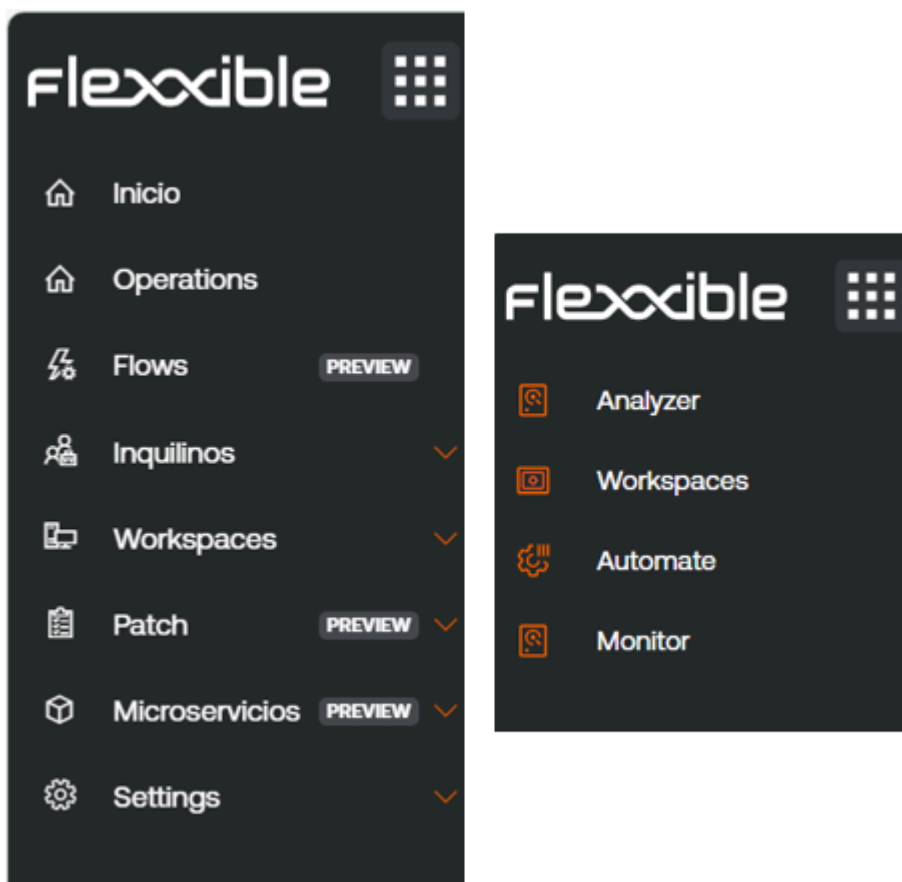

Seletor de organização

Na parte superior, mais para o centro, encontra-se o seletor de organização. Se um usuário tem acesso a múltiplas organizações, como no caso de provedores de serviços,

pode seleccionar a organização a ser gerida de maneira muito simples.

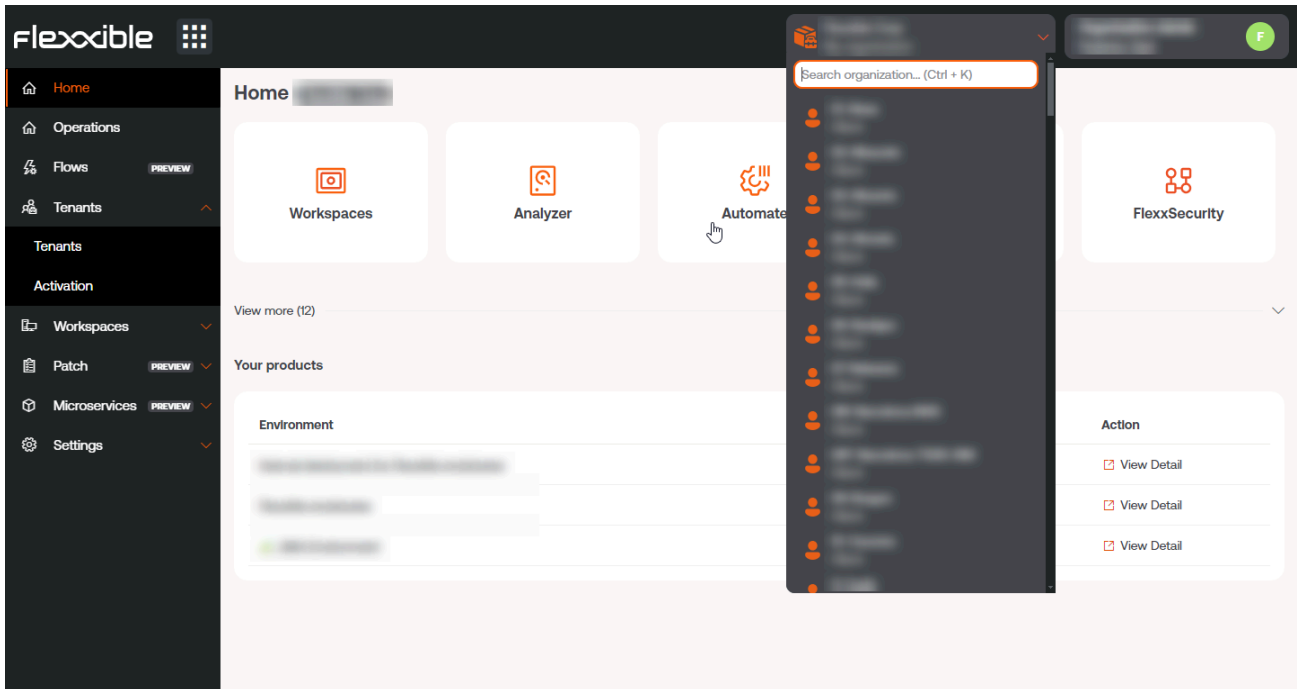

É possível interagir com o seletor de organização tanto com o mouse quanto com o teclado. Pressionando **Ctrl+K** (**Cmd+K** no Mac) abre-se o seletor para fazer um deslocamento e buscar uma organização, utilizando para isso as teclas do cursor. Para seleccionar uma organização, basta usar a tecla **Enter**. Também é possível digitar texto para filtrar os resultados da lista.

Configuração de usuário

No menu superior, à direita, é exibido o nome do usuário logado e sua função atribuída no Portal.

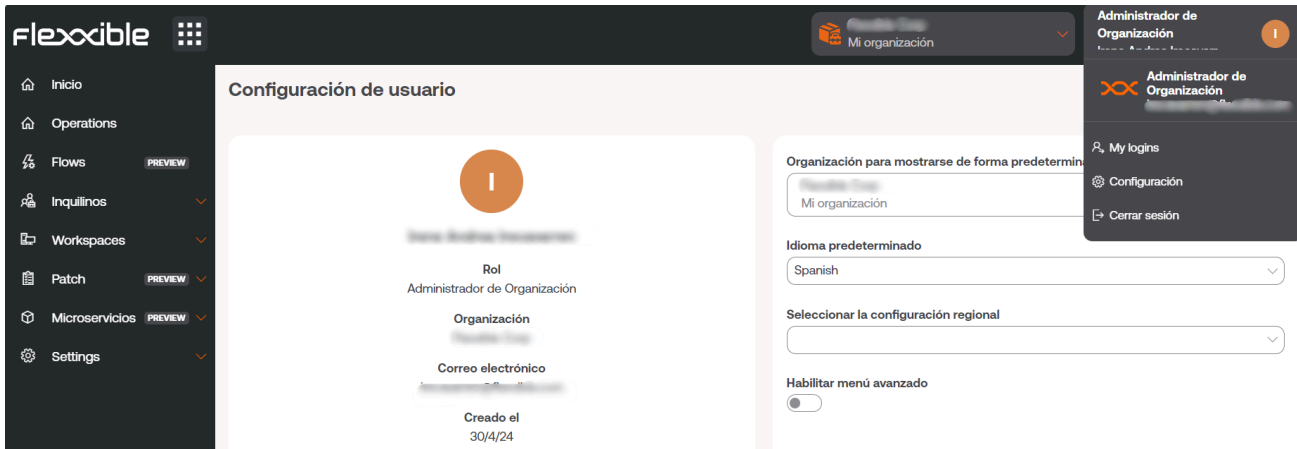

Se você clicar no nome do usuário, é possível consultar e gerenciar:

- [My logins](#)
- [Configuração](#)
- Fechar sessão

Meus logins

Mostra informações sobre as conexões do usuário da sessão, incluindo endereço IP, user agent, datas de acesso e módulo acessado. Os dados vêm diretamente do provedor de autenticação. No máximo, podem ser vistos os logins dos últimos 30 dias ou os últimos 1000 logins.

Configuração

Esta seção permite ao usuário estabelecer uma organização padrão, configurar o idioma e definir as configurações regionais para o Portal e os demais módulos, assim como ativar o menu avançado.

Organização padrão

Em ambientes de provedores de serviços gerenciados (MSP), quando um usuário navega pelo Portal a partir de uma organização que não é a padrão, deve-se observar que o aplicativo retornará à organização configurada como padrão quando a página for recarregada.

Para alterar a organização que o Portal exibe por padrão, clique em **Organização a ser exibida por padrão**.

Menu avançado

O menu avançado permite expandir o menu lateral do Portal adicionando atalhos para funcionalidades específicas dos outros módulos, de modo que, por exemplo, pode-se pular para uma seção específica do Analyzer ou do Workspaces.

Portal / Operations

A seção **Operations** mostra gráficos dos três tipos de operações, em relação aos microsserviços, que foram realizadas nos dispositivos.

- **Ação automatizada de suporte:** São as execuções de microsserviços realizadas sob demanda do Workspaces por usuários que pertencem às equipes técnicas de suporte.
- **Execução de flow:** Estas operações incluem as execuções automáticas de microsserviços em **Flows**, quando as condições são atendidas.
- **Microsserviço de usuário:** são as execuções de microsserviços realizadas pelo próprio usuário, sem necessidade de ajuda da equipe de suporte.

Todas as ações deixam um registro de auditoria na seção **Trabalhos** do Workspaces, o que permite uma rastreabilidade temporal de usuários e dispositivos envolvidos, bem como o detalhe do código executado e o seu output gerado.

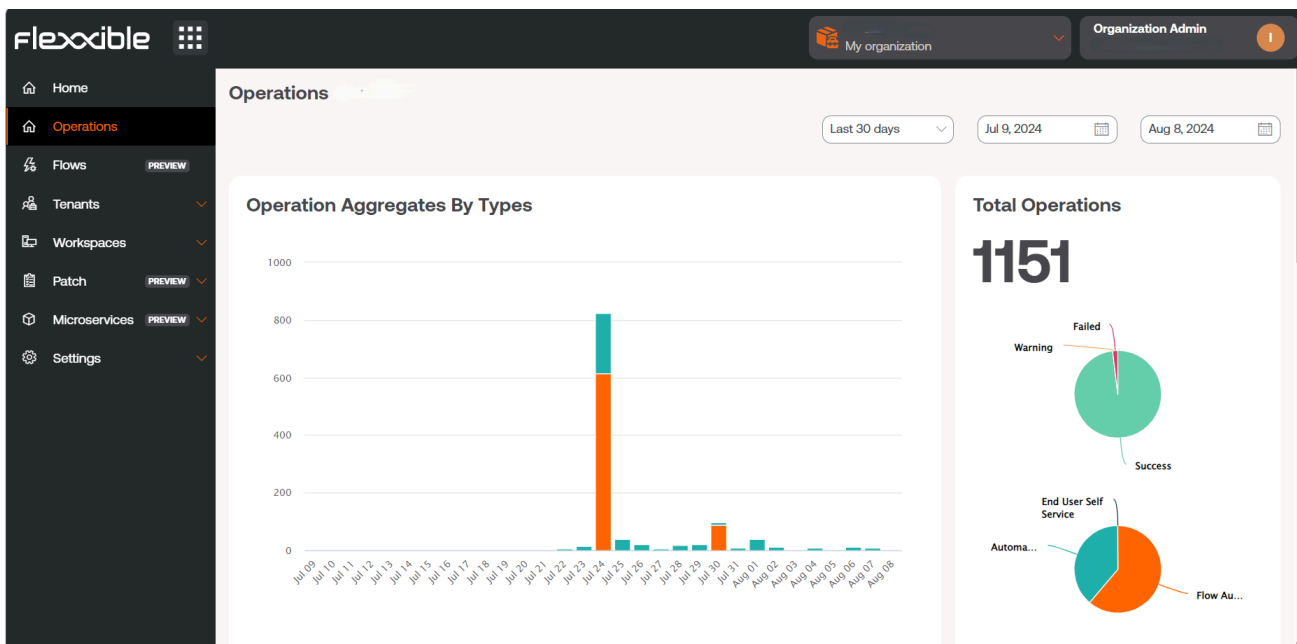

Nesta vista são gerados dois tipos de gráficos, cujos resultados estão relacionados ao intervalo de data estabelecido no menu superior.

- **Operações por tipos:** Mostra a quantidade de operações realizadas por tipo e dia, seguindo o ciclo de datas escolhido.
- **Operações totais:** Oferece dois gráficos circulares. O superior indica quantas operações foram bem-sucedidas, falhas ou com advertências, do total de operações executadas. E o inferior indica o tipo de operações realizadas a partir desse total.

Name	Type	Status	Module	Started At	Ended At
DesktopOperation_Char	manual	success	FlexxWorkspaces	2024-08-09T18:01:42.037Z	2024-08-09T18:01:42.037Z
AnyDeskSessionReque	manual	success	FlexxWorkspaces	2024-08-09T15:53:45.880Z	2024-08-09T15:53:45.880Z
AnyDeskSessionReque	manual	success	FlexxWorkspaces	2024-08-09T15:49:25.420Z	2024-08-09T15:49:25.420Z
DesktopOperation_Log	manual	success	FlexxWorkspaces	2024-08-09T15:37:48.530Z	2024-08-09T15:37:48.530Z
DesktopOperation_Log	manual	success	FlexxWorkspaces	2024-08-09T15:22:31.050Z	2024-08-09T15:22:31.050Z
DesktopOperation_Log	manual	success	FlexxWorkspaces	2024-08-09T15:21:20.607Z	2024-08-09T15:21:20.607Z
AnyDeskSessionReque	manual	failed	FlexxWorkspaces	2024-08-09T15:17:00.910Z	2024-08-09T15:17:00.910Z
AnyDeskSessionReque	manual	success	FlexxWorkspaces	2024-08-09T15:14:28.917Z	2024-08-09T15:14:28.917Z
Notification	manual	success	FlexxWorkspaces	2024-08-09T11:53:08.953Z	2024-08-09T11:53:08.953Z
DesktopOperation_Refr	manual	success	FlexxWorkspaces	2024-08-09T11:51:48.570Z	2024-08-09T11:51:48.570Z

Operation List exhibe um quadro com o detalhe das operações executadas, identifica o tipo de operação, de qual módulo foram realizadas e a hora de início e término. Na parte inferior da vista há uma barra que permite a navegação entre páginas, para ver o detalhe de todas as execuções.

Portal / Flows

Os fluxos permitem criar fluxos de automação para detectar situações específicas através da avaliação do cumprimento de certas condições e agem com base no resultado dessa avaliação.

Essa abordagem simplifica as ações de diagnóstico proativo, resolve os problemas rapidamente quando há um enfoque em sua detecção e provê uma via muito eficiente para habilitar mecanismos de autorremediação sobre os problemas habituais.

Também permite que as equipes técnicas possam acoplar os dispositivos às configurações definidas pela organização, avaliando-as periodicamente e adaptando-as caso seja necessário.

Name	Description	Type	Detection only	Cooldown	Action
...	...	Workspace	Si	5 minutes	Ver detalle
...	...	Workspace	No	10 minutes	Ver detalle
...	...	Session	No	42 minutes	Ver detalle
...	...	Workspace	Si	30 minutes	Ver detalle
...	...	Workspace	Si	1 hour	Ver detalle
...	...	Workspace	Si	6 minutes	Ver detalle
...	...	Session	Si	0 seconds	Ver detalle

Configuração

Cada fluxo conta com opções que permitem personalizar seu comportamento:

- [Overview](#)
- [Target](#)
- [Flow](#)
- [Notification](#)

Uma mudança de configuração a um fluxo existente pode demorar até 15 minutos para ser aplicada a todos os dispositivos vinculados.

Visão Geral

Armazena informações gerais do fluxo:

- **Descrição:** descrição do fluxo
- **Criado:** data de criação do fluxo
- **Tipo:** É o âmbito de execução do flow, determinado pelo tipo de microserviço que se deseja executar. Pode ser feito a nível de sessão de usuário, com as permissões correspondentes, ou a nível de dispositivo, com acesso administrativo.
- **Cooldown:** marca o tempo mínimo que passará, uma vez que a condição avaliada seja cumprida, para que a referida avaliação volte a ser executada.
- **Detection only:** avaliação de condições em modo de "amostra". Detecta aqueles dispositivos em que as condições são cumpridas, mas sem executar o microserviço definido no fluxo.

Alvo

Este ajuste permite definir o ou os grupos de dispositivos em que o fluxo será executado. Admite as seguintes opções de configuração:

- Todos os dispositivos
- Uma seleção personalizada de dispositivos
- Um ou vários grupos de workspaces
- Um ou vários grupos de relatórios

Flow

Aqui podem ser definidas as condições a serem avaliadas, os limiares requeridos e a ação que será executada se essas condições forem cumpridas.

Condições do fluxo

- Existência de um processo em andamento: permite avaliar periodicamente, em intervalos de quinze segundos a cinco minutos, a existência de um processo em execução. Sistema operacional suportado: Windows.
- Identificador de registro de eventos do Windows detectado: esta condição busca, em intervalos de entre cinco e vinte minutos, eventos no visualizador de eventos do Windows com um nome, fornecedor ou ID específicos. Estes devem ser especificados no formato `<logName>:<source>:<id>`; por exemplo, `Application:my_app:101`; onde:
 - Logname = Application
 - Source = my_app
 - id = 101

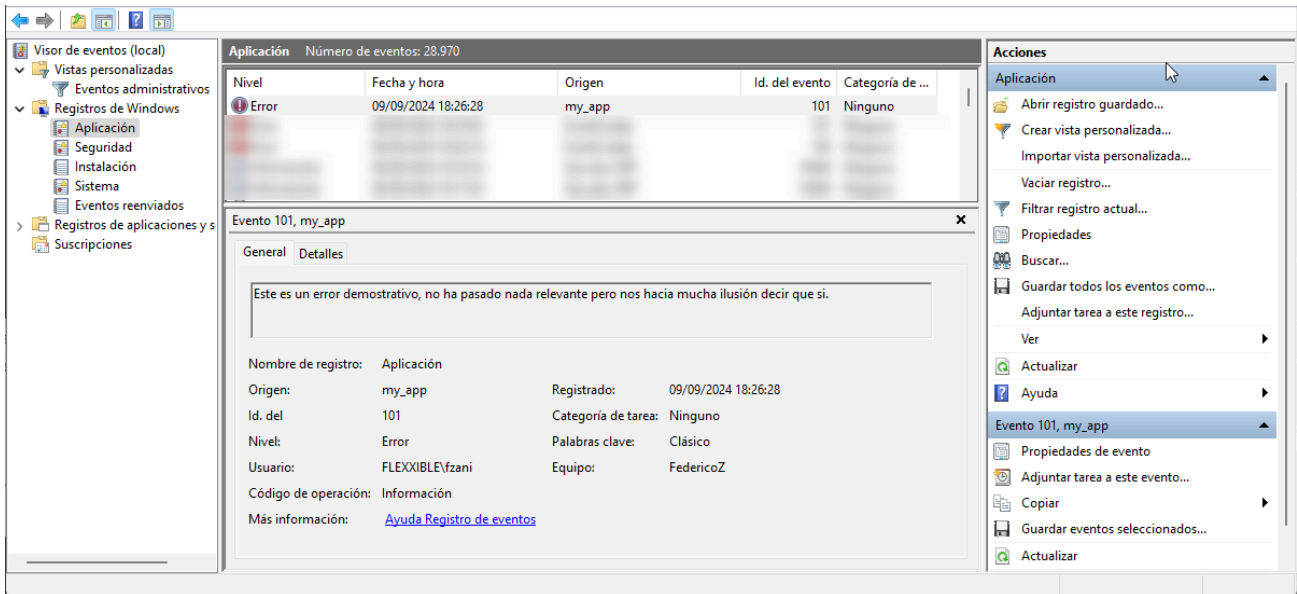

- **Versão do sistema operacional:** permite obter, em intervalos de entre uma e doze horas, a versão do sistema operacional utilizando operadores em que o valor seja igual, comece, termine ou contenha uma string de texto determinada. Sistema operacional suportado: Windows.
- **Idioma do sistema operacional:** detecta, em intervalos de entre uma e doze horas, o idioma do sistema operacional. Utiliza operadores em que o valor pode ser igual, comece, termine ou contenha um string de texto determinado. Sistema operacional suportado: Windows.
- **Porcentagem de espaço livre em disco do sistema operacional:** permite avaliar e fixar um valor de porcentagem alvo em intervalos entre cinco e sessenta minutos. Sistema operacional suportado: Windows.
- **Cron Match:** verifica se uma cadeia em formato cron é cumprida somente quando a data e hora atuais coincidem exatamente com a expressão cron especificada.
- **Actions:** permitem que, uma vez avaliadas as condições e de acordo com os valores obtidos, uma ação possa ser executada. Nesta seção aparecerão todos os microsserviços habilitados em sua assinatura para que possam ser selecionados e incluídos no fluxo.

Notificação

Este parâmetro é opcional e pode estar desabilitado. Permite enviar notificações aos usuários no início e no final da execução dos fluxos, utilizando notificações do sistema

operacional. Uma vez ativado, permite estabelecer:

- Mensagem inicial: será enviada aos usuários no início da execução.
- Mensagem de sucesso: será enviada aos usuários em uma execução bem-sucedida.
- Mensagem de erro: será enviada aos usuários em uma execução com erros.

Portal / Inquilinos

Inquilinos proporciona às organizações que operam no modelo de provedor de serviços gerenciados (MSP) a possibilidade de estabelecer entidades subsidiárias às quais poderão fornecer suporte sempre que necessário.

A visualização principal de **Inquilinos** oferece uma lista das organizações cuja administração está delegada, fornece informações do produto da Flexible que possuem, a data de sua criação e, a partir de **Ver detalle**, dá a opção de acessar dados mais específicos.

Se clicar em **Novo** é possível criar um novo inquilino. Será necessário inserir, além dos dados anteriores, endereço de e-mail, idioma, país, setor, produto e região; também dá a opção de atribuir uma **Diretriz**. O botão **Exportar** permite baixar um arquivo excel com a lista dos inquilinos atuais.

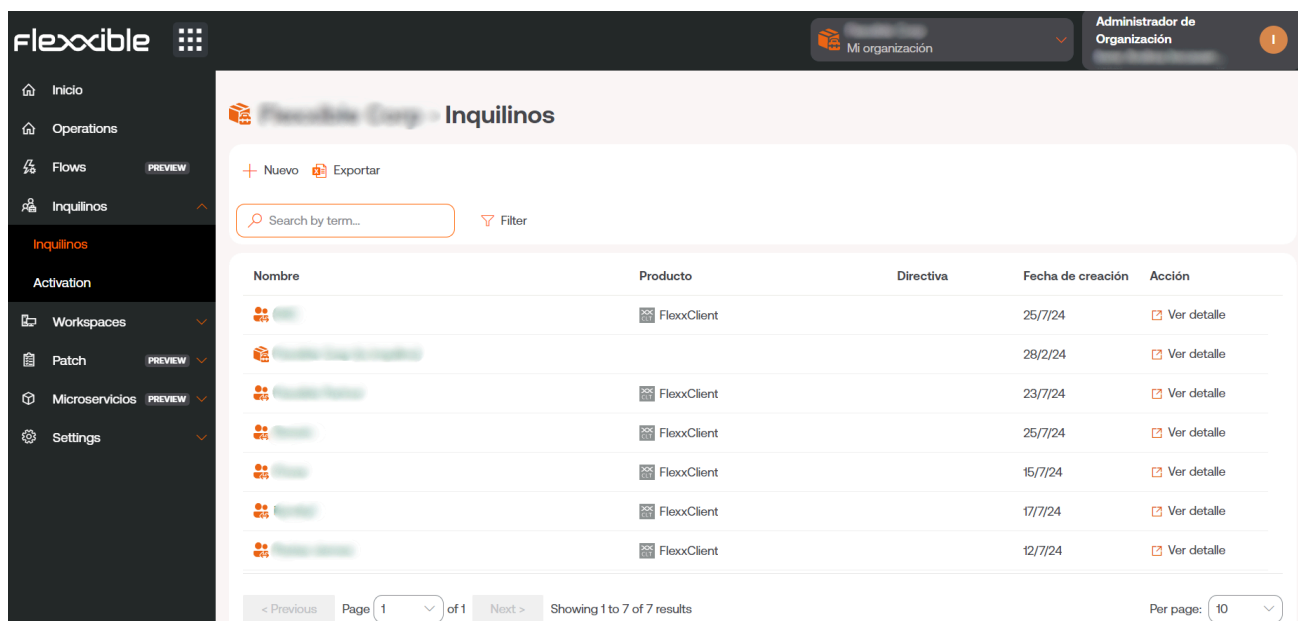

Nombre	Producto	Directiva	Fecha de creación	Acción
[Redacted]	FlexxClient		25/7/24	Ver detalle
[Redacted]	FlexxClient		28/2/24	Ver detalle
[Redacted]	FlexxClient		23/7/24	Ver detalle
[Redacted]	FlexxClient		25/7/24	Ver detalle
[Redacted]	FlexxClient		15/7/24	Ver detalle
[Redacted]	FlexxClient		17/7/24	Ver detalle
[Redacted]	FlexxClient		12/7/24	Ver detalle

Tipos de organizações

Aos inquilinos criados no Portal é atribuído um tipo de perfil, que os descreve como organização. Os tipos de organizações podem ser definidos, geralmente, como cliente ou parceiro, e estabelecem relações entre si, de tal forma que várias organizações de cliente podem ter o mesmo parceiro como fornecedor de serviço.

As organizações do tipo parceiro têm o poder de conceder acesso administrativo a organizações do tipo cliente (inquilino) que dependam dele. Por sua vez, uma organização do tipo cliente tem a possibilidade, se desejar, de segmentar sua organização em múltiplas sub-organizações para facilitar a administração delegada.

Caso uma organização do tipo cliente (inquilino) decida criar sub-organizações, terá a opção de aplicar uma **Directiva** para a criação do inquilino a partir de um modelo, o que ajudará a configurar múltiplos usuários, grupos de relatórios e acessos, e permitirá vincular esse novo inquilino à instância existente do módulo Analyzer (para as organizações que contrataram os produtos FlexxClient e FlexxDesktop) ou de atribuir uma nova instância para essa sub-organização.

As sub-organizações são de grande ajuda em ambientes muito grandes com ampla distribuição de usuários e múltiplos fornecedores de serviços ou equipes técnicas muito segmentadas, já que permitem subdividir uma organização complexa em unidades de gestão conforme os requisitos da implantação.

As organizações do tipo cliente podem criar sub-organizações em um nível inferior, não se suporta a aninhamento de organizações, isto é, criar sub-organizações a partir de outra sub-organização.

Portal / Inquilinos / Ativações

A vista de ativações permite que os provedores de serviço avaliem a evolução das instalações ou implantação do FlexxAgent nas organizações do tipo cliente em que possuem administração delegada.

Na tabela, você pode ver dados como o nome do locatário, o produto Flexxible que possui, o tipo de organização que lhe corresponde e indicadores de tempo, que facilitam conhecer a evolução da adoção do FlexxAgent na organização.

Name	Product	Type	90 days ago	60 days ago	30 days ago	7 days ago	Yesterday
Flexxible Client	FlexxClient	Mayorista	4	0	7	4	5
Flexxible Client	FlexxClient	Mayorista	83	74	75	11	76
Flexxible Client - Socio	FlexxClient	Socio	0	0	0	0	0
Flexxible Client - Socio - 100	FlexxClient	Ciente final	666	647	575	549	552
Flexxible Client - Socio - 100	FlexxClient	Ciente final	0	0	0	0	0
Flexxible Client - Socio - 100	FlexxClient	Ciente final	0	0	0	0	0
Flexxible Client - Socio - 100	FlexxClient	Ciente final	0	0	0	0	0
Flexxible Client - Socio - 100	FlexxClient	Ciente final	0	0	0	0	0

Ativações também oferece a opção de busca e a alternativa de aplicar filtros à lista de resultados, de acordo com diferentes parâmetros, como o nome da empresa, o produto que tem e o tipo de organização. E a partir de Exportar você pode baixar a vista da lista em formato excel.

Portal / Workspaces

A seção Workspaces do **Portal** oferece uma lista dos dispositivos incluídos na assinatura. Mostra seus dados de inventário: nome, o Fully Qualified Domain Name (FQDN) que lhe corresponde, endereço IP, sistema operacional, número de cores do processador, quantidade de memória RAM, tipo de dispositivo (físico ou virtual) e o nome de usuário que lhe for atribuído.

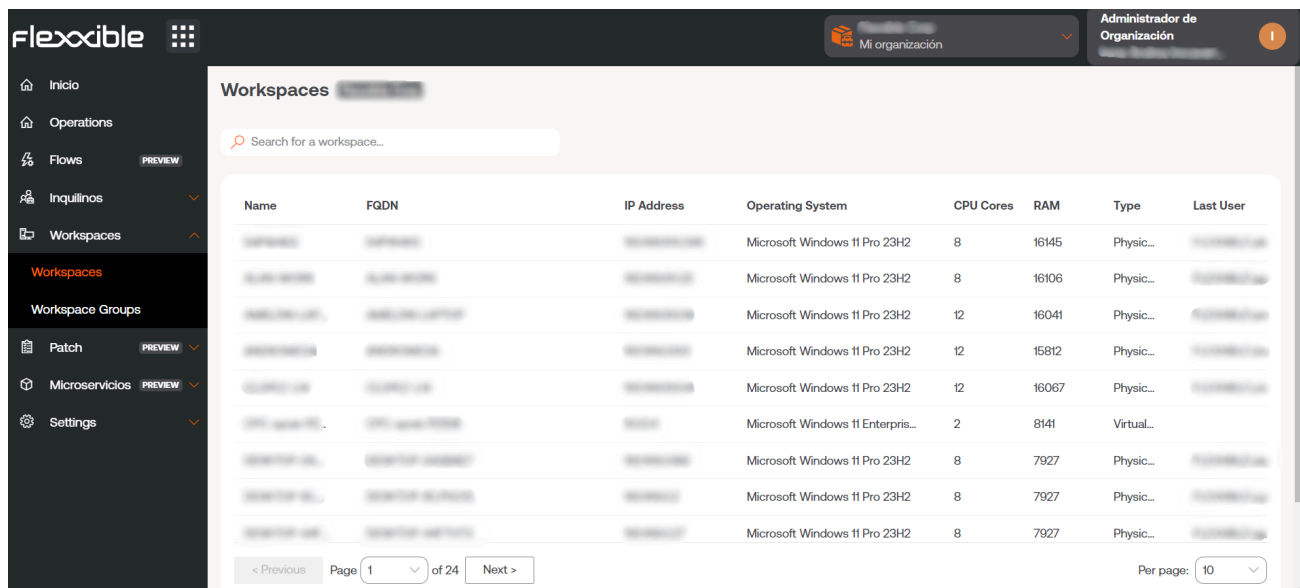

Name	FQDN	IP Address	Operating System	CPU Cores	RAM	Type	Last User
...	Microsoft Windows 11 Pro 23H2	8	16145	Physic...	...
...	Microsoft Windows 11 Pro 23H2	8	16106	Physic...	...
...	Microsoft Windows 11 Pro 23H2	12	16041	Physic...	...
...	Microsoft Windows 11 Pro 23H2	12	15812	Physic...	...
...	Microsoft Windows 11 Pro 23H2	12	16067	Physic...	...
...	Microsoft Windows 11 Enterpris...	2	8141	Virtual...	...
...	Microsoft Windows 11 Pro 23H2	8	7927	Physic...	...
...	Microsoft Windows 11 Pro 23H2	8	7927	Physic...	...
...	Microsoft Windows 11 Pro 23H2	8	7927	Physic...	...

Também dá a opção de fazer uma busca específica, para encontrar um dispositivo com maior rapidez. Na parte inferior, abaixo da lista, há uma barra que permite fazer um deslocamento entre as páginas que gera a lista de dispositivos.

Esta seção é informativa. As ações sobre os dispositivos devem ser feitas a partir do módulo de Workspaces.

Portal / Workspaces / Grupos de Workspaces

Workspace Groups facilita o processo de gestão de dispositivos. As organizações podem agrupar seus dispositivos conforme características compartilhadas ou critérios específicos, o que lhes permite monitorar estatísticas de maneira mais abrangente e executar ações de forma eficaz.

Nombre	Type	# Workspaces	Acción
[Redacted]	Dynamic	0	Ver detalle
[Redacted]	Static	0	Ver detalle
[Redacted]	Static	0	Ver detalle
[Redacted]	Dynamic	0	Ver detalle
[Redacted]	Static	0	Ver detalle
[Redacted]	Static	4	Ver detalle
[Redacted]	Dynamic	0	Ver detalle

Tipos de Grupos de Workspaces

Os tipos de Grupos de Workspaces podem ser três:

Estáticos: É um grupo de trabalho criado manualmente, com critérios livres. Pode ser elaborado tanto desde Portal quanto do módulo Workspaces, através do filtro da lista de Workspaces.

Dinâmicos: É um grupo em que periodicamente se avalia alguma condição, por exemplo "dispositivos com mais de 85% da memória em uso". Podem ser criados desde o módulo Workspaces, através do filtro da lista de Workspaces.

Entra ID: É um grupo de trabalho integrado com Entra ID, um serviço de administração de identidades. A criação deste tipo de grupo pode ser gerenciada desde Integrações, no

Portal.

Gestão de grupos

Na visão principal de Grupos de Workspaces, é possível ver a lista dos grupos, seus nomes, de que tipo são e o número de dispositivos que contêm. Em [Ver detalhes](#), é possível obter informações específicas do grupo selecionado.

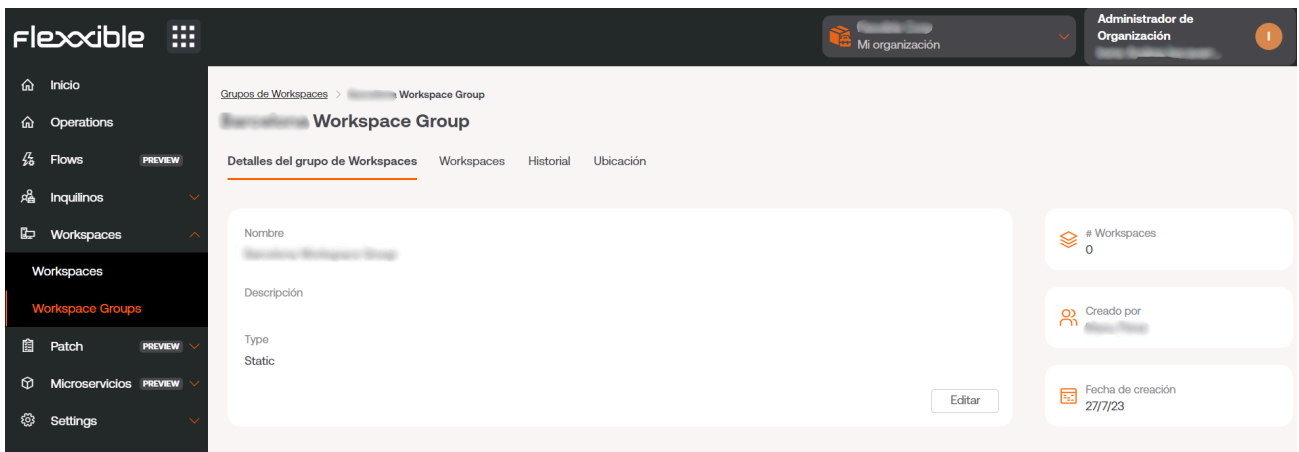

Em [Ver detalles](#) -> [Workspaces](#), além de ver os dados principais dos dispositivos que compõem esse grupo, é possível importar até 20 mil dispositivos, clicando na opção [Importar Workspaces](#).

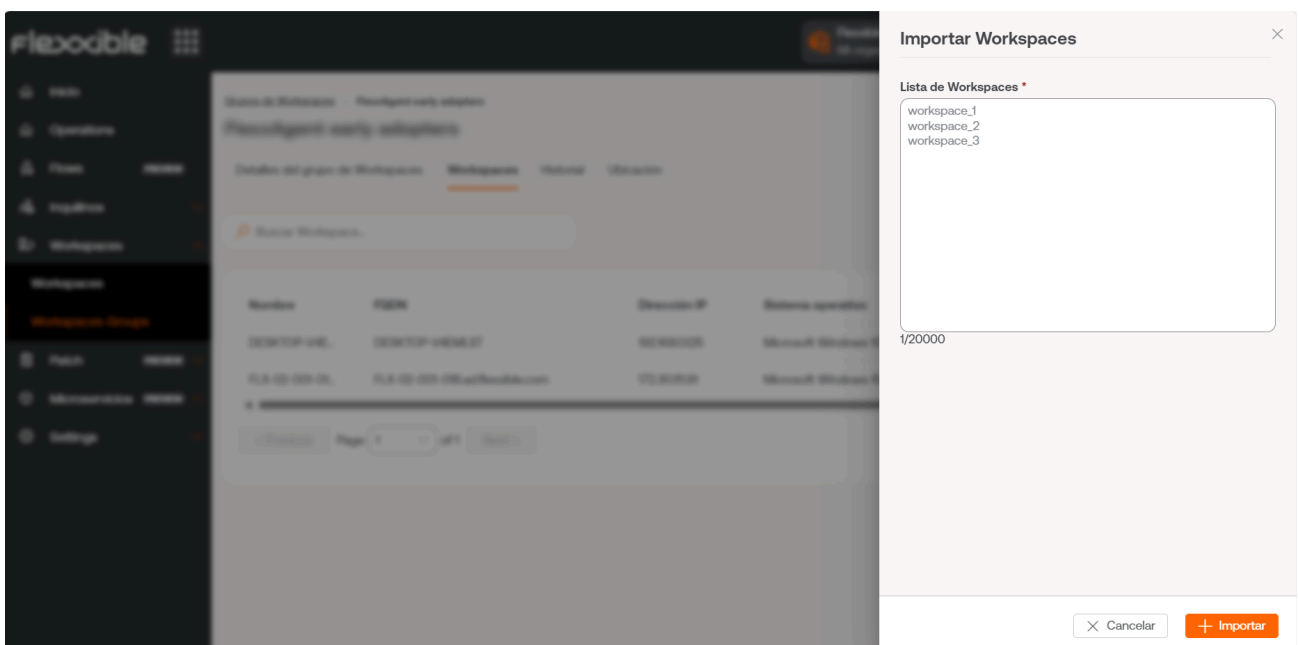

Em **Ver detalles**, também é possível acessar a guia **Histórico**, que mostra um gráfico de barras com o histórico do Workspace Group selecionado; e **Localização**, que permite associar coordenadas GPS ao grupo de trabalho para relacioná-lo com um ponto no mapa. Deve-se notar que este valor é apenas uma referência e não será atualizado se os usuários mudarem de localização.

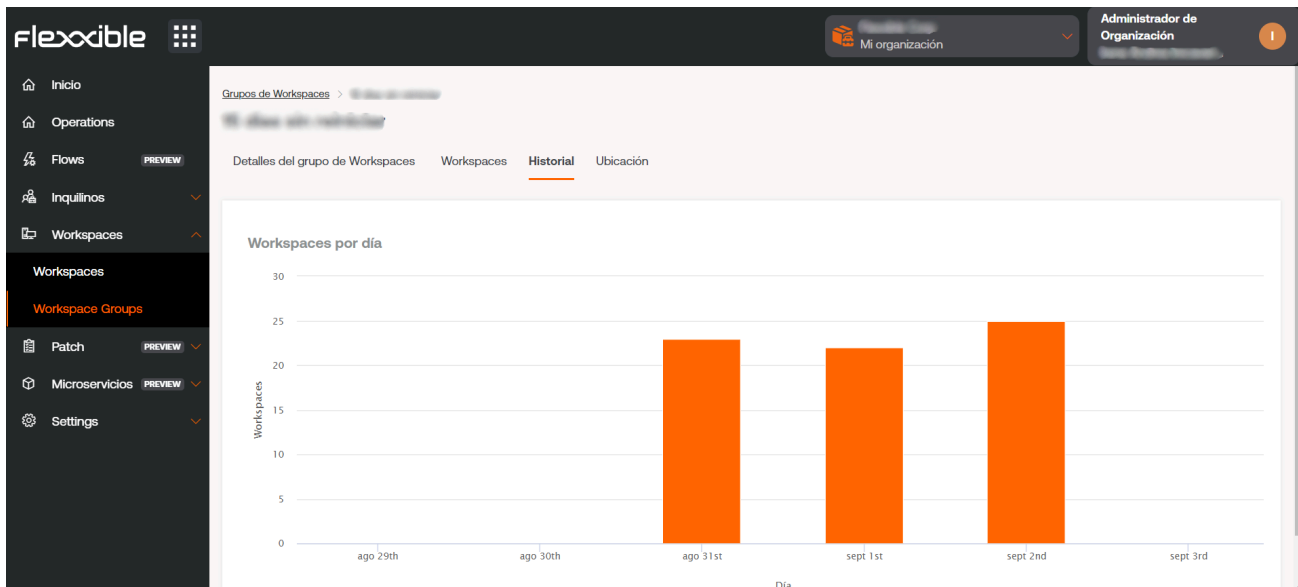

De volta à visão principal de **Workspace Groups**, no canto superior esquerdo, está o botão **Novo**, de onde se pode criar um grupo indicando o nome e uma pequena descrição. À direita do botão está **Exportar**, que baixa um arquivo excel com a lista dos grupos.

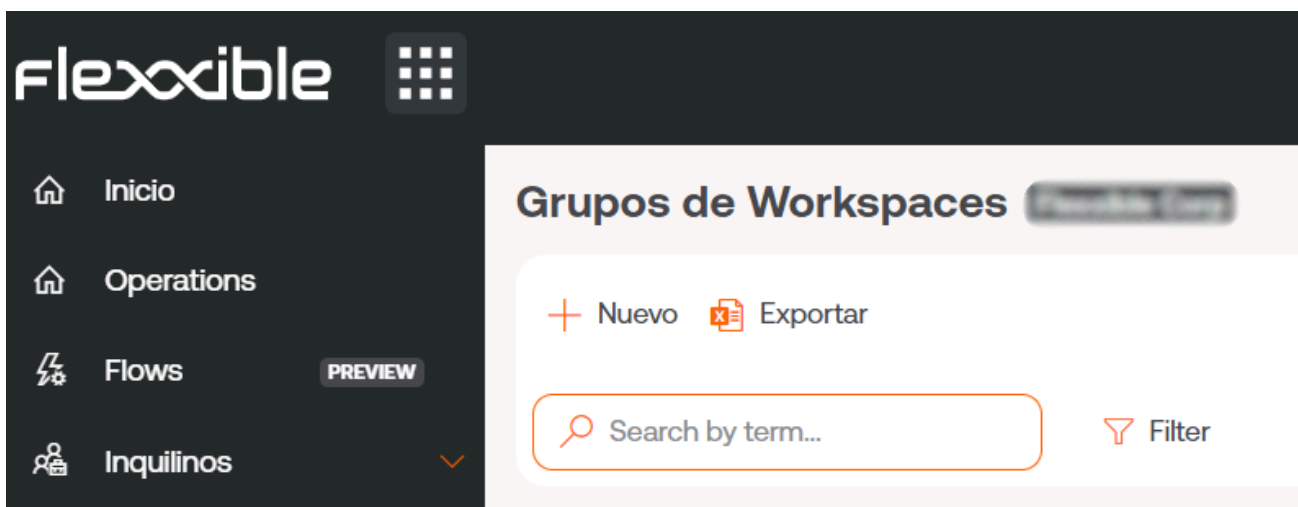

Portal / Microserviços

Através de **Microservices** é possível criar, empacotar e publicar scripts para que as equipes técnicas da organização possam executá-los facilmente. Isso também permite delegar aos níveis iniciais de suporte sua execução, de tal forma que se possa atender de forma eficaz às solicitações dos usuários e resolver os problemas mais frequentes.

Os microserviços criados podem ser executados nos próprios dispositivos, com permissões de administrador local ou com as de sessão de usuário.

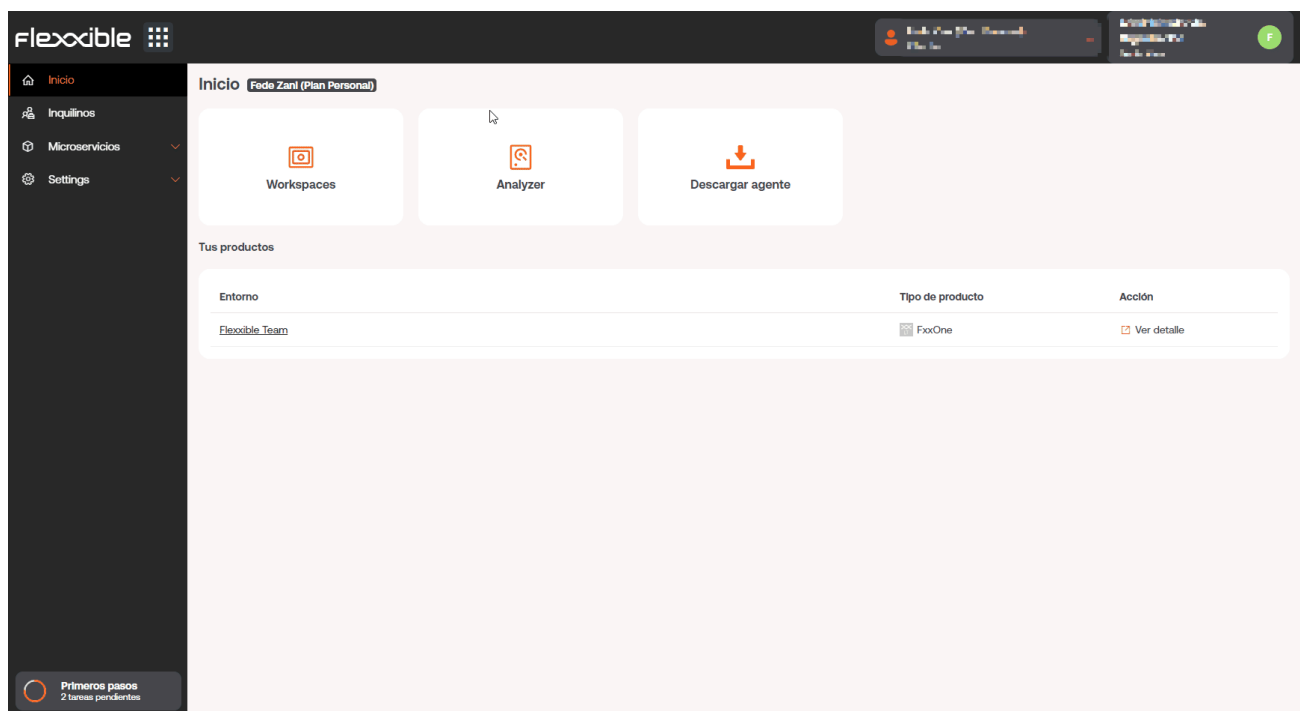

Também podem ser programados para serem executados no momento mais oportuno. Eles até aceitam disparadores de eventos ou de alertas, que podem ser utilizados como mecanismo de autorremediação na detecção de um problema.

Gestão de microsserviços

Os microsserviços têm várias opções de configuração que modificam seu comportamento; por exemplo, isso pode mudar dependendo se o script é executado a partir da sessão do usuário ou do administrador local.

Ativação no Portal

Para ativar um microserviço e tê-lo disponível para execução em Workspaces, deve-se ir a **Marketplace** em **Microserviços** de **Portal**. A partir daí, após explorar e encontrar o microserviço de interesse, ele poderá ser habilitado com o botão localizado na parte superior direita da interface.

Após alguns segundos, o microserviço será visível em **Workspaces** e poderá ser executado nos dispositivos.

Criação de microserviços

Para criar um novo microserviço, deve-se acessar a seção **Designer** e clicar em **Novo**. O assistente será aberto e solicitará a introdução das seguintes informações:

- Nome do microserviço.
- Cor do ícone.
- Ícone do microserviço.
- Breve descrição sobre o que o microserviço faz.
- A linguagem em que está desenvolvido.
- Número da versão.
- Âmbito de execução, sendo possível selecionar a nível de sistema (acesso administrativo) ou a nível de sessão (com a identidade do usuário).
- Sistema operacional para o qual foi projetado.
- Categoria: diretório ou grupo de microserviços acessíveis a partir do Workspaces onde este microserviço será alojado.
- Eficiência temporal conseguida em cada execução.

O nome do microserviço não deve conter caracteres especiais (como \ / : * ? " < > e outros caracteres específicos de idiomas para certas distribuições de teclado) se o microserviço for utilizado como Microserviço de usuário final.

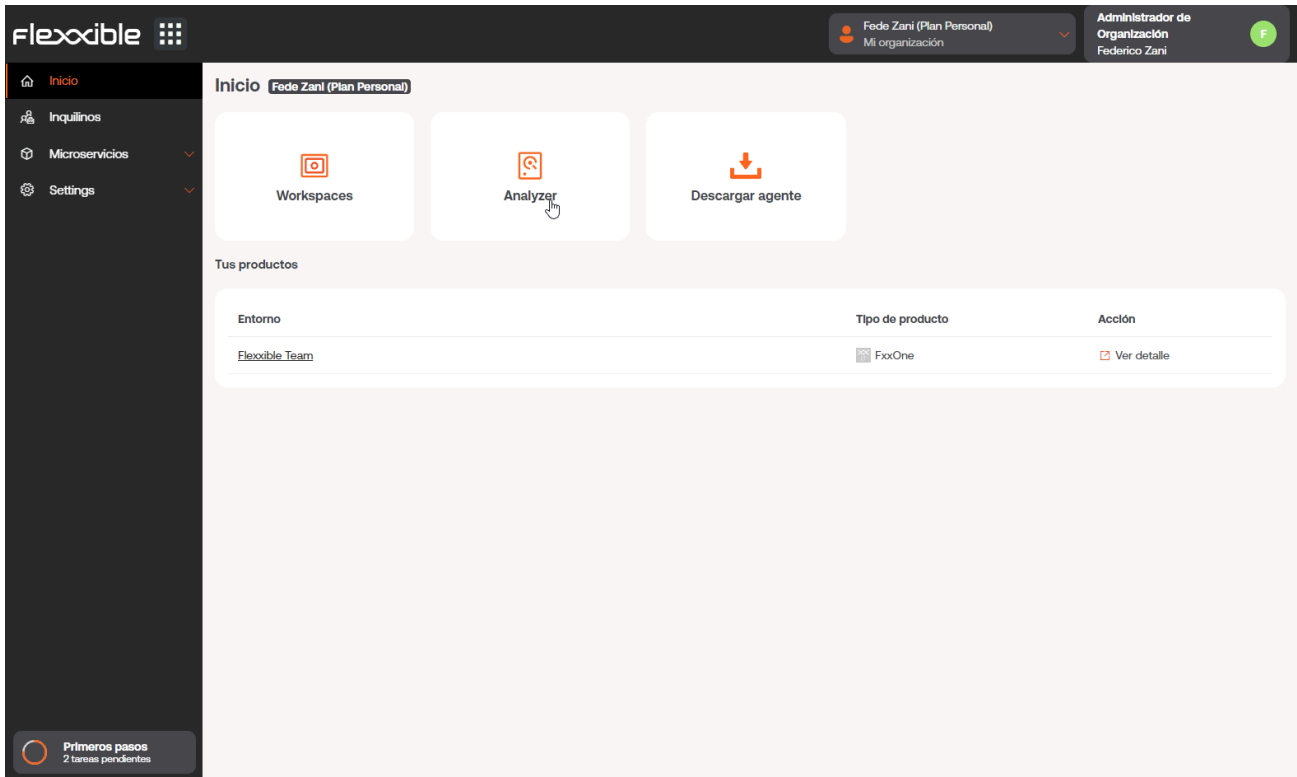

Estados dos Microserviços

Os microserviços têm três estados:

- Habilitado.
- Desabilitado.
- Arquivado.

Considerações sobre o código a utilizar

Embora os microserviços permitam a execução de qualquer comando CMD ou PowerShell em dispositivos Windows, os comandos enviados serão executados pelo administrador local ou pela sessão do usuário, dependendo do escopo que lhes for atribuído. Isso pode significar que alguns cmdlets não tenham o output esperado em relação à execução realizada; por esse motivo, se estiver realizando um script em PowerShell, deve-se levar em consideração uma série de aspectos:

- Recomenda-se que a versão do PowerShell instalada nos dispositivos seja a mesma que a utilizada para desenvolver os microserviços.

- A execução dos microsserviços pode ser realizada sob a identidade de sessão do usuário ou do administrador local.
 - Execução pelo administrador local: em `Scope` pode-se configurar `Applies to Workspaces` ou `Applies to servers`, o que facilita bastante a interação com processos, serviços e agir com permissões administrativas no dispositivo, mas pode complicar o acesso a informações específicas do usuário ou da sua sessão.
 - Execução a partir da sessão do usuário: em `Scope` pode-se configurar `Applies to user sessions`, o que é muito útil para acessar informações do usuário como o registro, informações contidas no perfil, etc. Deve-se levar em consideração que o script será executado com o nível de permissões que o usuário tem, então, se o usuário não for administrador local, terá certas limitações quando desejar agir a nível de sistema.
- Quando quisermos mostrar alguma mensagem no output do microsserviço, recomenda-se usar o cmdlet "Write-Output" em vez de "Write-Host".
- O output da execução pode ser consultado nos detalhes do `Job` gerado na execução.

Formas de consumir os microsserviços

Os microsserviços podem ser criados e habilitados no Portal, e a partir daí serem configurados para que sejam executados pelo usuário final, acionados por meio de um Flow ou para que sejam executados com ações automatizadas ou de suporte a partir do Workspaces.

Execução pelo usuário final

No `Portal` -> `Habilitado`, ao clicar em um microsserviço, acessa-se suas características. Na aba `Destinatários` -> `Execução a partir do Workspaces` são exibidas as permissões de execução que o microsserviço possui no Workspaces. A seguir, em `Execução pelo usuário final`, pode-se ver se o microsserviço tem habilitada a

opção de ser executado pelo usuário final, e, nesse caso, exibe o nome do usuário e o número de dispositivos onde está disponível.

Ejecución de FlexxWorkspaces

	Permitir ejecución	Permitir ejecución (individual)
L3	✓	✓
L2	✓	✓
L1	✓	✓

An 'Editar' button is located to the right of this table.

Ejecución por el usuario final

Ejecución por el usuario final
Habilitado

Grupos de Workspaces habilitados

Nombre	# Workspaces
...	2

Se a opção **Execução pelo usuário final** estiver ativada, o microserviço adicionará um botão na tela inicial do dispositivo do usuário, para que ele possa executá-lo de uma maneira mais fácil e direta.

O nome do microserviço não deve conter caracteres especiais (como \ / : * ? " < > e outros caracteres específicos de idiomas para certas distribuições de teclado) se o microserviço for utilizado como Microserviço de usuário final.

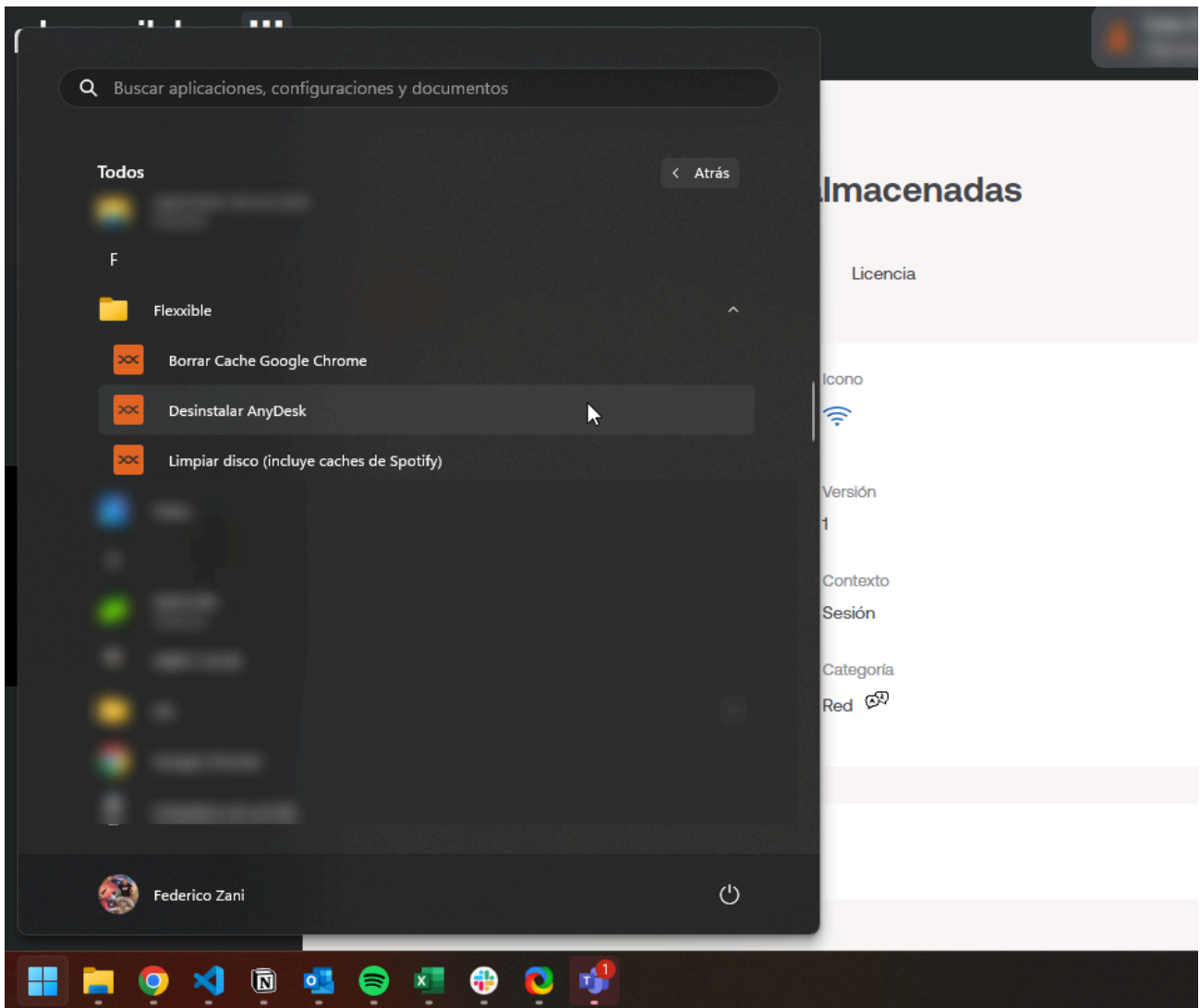

Uma alteração de configuração em um microsserviço de usuário final existente pode levar até 15 minutos para ser aplicada a todos os dispositivos vinculados.

Execução por meio de um Flow

Flows é uma funcionalidade que pode ser configurada no Portal. Permite criar fluxos de automação e executar um microsserviço de forma automática quando determinadas condições são atendidas no dispositivo.

Sua principal característica é que, por meio da execução de um microsserviço, simplifica as ações de diagnóstico proativo e resolve os problemas rapidamente quando há um foco em sua detecção. Na seção [Flow](#) pode-se obter mais informações sobre suas características e configuração.

Execução a partir do Workspaces

A partir do módulo Workspaces pode-se executar qualquer microserviço que tenha sido habilitado previamente no Portal. Para isso, o usuário deve ir até a aba Workspaces ou Sessions e selecionar o(s) dispositivo(s) nos quais deseja aplicar o microserviço.

Os microserviços estarão disponíveis a partir da aba Workspaces quando previamente configurados para serem executados a nível de sistema. E a partir de Sessions quando, na configuração, a opção de execução em nível de sessão for selecionada.

A capacidade de executar determinados microserviços dependerá do papel ou permissões que o usuário possui na plataforma.

Nombre	Estado resumido	Estado	Versión de FlexxAgent	Estado de FlexxAgent	Último informe de FlexxAgent
	Encendido	Encendido	24.5.3.1	En ejecución	13/08/2024 8:10:11

Conexión	Subred	Dirección MAC	Cambios en la red
			29/05/2024 13:54:20

Sesiones	Último usuario	Conectado desde	Tiempo de conexión	Dominio
1			13/08/2024 6:59	flexxible.com

Red inalámbrica	Señal de red	Código
	96 %	

Portal / Microserviços / Habilitado

Habilitado muestra una lista dos microserviços que estão ativados para a organização selecionada, podem ser vistos em forma de blocos ou em forma de tabela.

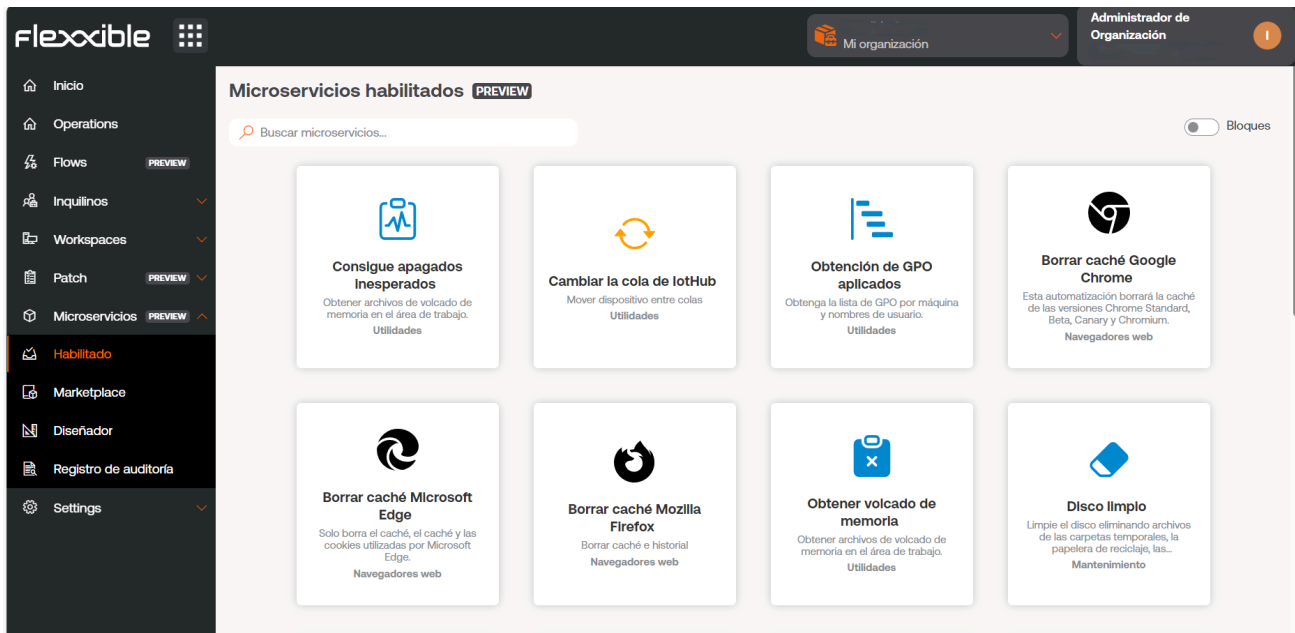

Clicando no nome do microserviço, é possível ver informações específicas do mesmo, como o autor, data de criação, tipo de licença e eficiência, que é o tempo estimado que o usuário vai economizar ao executar o script. Também é possível acessar o código, com a possibilidade de cloná-lo e até mesmo editá-lo.

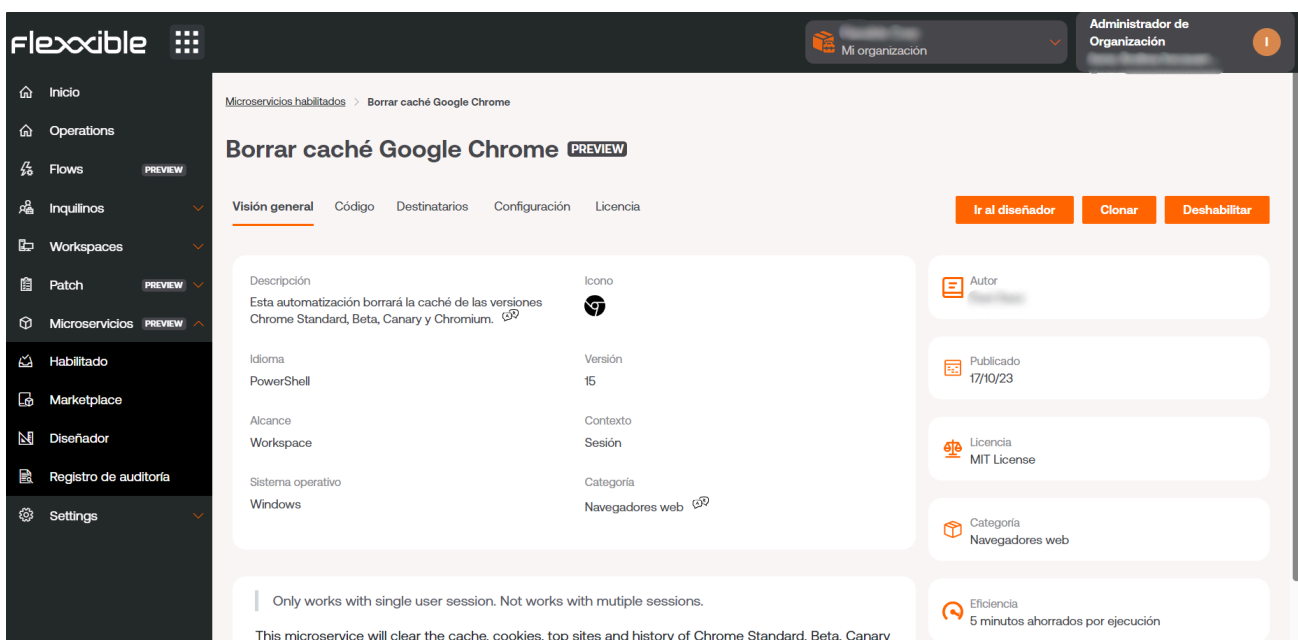

Outra maneira de acessar a lista dos microsserviços habilitados, é desde a seção de **Marketplace** (na vista de blocos), onde cada microsserviço mostrará seu estado: um ponto verde se estiver habilitado e um cinza se não estiver.

Habilitar um microsserviço é torná-lo visível e abre a possibilidade de que seja executado a partir do módulo de Workspaces, seja a partir da aba **Workspaces** (contexto sistema) ou a partir de **Sessions** (contexto sessão), dependendo de como o microsserviço foi configurado no Portal.

Execução pelo usuário final

Quando um microsserviço está habilitado, o usuário tem a opção de adicionar um botão desse microsserviço na tela Inicial do seu dispositivo. Para isso, deve habilitar a opção **Execução pelo usuário final** em **Destinatários**, uma vez selecionado o microsserviço que deseja gerenciar.

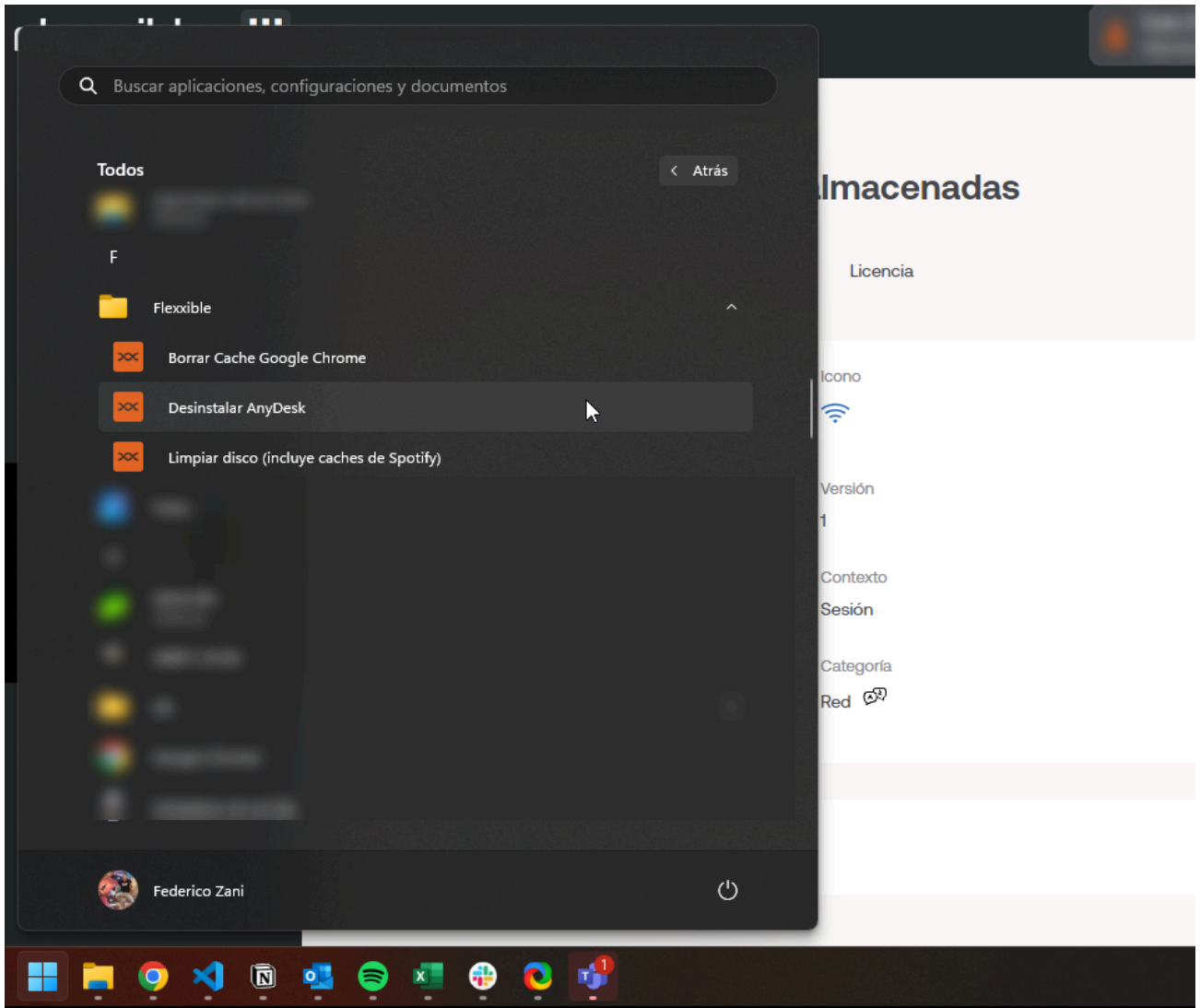

Portal / Microserviços / Marketplace

Marketplace oferece uma grande quantidade de microserviços que podem ser usados sem ter profundos conhecimentos informáticos, pois estão prontos para serem habilitados e executados imediatamente.

A visão geral do Marketplace mostra os microserviços em formato de bloco ou tabela. Em ambos os casos, um ponto verde ou cinza é mostrado ao lado dos microserviços. Se for verde, significa que o microserviço está habilitado e pode ser executado diretamente a partir do módulo Workspaces. E se for cinza, significa que está pendente de ser habilitado.

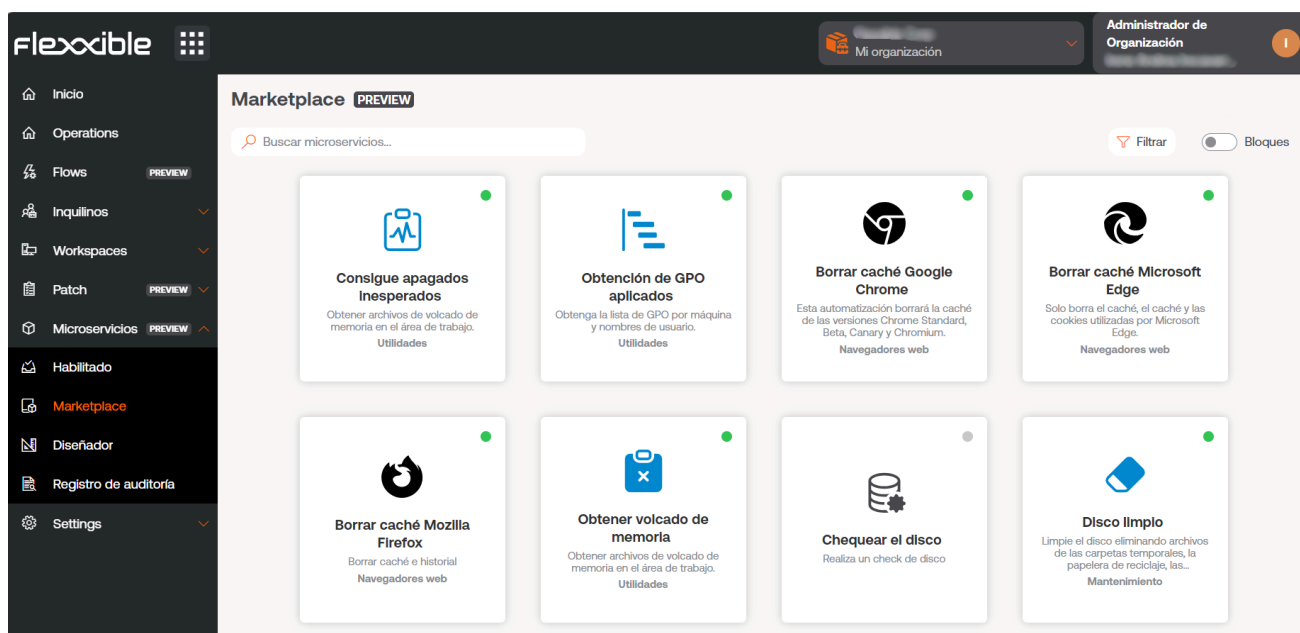

Para habilitar um microserviço, basta selecionar o microserviço desejado e clicar no botão **Habilitar**.

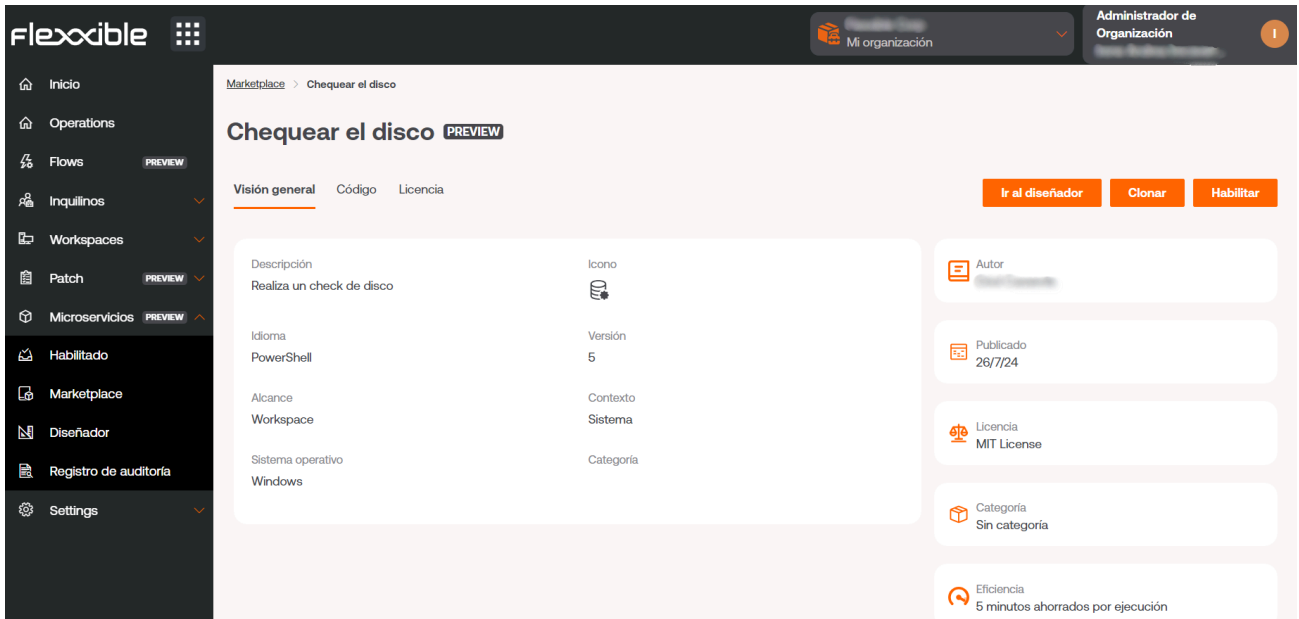

Para ejecutar um microserviço do Marketplace, deve ser feito a partir do módulo Workspaces.

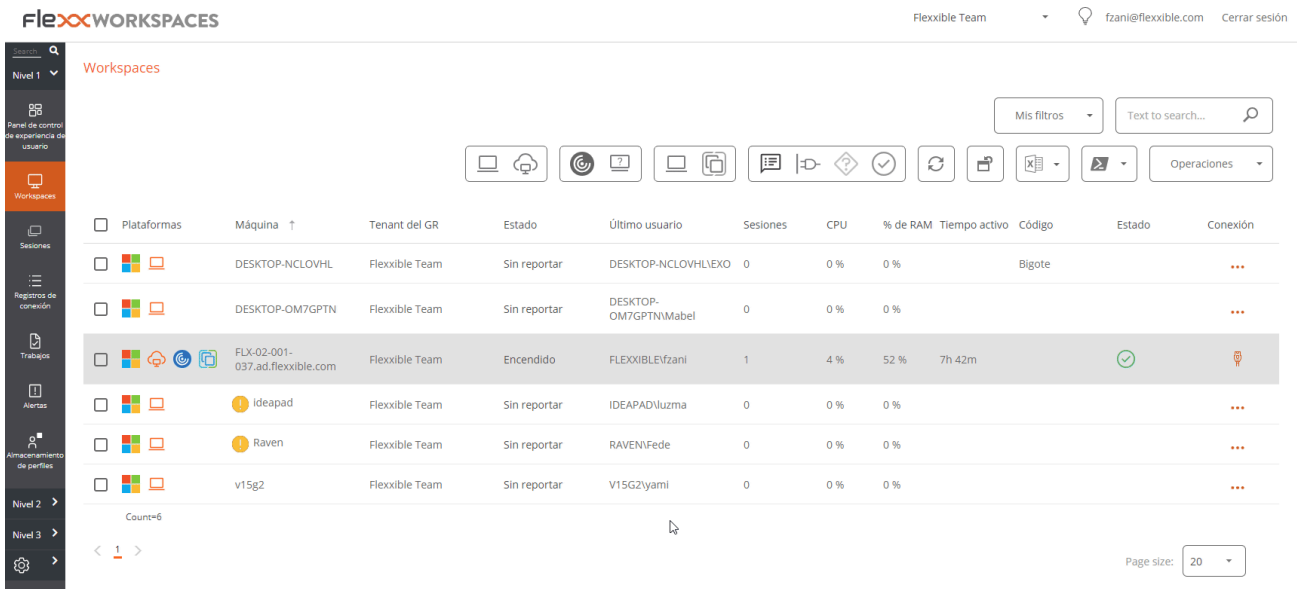

Portal / Microserviços / Designer

Designer permite acessar todas as informações relacionadas aos microserviços existentes, como o autor, o script, datas de execução, problema que ele resolve ou tipo de licença; mas, acima de tudo, permite criar novos microserviços.

Criação de microserviços

Para criar um novo microserviço, a partir da visão geral, deve-se clicar em **Novo**. O assistente será aberto e solicitará a introdução das seguintes informações:

- Nombre:** Introduce el nombre del microservicio. Includes a 'Mostrar idiomas' button.
- Biblioteca:** Flexible Corp (dropdown menu).
- Color:** Selecciona el color del icono del microservicio (dropdown menu).
- Icono:** Selecciona el icono del microservicio (dropdown menu).
- Descripción:** Introduce la descripción del microservicio. Includes a 'Mostrar idiomas' button.
- Lenguaje:** Introduce el lenguaje del microservicio (dropdown menu).
- Versión:** 1 (input field).
- Ámbito:** Introduce el ámbito del microservicio (dropdown menu).
- Contexto (para el ámbito Workspace):** (dropdown menu).
- Sistema operativo:** Introduce el sistema operativo del microservicio (dropdown menu).
- Categoría (español):** Introduce la categoría del microservicio. Includes a 'Mostrar idiomas' button.
- Eficiencia:** Introduce el número de minutos que ahorra el microservicio (input field).

- Nome do microserviço.
- Cor do ícone.
- Ícone do microserviço.
- Breve descrição sobre o que o microserviço faz.
- A linguagem em que está desenvolvido.
- Número da versão.
- Âmbito de execução, sendo possível selecionar a nível de sistema (acesso administrativo) ou a nível de sessão (com a identidade do usuário).
- Sistema operacional para o qual foi projetado.

- Categoría: directorio ou grupo de microserviços acessíveis a partir do Workspaces onde este microserviço será alojado.
- Eficiência temporal conseguida em cada execução.

Os microserviços são criados em quatro etapas. Uma vez preenchidos os campos anteriores, a aplicação solicitará, como segundo passo, indicar o tipo de licença que terá.

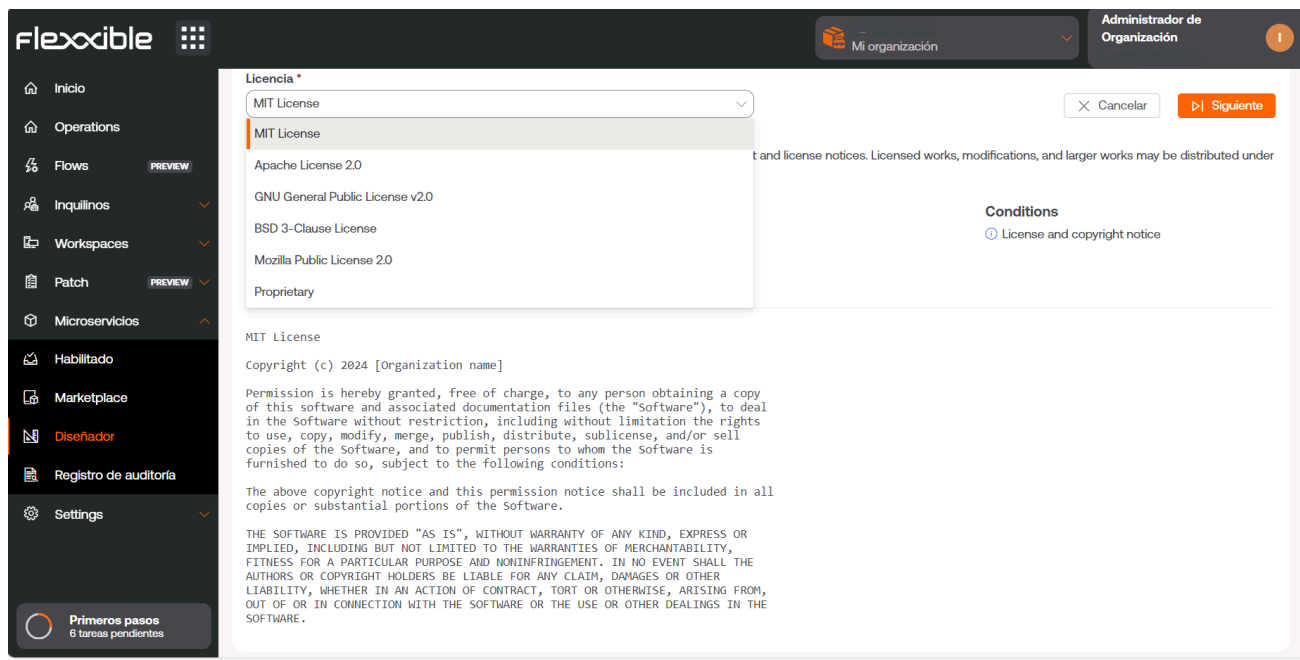

Como terceiro e quarto passo, a aplicação solicitará inserir uma descrição mais detalhada do microserviço: um README. E, finalmente, o script.

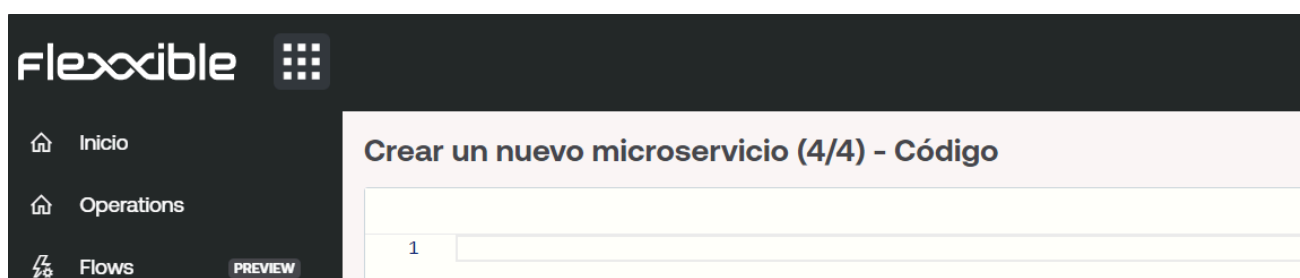

Portal / Microserviços / Registro de auditoria

O registro de auditoria permite acompanhar o uso dos microserviços, mostra o registro da última hora do início da execução do microserviço selecionado e também a hora de sua finalização.

- Microservicio:** Borrar caché Google Chrome
- Tipo:** Habilitado
- Estado:** Success
- Registrado el:** 7/8/24, 11:55:46
- Iniciado por:**
- Hora de inicio del informe:** 7/8/24, 11:55:46
- Hora de finalización del informe:** 7/8/24, 11:55:46
- Hora de inicio de la ejecución:** 7/8/24, 11:55:46
- Hora de finalización de la ejecución:** 7/8/24, 11:55:46

Da vista geral pode-se consultar, além disso, o restante das informações correspondentes ao microserviço, como seu estado, o autor do script e a data de criação.

Microservicio	Tipo	Estado	Iniciado por	Registrado el	Acciones
[blurred]	Habilitado	Correcto	[blurred]	10/7/24, 8:22:48	Ver detalle
[blurred]	Habilitado	Correcto	[blurred]	2/7/24, 14:33:11	Ver detalle
[blurred]	Habilitado	Correcto	[blurred]	2/7/24, 13:41:39	Ver detalle
[blurred]	Deshabilitado	Correcto	[blurred]	1/7/24, 12:22:46	Ver detalle
[blurred]	Deshabilitado	Correcto	[blurred]	1/7/24, 12:12:57	Ver detalle
[blurred]	Habilitado	Correcto	[blurred]	1/7/24, 12:12:28	Ver detalle
[blurred]	Habilitado	Correcto	[blurred]	30/6/24, 20:22:19	Ver detalle
[blurred]	Deshabilitado	Correcto	[blurred]	27/6/24, 19:21:23	Ver detalle
[blurred]	Habilitado	Correcto	[blurred]	27/6/24, 13:31:40	Ver detalle
[blurred]	Habilitado	Correcto	[blurred]	27/6/24, 13:20:24	Ver detalle
[blurred]	Habilitado	Correcto	[blurred]	27/6/24, 13:13:10	Ver detalle
[blurred]	Habilitado	Correcto	[blurred]	27/6/24, 12:35:00	Ver detalle
[blurred]	Habilitado	Correcto	[blurred]	27/6/24, 9:22:12	Ver detalle

Portal / Patch

A gestão de patches é a prática de implantar atualizações de sistema operacional, firmware, drivers e aplicativos nos terminais de computação. É essencial para manter os sistemas atualizados e seguros, pois reduz significativamente um possível ataque.

Ao aplicar os patches, fecham-se vulnerabilidades conhecidas, o que minimiza o risco de haver brechas de segurança que possam comprometer dados sensíveis e a integridade tecnológica.

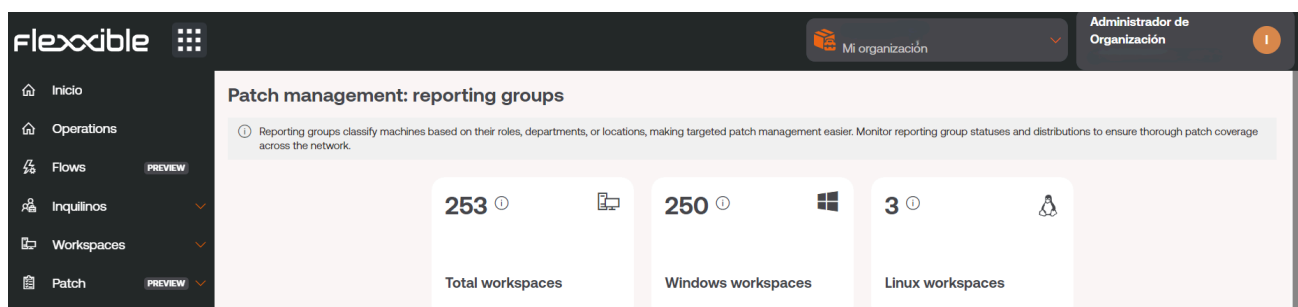

Considerações sobre a gestão de patches

Além da segurança, a gestão de patches garante a estabilidade e o desempenho ideal dos sistemas operacionais e dos aplicativos. As atualizações também corrigem erros, o que se traduz em um ambiente de trabalho mais fluido e produtivo. Isso equivale a menos interrupções e um aumento na eficiência geral da organização.

Muitas regulamentações exigem que as organizações mantenham seus sistemas atualizados para proteção contra ameaças; nesse sentido, a gestão de patches facilita o cumprimento regulamentar e contribui para a continuidade do negócio.

O Portal inclui entre suas funcionalidades a capacidade de criar políticas para a aplicação automática de patches, com base em critérios definidos de pré-aprovação, por tipologia ou criticidade.

Portal / Patch / Resumo

Summary oferece uma visão do tipo dashboard do estado da aplicação de patches na organização. Este painel está dividido em duas seções: Targets e Workspaces, que permitem avaliar o progresso da aplicação das políticas de patches, assim como a porcentagem de dispositivos incluídos nelas.

- Summary Header:** Shows 'My organization' and 'User' in the top right corner.
- Navigation Sidebar:** Includes Home, Operations, Flows (PREVIEW), Tenants, Workspaces, Patch (PREVIEW), Summary (selected), Reporting Groups, Targets, Microservices (PREVIEW), and Settings.
- Targets Section:**
 - Alerts (2):**
 - 'Reporting groups without a patch policy assigned' (Please assign a patch policy to all reporting groups).
 - 'Some targets have missing schedules' (Please ensure all targets have a schedule assigned. Without scheduling, the workspaces will not receive patches).
 - 50 %:** 2 reporting groups without target. Includes a 'Fix' button.
 - 100 %:** 1 targets without Schedule. Includes a 'Fix' button.
- Workspaces Section:**
 - Alerts (1):** 'Some workspaces do not have a reporting group assigned' (All workspaces must have a reporting group to ensure proper patch management).
 - Information (1):** 'Workspaces with installed patches' (At least one workspace has patches installed).
 - 26:** 256 total workspaces without Reporting Group. Includes a warning icon.
 - 135:** 256 total workspaces without pending patches. Includes a checkmark icon.

Por um lado, a seção Targets, mostra informações de grupos de relatório sem um target definido, o que ajuda a dar visibilidade de grupos de dispositivos sem uma política de patching estabelecida. O painel também oferece visibilidade sobre os targets sem uma programação associada. O gráfico sobre Workspaces, mostra informações sobre os dispositivos sem um grupo de relatório atribuído e sem patches pendentes em relação ao total.

Portal / Patch / Grupos de Relatórios

Os grupos de relatório classificam os dispositivos de acordo com suas funções e organizações às quais pertencem, facilitando a administração de patches. Utilizando grupos de relatório na gestão de patches, pode-se garantir uma cobertura em toda a rede.

O primeiro quadro que mostra **Reporting Groups**, alude à quantidade total de dispositivos que fazem parte da organização atual, divididos de acordo com seu sistema operacional.

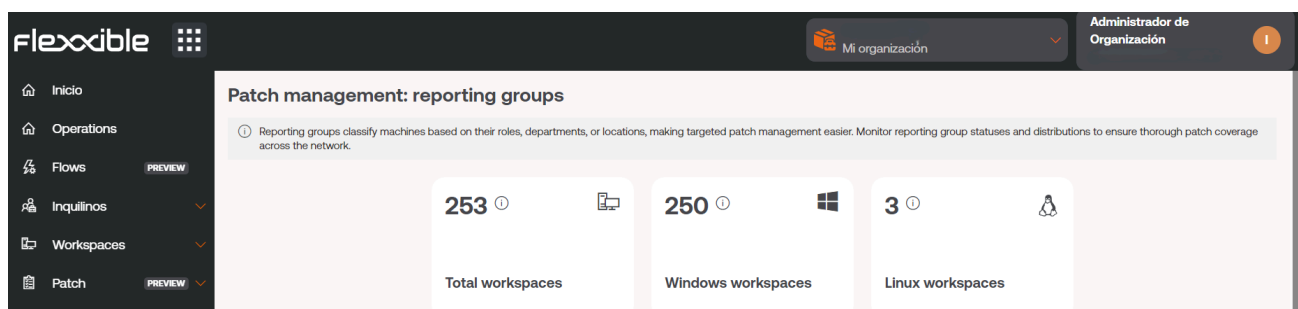

Reporting Groups em risco

Considera-se que um grupo de relatório está em risco se o Target que lhe foi atribuído não cumprir uma política de patches adequada.

Na imagem abaixo, o primeiro gráfico mostraria os grupos de relatório em risco por não possuírem os patches necessários (na imagem, nenhum); e o segundo gráfico detalha o total de dispositivos de acordo com grupos de relatório.

Flexible 

Mi organización  Administrador de Organización 

Total workspaces | **Windows workspaces** | **Linux workspaces**

Reporting groups at risk

 A reporting group is considered at risk if it is targeted by a patch policy that includes important or critical patches that have yet to be approved.

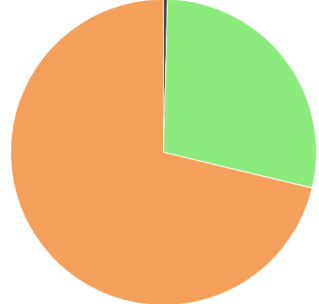

 Number of important or critical patches not approved

Total workspaces by reporting group

-  Presales Team
-  Intune Devices
-  FlexxClient
-  FlexxDesktop Edge

Portal / Patch / Metas

Os targets permitem definir o grupo de dispositivos que será objeto da política de patching, através de grupos de relatório, bem como a configuração de opções adicionais, como a reinicialização do dispositivo após aplicação de um patch, programação de horários ou patching simultâneo.

Configuração de Targets

Os Targets têm dois âmbitos de configuração:

Details: Informa sobre o nome do patch, data de criação, usuário que o criou e grupos de relatório aos quais foi atribuído. A partir da opção **Editar**, é possível configurar a política do target:

- Grupos de relatórios: Permite adicionar o Target a um ou mais grupos de relatório.
- Restart after patching: Para que o dispositivo reinicie automaticamente quando a instalação dos patches estiver concluída.

Schedules: Permite definir a programação e fuso horário em que os patches serão aplicados, bem como a recorrência e o intervalo de tempo, personalizável por dia.

flexible

My organization

User

Targets > Patch_PP

Patch_PP

Details Schedules

Recurrence: No weeks

Time zone: (UTC) Coordinated Universal Time

Edit

	0h	1h	2h	3h	4h	5h	6h	7h	8h	9h	10h	11h	12h	13h	14h	15h
Sunday																
Monday																
Tuesday																
Wednesday																
Thursday																
Friday																
Saturday																

Portal / Configurações

A partir de [Settings](#) é possível acessar os diferentes elementos de configuração da organização selecionada.

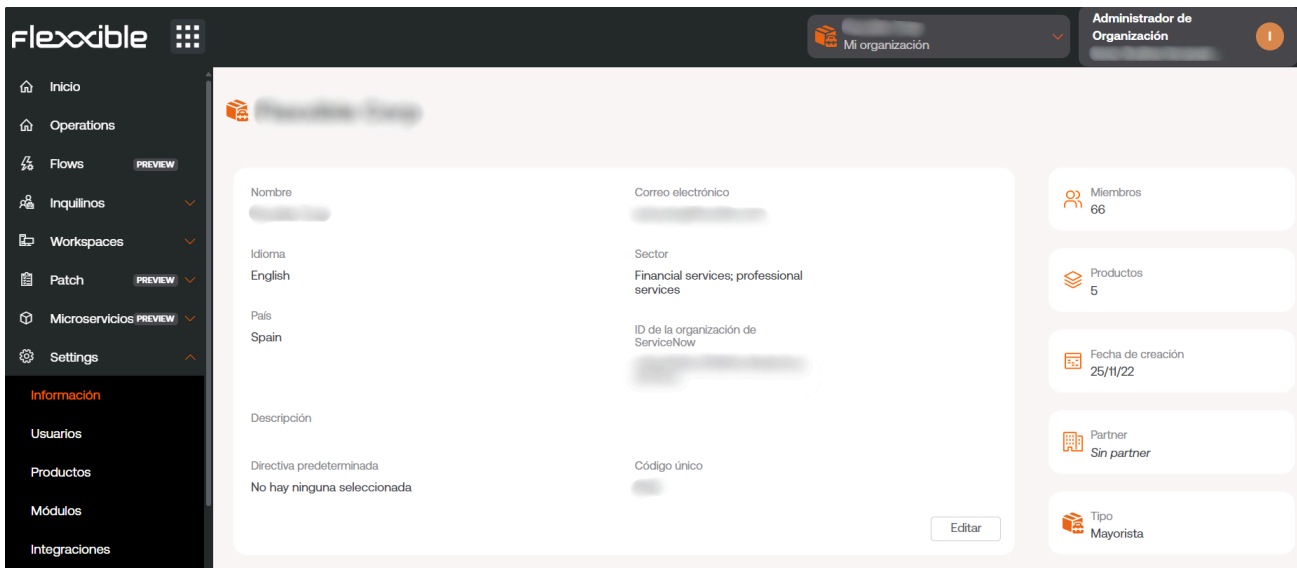

A partir daí, é possível gerenciar:

- [Informação.](#)
- [Usuários.](#)
- [Produtos.](#)
- [Módulos.](#)
- [Integrações.](#)
- [Grupos de reporte.](#)

Informação

Permite ver as informações gerais da organização selecionada: a quantidade de membros que a compõe, os produtos contratados, email, o tipo de empresa e mais dados corporativos.

Usuários

A partir daí, é possível gerenciar os usuários de uma organização e, se for o caso, aqueles que dependem dela. Com as permissões necessárias, será possível criar e modificar usuários, atribuir-lhes roles e níveis de acesso aos módulos da Flexible.

Mais informações sobre a gestão de usuários em [Gestão de Usuários](#).

Produtos

Na opção **Products**, é possível consultar os detalhes do consumo de licenças por ambiente.

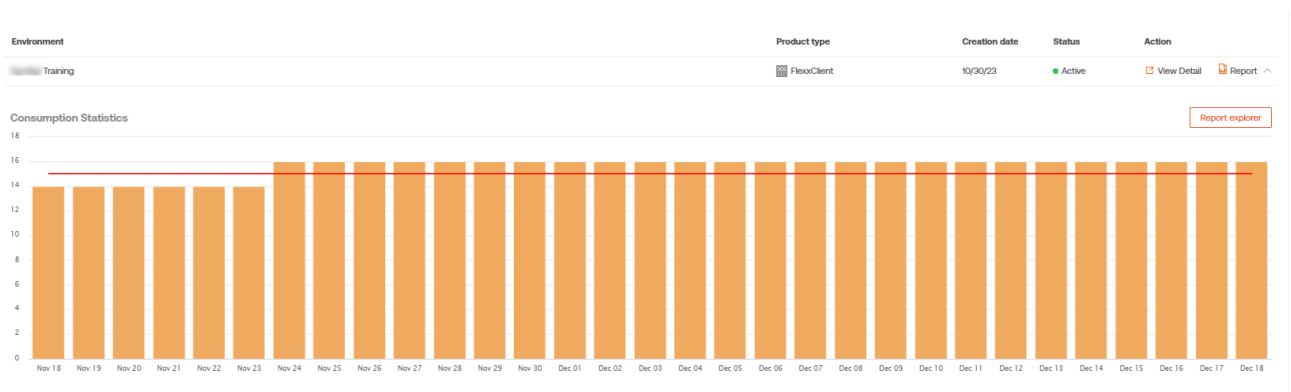

Esta seção fornece informações sobre o(s) produto(s) contratado(s) e suas chaves de licença associadas.

Módulos

Em **Modules**, os módulos ativos no Portal são exibidos, e é possível criar atalhos para outras ferramentas de forma simples; desta forma, facilita-se o trabalho dos técnicos de suporte.

Flexible - Modules

Search for module...

All Featured Secondary + Create

↓↑	Name	URL	Visibility	Action
	Workspaces	https://west-eu-01.one.workspaces.flexible.c	Featured	View Detail
	Analyzer	https://west-eu-01.one.analyzer.flexible.com/	Featured	View Detail

Integrações

É possível ver as integrações realizadas através da API do Portal.

Flexible - Integrations

Api Keys

All Active Inactive + Create

Status	Key ID	Role permissions	Created by	Creation date	Last use date	Expiration date
Inactive	66337524d46eb431c4ae8121	User	Fede Zani	5/2/24		5/2/25
Active	6614028101d621f9365ba10a	Organization Admin	Sebastian Prat	4/8/24	5/2/24	4/8/25
Active	65e82bf56fa0cbc58cd3a552	Organization Admin	Sebastian Prat	3/6/24	4/23/24	3/6/25
Active	65e738211c5a051fd2ff5f24		PLATFORM User	3/5/24	5/2/24	3/5/25
Active	65e72d213efbda168c1c451f	Organization Admin	Jesús Sánchez	3/5/24	4/8/24	3/5/25
Inactive	65e72d083efbda168c1c451e	Organization Admin	Jesús Sánchez	3/5/24		3/5/25

Entra ID

Client ID: _____ Client Secret: _____

<https://one.flexible.com/organization/64394bee52fc0c0511f7862/integrations>

É possível criar novas keys para a integração.

Lembre-se de que a chave será visível apenas durante a criação das chaves.

A partir daqui também é possível revogar acessos ativos da API.

Grupos de relatório

Nombre	Asistencia remota	Usuarios con acceso	Acción
Oficina Barcelona	Interactiva y desaten		Ver detalle Descargar agente

Em **Reporting Groups** é possível pré-configurar grupos do FlexxAgent, de forma que possam conter dispositivos de diferentes localizações, grupos de usuários ou outros critérios. Também permite ativar funcionalidades de assistência remota, bem como estabelecer permissões para os usuários verem e gerenciarem os dispositivos em Workspaces.

Portal / Configurações / Informação

Esta seção fornece dados específicos da organização, como nome, e-mail de referência, setor ao qual pertence e uma descrição da empresa. Adicionalmente, à direita da tela, são observados dados mais quantitativos, como o número de membros que a compõem e a quantidade de produtos contratados.

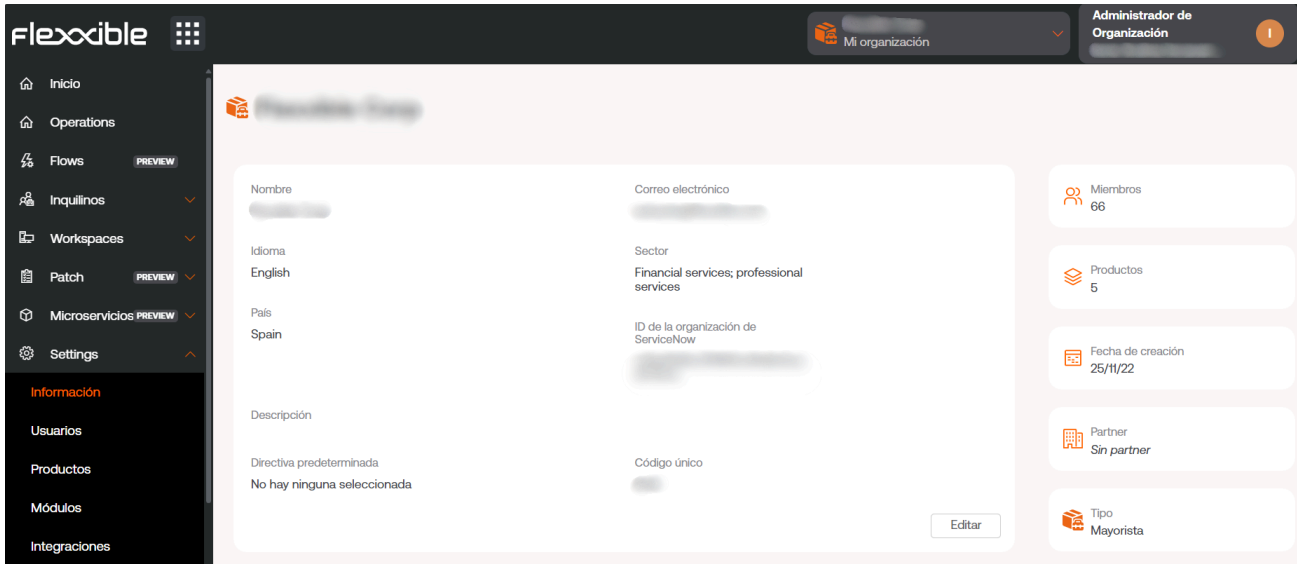

O botão **Editar** permite modificar as informações da organização e até mesmo seu tipo.

Os campos que podem ser modificados:

- Nome da organização
- E-mail associado a esta
- Tipo: define o tipo de organização. Permite, por exemplo, estabelecer a pertença de múltiplas organizações do tipo **Cliente** a uma organização do tipo **Sócio** (provedor de serviços).
- Idioma: permite configurar um idioma entre as opções disponíveis.
 - Espanhol
 - Catalão
 - Basco
 - Inglês
 - Português do Brasil
- País: permite definir o país da organização.
- Setor: permite definir o setor da organização.
- Partner: para organizações do tipo **Cliente**, permite definir o parceiro ou modificá-lo.
- Descrição: permite incluir um texto descritivo.

- Diretiva: permite aplicar uma diretiva.
- Estado: permite ativar ou desativar a organização.
- Teste: permite incluir a assinatura da organização em período de teste.

Portal / Configurações / Usuários

Do menu lateral, em **Configuração** -> **Usuários**, é possível gerenciar os usuários de uma organização. Esta seção permite visualizar, modificar ou criar usuários, assim como atribuir-lhes um papel e definir um idioma para o uso do console.

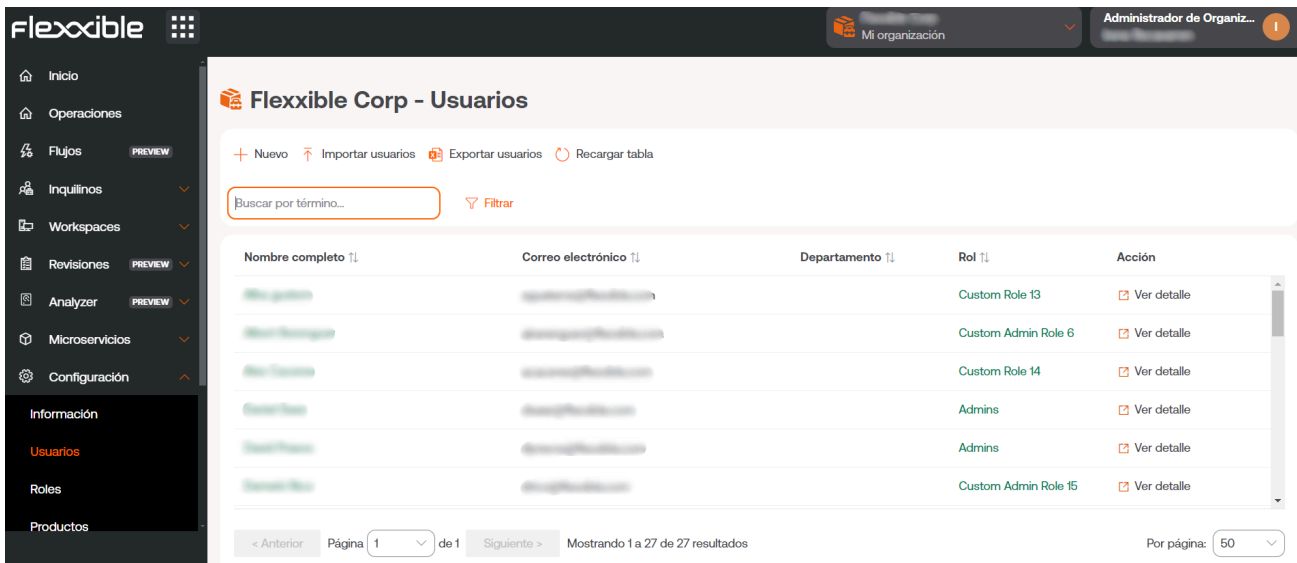

Criação de usuários

Na visualização de lista, o botão **Novo** abrirá uma janela com um formulário para preencher os campos com as informações de um novo usuário. Além do nome, sobrenome e e-mail, deve-se atribuir a ele um papel de usuário com o qual poderá acessar o Portal; assim como o idioma com o qual usará o console e o departamento ao qual pertence dentro da organização.

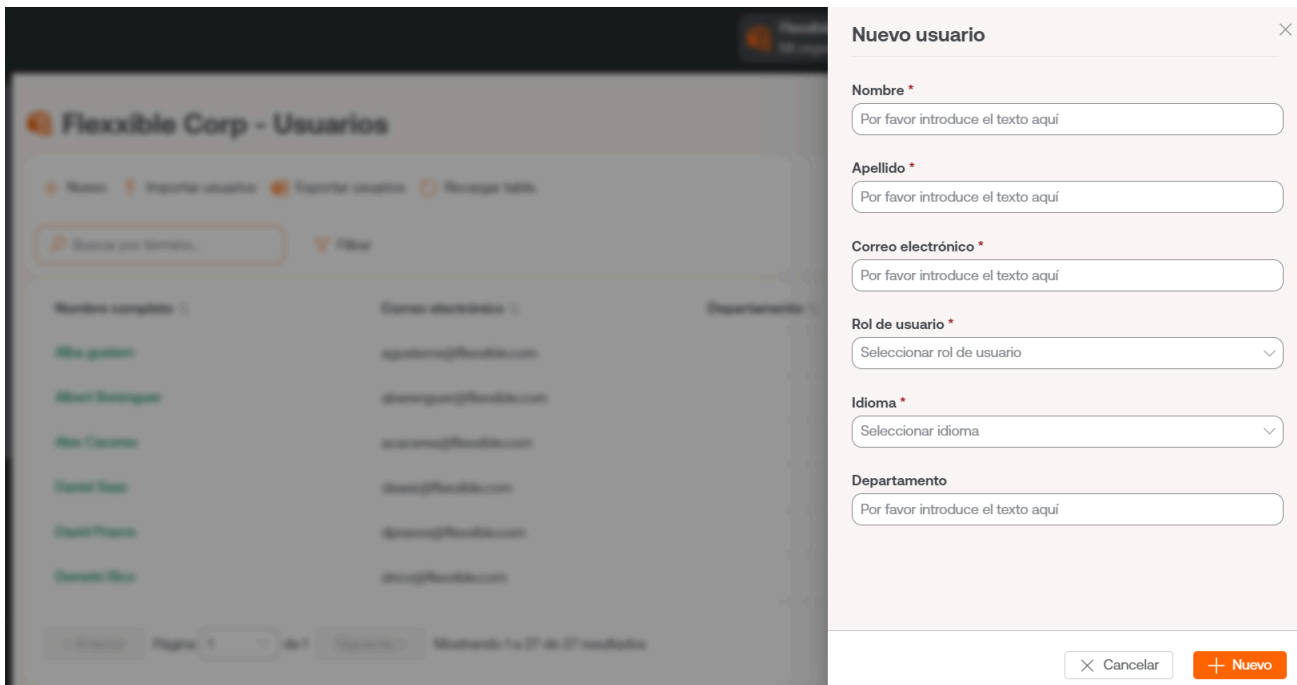

Exportação e importação de usuários

A visualização de lista apresenta uma tabela com todos os usuários criados para essa organização. Cada linha mostra, além dos dados principais do usuário, o botão **Ver detalhe**, de onde é possível editar os dados do usuário e até mesmo deletá-lo, dependendo do papel que se tenha atribuído na plataforma.

Para exportar a lista de usuários que se observa na visualização de lista, basta pressionar **Exportar usuários**. Essa ação baixará um arquivo excel com a lista dos usuários da organização e seus respectivos dados.

Se o que se deseja é adicionar vários usuários ao mesmo tempo, então deve-se clicar em **Importar usuários**. Essa ação permite selecionar um arquivo do dispositivo. Se for necessária uma importação massiva, a Flexible recomenda fazer primeiro uma exportação, para obter o arquivo excel com o formato adequado. A partir daí, só será necessário preenchê-lo com as alterações requeridas para finalmente importá-lo.

 Nuevo  Importar usuarios  Exportar usuarios  Recargar tabla

Buscar por término...

 Filtrar

Opções adicionais

O menu de opções da visualização de lista também permite **Recarregar a tabela**, uma opção de melhoria, muito útil quando se deseja atualizar a lista de usuários, principalmente quando novos foram criados ou importados de um arquivo excel.

O campo **Buscar por termo** permite fazer buscas mais precisas, basta introduzir palavras que correspondam a algum dado dos usuários que se está buscando para acessá-los rapidamente.

Filter é uma alternativa mais completa para acessar determinados usuários segundo os campos que correspondem aos seus dados: nome completo, e-mail, departamento ou papel.

Portal / Configurações / Funções

Os papéis permitem agrupar o acesso às informações das organizações ou às diferentes funcionalidades de acordo com o usuário que fez login e seu papel. Dentro do mesmo papel, podem ser atribuídos vários níveis de permissões em organizações diferentes.

Vista de lista

A exibição de lista permite ver ou exportar os papéis existentes, bem como criar novos:

Name	Assigned users	Assigned organiz	Created by	Updated by	Created at	Updated at	Action
	1	1			30/8/24	30/8/24	Ver detalle
	2	1			30/8/24	30/8/24	Ver detalle
	1	2			30/8/24	30/8/24	Ver detalle
	1	1			30/8/24	30/8/24	Ver detalle
	1	1			30/8/24	30/8/24	Ver detalle
	1	2			30/8/24	30/8/24	Ver detalle
	6	1			30/8/24	30/8/24	Ver detalle
	1	1			30/8/24	30/8/24	Ver detalle
	1	1			30/8/24	30/8/24	Ver detalle

Na parte superior da lista, é possível buscar e filtrar papéis. O botão **Novo** cria novos papéis e **Export** baixa a lista em formato excel.

Vista de detalhes

Ao clicar em um item da tabela de papéis, você acessa a visualização detalhada, onde várias abas serão exibidas:

- [Detalhes](#)
- [Permissões](#)

- [Usuários](#)

Detalhes

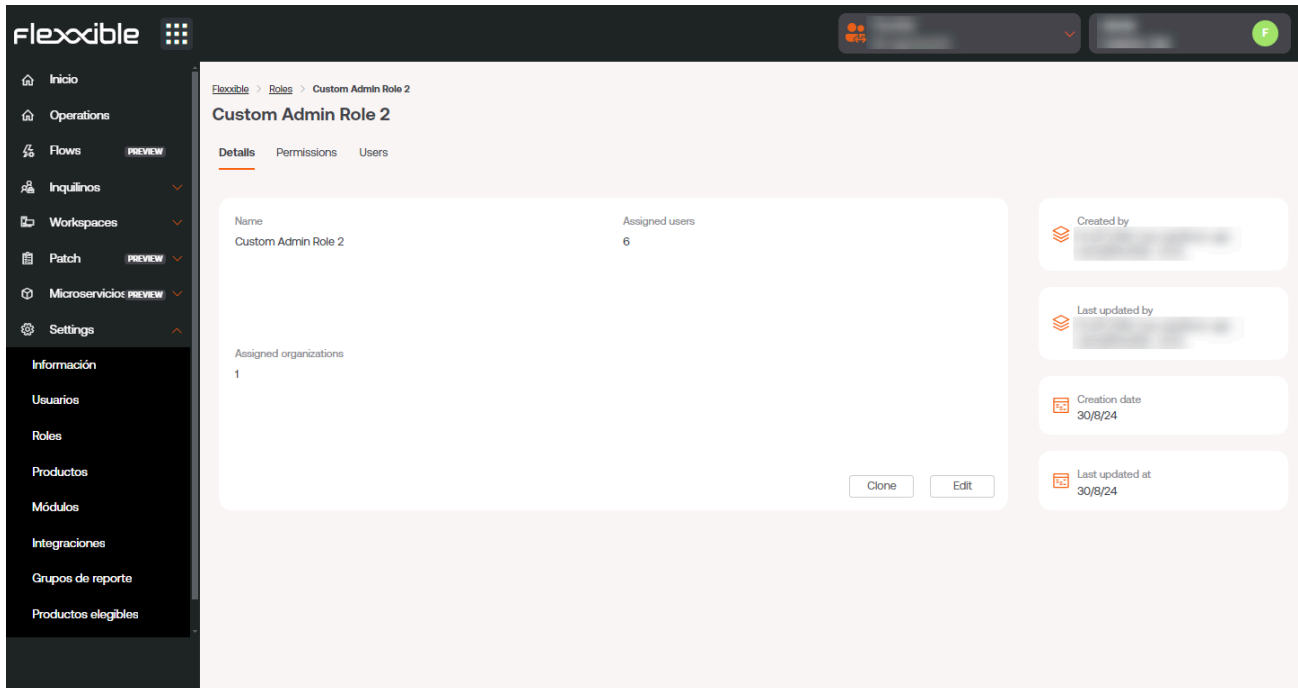

A aba **Detalhes** alberga informações adicionais do papel: nome, quantidade de usuários e inquilinos aos quais este papel foi atribuído, data de criação e atualização, e usuário que o criou.

No canto inferior direito, o botão **Clone** permite copiar e reutilizar o papel; o botão **Edit** dá a opção de alterar o nome do papel.

Permissões

Através de **Permissões** é possível visualizar, criar ou editar permissões. Nesta visualização, você poderá configurar um único grupo de permissões para cada organização selecionável. As organizações selecionáveis seriam o conjunto da organização que está sendo editada, seus tenants e filhos, sucessivamente.

A opção **Novo** permite criar uma nova permissão com as seguintes informações:

- [Todos los inquilinos](#todos-los-inquilinos)
- [Inquilino](#inquilino)
- [Permisos en Portal](#permisos-en-portal)
- [Permisos en Workspaces](#permisos-en-workspaces)
- [Permisos en Analyzer](#permisos-en-analyzer)
- [Todos los grupos de reporte](#todos-los-grupos-de-reporte)
- [Grupos de reporte](#grupos-de-reporte)
- [Usuarios](#usuarios)

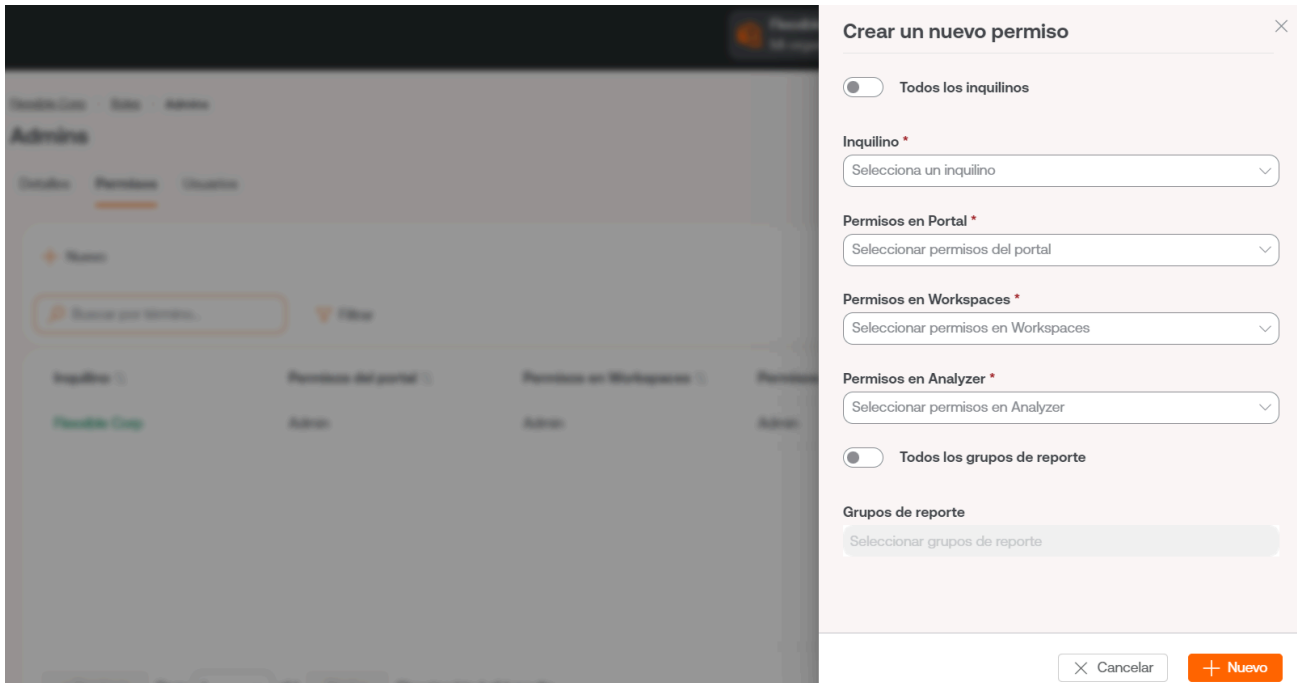

Todos os inquilinos

Permite aplicar as permissões a todas as organizações às quais se tenha acesso. Em casos de uso de provedores de serviço, permite gerenciar as permissões de forma centralizada e replicar mudanças para as organizações clientes que estão sendo gerenciadas.

Cuando en un rol se mezclan permisos aplicados a nivel de "Todos los inquilinos" y configuraciones específicas de una organización, que pueden ser diferentes, el permiso más específico gana. De esta forma se puede hacer una configuración por defecto para todas las organizaciones pero sobre escribir las que requieran modificaciones.

Inquilino

Permite adicionar o papel que está sendo editado a uma única organização.

Permissões no Portal

Permite seleccionar nível de acesso ao Portal em diferentes níveis:

- Usuário: pode visualizar, mas não modificar informações.
- Administrador da organização: pode ver e alterar a informação da organização.

Permissões no Workspaces

Permite seleccionar nível de acesso aos Workspaces em diferentes níveis:

- Nível 1: permite acessar todas as ferramentas do grupo **Nível 1**.
- Nível 2: permite acessar todas as ferramentas dos grupos **Nível 1** e **Nível 2**.

Permissões no Analyzer

Dá a opção de permitir ou não o acesso ao Analyzer.

Todos os grupos de relatório

Permite aplicar as permissões a todos os grupos de relatório aos quais se tenha acesso. Em casos de uso de provedores de serviço, permite gerenciar as permissões de forma centralizada e replicar mudanças para as organizações clientes que estão sendo gerenciadas.

Grupos de relatório

Permite aplicar as permissões aos grupos de relatório que forem especificados; podem ser mais de um.

Usuários

Esta tabela permite visualizar os usuários que têm este papel atribuído, e dá a opção de fazer buscas.

flexible

Inicio
Operations
Flows PREVIEW
Inquilinos
Workspaces
Patch PREVIEW
Microservicios PREVIEW
Settings

Información
Usuarios
Roles
Productos
Módulos
Integraciones
Grupos de reporte
Productos elegibles

Roles > Custom Admin Role 2

Custom Admin Role 2

Details Permissions **Users**

Search by term...

Nombre completo	Correo electrónico	Department
		Development

< Previous Page 1 of 1 Next > Showing 1 to 6 of 6 results Per page: 50

Portal / Configurações / Funções / Funções incluídas por padrão

As configurações das funções incluídas por padrão afetam todos os grupos de relatório **somente** da organização atual. Se a organização for do tipo parceiro e tiver organizações do tipo cliente abaixo, ou for do tipo cliente e tiver suborganizações abaixo, deve-se incluí-las como um novo registro na aba **Permissões**, em dois formatos:

- Todos os inquilinos: permite estabelecer um nível de acesso e visibilidade unificado para todas as organizações que dependem da organização raiz.
- De forma individual: permite estabelecer níveis diferentes de acesso e visibilidade para cada organização

Funções incluídas por padrão:

- Funções incluídas por padrão
 - Level 1
 - Level 1 Read Only
 - Level 2
 - Level 2 Read Only
 - Organization admin

Esta configuração de funções só afeta a organização atual. É possível atribuir mais organizações com níveis diferentes de permissões na aba **Permissões** do mesmo função em edição.

Level 1

Os usuários com a função **Level 1** atribuída terão os seguintes acessos para a sua organização:

- Portal: Usuário
- Workspaces: Nível 1
- Analyzer: Sem acesso

Esta função permite as ações de suporte mais habituais em **Workspaces**, como dar assistência remota, enviar microsserviços, ações de energia ou consultar informações dos dispositivos. Não habilita acesso ao Analyzer e permite ao usuário consultar informações sem modificá-las no Portal.

Level 1 Read Only

Os usuários com a função **Level 1 Read Only** atribuída terão os seguintes acessos para a sua organização:

- Portal: Usuário
- Workspaces: Nível 1 de somente leitura
- Analyzer: Sem acesso

Esta função é idêntica ao **Level 1**, mas também restringe o acesso a **Workspaces** apenas à visibilidade, podendo consultar informações no modo **Somente leitura** sem a possibilidade de realizar ações de suporte ou modificação.

Level 2

Os usuários com a função **Level 2** atribuída terão os seguintes acessos para a sua organização:

- Portal: Usuário
- Workspaces: Nível 2
- Analyzer: Permitir acesso

Esta função permite o acesso a **Workspaces** com **Nível 2**, que inclui todas as funcionalidades de suporte do **Nível 1** mais as funcionalidades do **Nível 2**, dentre as quais se encontram a gestão de servidores, redes, localizações, redes wifi e configuração de alertas. Permite o acesso ao **Portal** como usuário e também acessar o **Analyzer** para consultar informações do inventário de aplicações ou dispositivos, bem como da experiência do usuário, pegada de carbono e mais.

Level 2 Read Only

Os usuários com a função `Level 2 Read Only` atribuída terão os seguintes acessos para a sua organização:

- Portal: Usuário
- Workspaces: Nível 2 de somente leitura
- Analyzer: Sem acesso

Esta função é idêntica ao `Level 2`, mas também restringe o acesso a `Workspaces` apenas à visibilidade, podendo consultar informações no modo `Somente leitura` sem a possibilidade de realizar ações de suporte ou modificação.

Organization admin

Os usuários com a função `Organization admin` atribuída terão os seguintes acessos para a sua organização:

- Portal: Organization admin
- Workspaces: Nível 2
- Analyzer: Permitir acesso

Este nível é o nível máximo de acesso que pode ser concedido a um usuário. Permite visibilidade total no `Analyzer`, todas as ações do `Nível 2` em `Workspaces` e capacidade de modificar propriedades da organização no `Portal`, entre as quais se incluem a criação e ativação de `Microserviços` ou `Flows`, `Políticas de patch` e mais.

Portal / Configurações / Funções / Considerações adicionais

Os papéis permitem agrupar diferentes níveis de acesso para várias organizações e, ao mesmo tempo, permitem agrupar diferentes níveis de acesso por módulo para gerenciá-los de maneira simplificada.

Ambientes multiclente

Os papéis de uma organização permitem configurar acesso e visibilidade para os usuários da organização, e também permitem incluir as permissões para configurar acesso e visibilidade a organizações dependentes.

Uma organização é dependente quando:

- É do tipo cliente e os papéis e usuários estão na organização do tipo parceiro em nível superior.
- É uma suborganização de uma organização cliente.

Os papéis são atribuídos a usuários e contêm a definição de níveis de acesso e visibilidade, podendo estabelecer no mesmo papel diferentes configurações para a organização raiz e suas suborganizações. Isso pode ser feito apenas de maneira descendente; ou seja, de uma organização de nível superior podem ser atribuídas permissões para a própria organização e as organizações que dependem dela.

Níveis de acesso por módulos

Os níveis de acesso também são definidos por cada módulo da solução:

- [Portal](#)
- [Workspaces](#)
- [Analyzer](#)

Portal

No **Portal** existem dois papéis disponíveis: **Usuário** e **Administrador da organização**. O primeiro permite ações de visualização; e o segundo pode ativar ou desativar funcionalidades e realizar mudanças em nível geral.

Para acessar certas funcionalidades, além do papel de usuário no Portal, é necessário acesso ao Workspaces, dependendo da funcionalidade, com papel **Nível 1** ou **Nível 2**.

Ações disponíveis em cada papel:

Funcionalidade	Ação	Administrador da organização	Usuário	
Ativações	Ver	X		
Registro de operações	Ver	X	X	
Microserviços	Criar	X	Apenas se for L2 no Workspaces	
Microserviços	Ver	X	Apenas se for L1 ou L2 no Workspaces	
Microserviços	Modificar	X	Apenas se for L2 no Workspaces	
Microserviços	Apagar	X	Apenas se for L2 no Workspaces	

Funcionalidade	Ação	Administrador da organização	Usuário	
Microsserviços habilitados	Ver	X	Apenas se for L1 ou L2 no Workspaces	
Microsserviços habilitados		Modificar	X	Apenas se for L2 no Workspaces
Configuração do FlexxAgent	Ver	X	X	
Configuração do FlexxAgent	Modificar	X		
Flows	Criar	X	Apenas se for L2 no Workspaces	
Flows	Ver	X	Apenas se for L2 no Workspaces	
Flows	Modificar	X	Apenas se for L2 no Workspaces	
Integrações	Criar	X		
Módulos	Criar	X		
Módulos	Ver	X		

Funcionalidade	Ação	Administrador da organização	Usuário	
Módulos	Modificar	X		
Operações	Ver	X	Apenas se for L1 ou L2 no Workspaces	
Gestão de patches	Criar	X	Apenas se for L2 no Workspaces	
Gestão de patches	Ver	X	Apenas se for L1 ou L2 no Workspaces	
Gestão de patches	Modificar	X	Apenas se for L2 no Workspaces	
Gestão de patches	Apagar	X	Apenas se for L2 no Workspaces	
Políticas	Criar	X		
Políticas	Ver	X	X	
Políticas	Modificar	X		
Políticas	Apagar	X		
Grupos de relatório	Criar	X		

Funcionalidade	Ação	Administrador da organização	Usuário	
Grupos de relatório	Ver	X		
Grupos de relatório	Modificar	X		
Funções	Criar	X		
Funções	Ver	X		
Funções	Modificar	X		
Funções	Apagar	X		
Organizações	Criar	X		
Organizações	Ver	X		
Organizações	Modificar	X		
Organizações	Apagar	X		
Usuários	Criar	X		
Usuários	Ver	X		
Usuários	Modificar	X		
Usuários	Apagar	X		
Workspaces	Ver	X	Apenas se for L1 ou L2 no	

Funcionalidade	Ação	Administrador da organização	Usuário	
			Workspaces	
Grupos de Workspaces	Criar	X		
Grupos de Workspaces	Ver	X	Apenas se for L1 ou L2 no Workspaces	
Grupos de Workspaces	Modificar	X		
Grupos de Workspaces	Apagar	X		

Workspaces

No **Workspaces** existem dois papéis disponíveis: **Nível 1** e **Nível 2**. O primeiro permite as ações de suporte mais habituais, como dar assistência remota, enviar microsserviços, ações de energia ou consultar informações dos dispositivos e, o segundo, inclui todas as funcionalidades de suporte do **Nível 1** mais a gestão de servidores, redes, localizações, redes wifi e configuração de alertas.

Ações disponíveis em cada papel:

Funcionalidade	Ação	Nível 1	Nível 1 Somente Leitura	Nível 2	Nível 2 Somente Leitura
Painel de UX	Ver	X	X	X	X

Funcionalidade	Ação	Nível 1	Nível 1 Somente Leitura	Nível 2	Nível 2 Somente Leitura
Workspaces	Ver	X	X	X	X
Workspaces	Executar operações	X		X	
Sessões	Ver	X	X	X	X
Sessões	Executar operações	X		X	
Registros de conexão	Ver	X	X	X	X
Trabalhos	Ver	X	X	X	X
Trabalhos	Cancelar	X		X	
Alertas	Ver	X	X	X	X
Alertas	Desativar	X		X	
Armazenamento de perfis	Ver	X	X	X	X
Armazenamento de perfis	Modificar	X		X	
Armazenamento de perfis	Excluir	X		X	

Funcionalidade	Ação	Nível 1	Nível 1 Somente Leitura	Nível 2	Nível 2 Somente Leitura
Perfis de notificação de alertas	Ver			X	X
Perfis de notificação de alertas	Modificar			X	
Perfis de notificação de alertas	Excluir			X	
Assinaturas de alertas	Ver			X	X
Assinaturas de alertas	Modificar			X	
Assinaturas de alertas	Excluir			X	
Registro de eventos	Ver			X	X
Registro de eventos	Modificar			X	
Registro de eventos	Excluir			X	
Localizações	Ver			X	X
Localizações	Criar			X	
Localizações	Modificar			X	
Redes	Ver			X	X

Funcionalidade	Ação	Nível 1	Nível 1 Somente Leitura	Nível 2	Nível 2 Somente Leitura
Redes	Modificar			X	
Notificações	Ver			X	X
Notificações	Criar			X	
Notificações	Modificar			X	
Notificações	Excluir			X	
Grupos de relatório	Ver			X	X
Servidores	Ver			X	X
Servidores	Executar operações			X	
Redes sem fio	Ver			X	X
Redes sem fio	Modificar			X	

Analyzer

Já que o **Analyzer** apresenta informações e em nenhum caso permite realizar modificações na organização ou nos dispositivos desta, não segmenta o acesso às funcionalidades que contém, portanto o acesso é concedido ou não aos usuários.

Portanto, as opções de acesso ao **Analyzer** são

- Acesso
- Sem acesso

Portal / Configurações / Módulos

Esta opção mostra uma lista dos módulos dos produtos da Flexible disponíveis para a organização; detalha seus nomes, a URL correspondente e seu grau de visibilidade. E a partir da parte superior da visão geral é possível realizar uma busca para facilitar sua configuração.

Name	URL	Visibility	Action
Workspaces		Featured	View Detail
Analyzer		Featured	View Detail

A partir de [Ver detalhe](#) pode-se atribuir uma etiqueta ao módulo escolhido e definir se ele é visível como destacado ou secundário. Quando destacado, ele aparece entre os cinco principais módulos da seção [Início](#) do [Portal](#), destacando-se pelo tamanho do ícone, e quando é secundário também aparece no [Portal](#), mas como uma lista, sob o botão [Ver mais](#).

Portal / Configurações / Produtos

Desde a visão geral de **Produtos** é possível acessar as informações dos ambientes e produtos Flexible disponíveis na organização. Essa visão oferece a opção de fazer buscas e de selecionar filtros de acordo com o ambiente, tipo de produto, região e estado.

Entorno	Tipo de producto	Region	Acción
[Redacted]	FlexxClient	[Redacted]	Ver detalle Agent Settings Informe
[Redacted]	FlexxCloud	[Redacted]	Ver detalle Agent Settings Informe
[Redacted]	FlexxDesktop Edge	[Redacted]	Ver detalle Agent Settings Informe
[Redacted]	FlexxDesktop Advanced	[Redacted]	Ver detalle Agent Settings Informe
[Redacted]	FlexxClient	[Redacted]	Ver detalle Agent Settings Informe

Ações

Se você clicar em [Ver detalhe](#), obterá dados mais específicos sobre cada produto, que incluem a chave de licença e sua data de criação. Em [Relatório](#) é possível ver a estatística de consumo do ambiente por datas. E se você pressionar o botão [Explorador de relatórios](#), poderá acessar os relatórios por períodos de tempo mais amplos, sendo o máximo três meses.

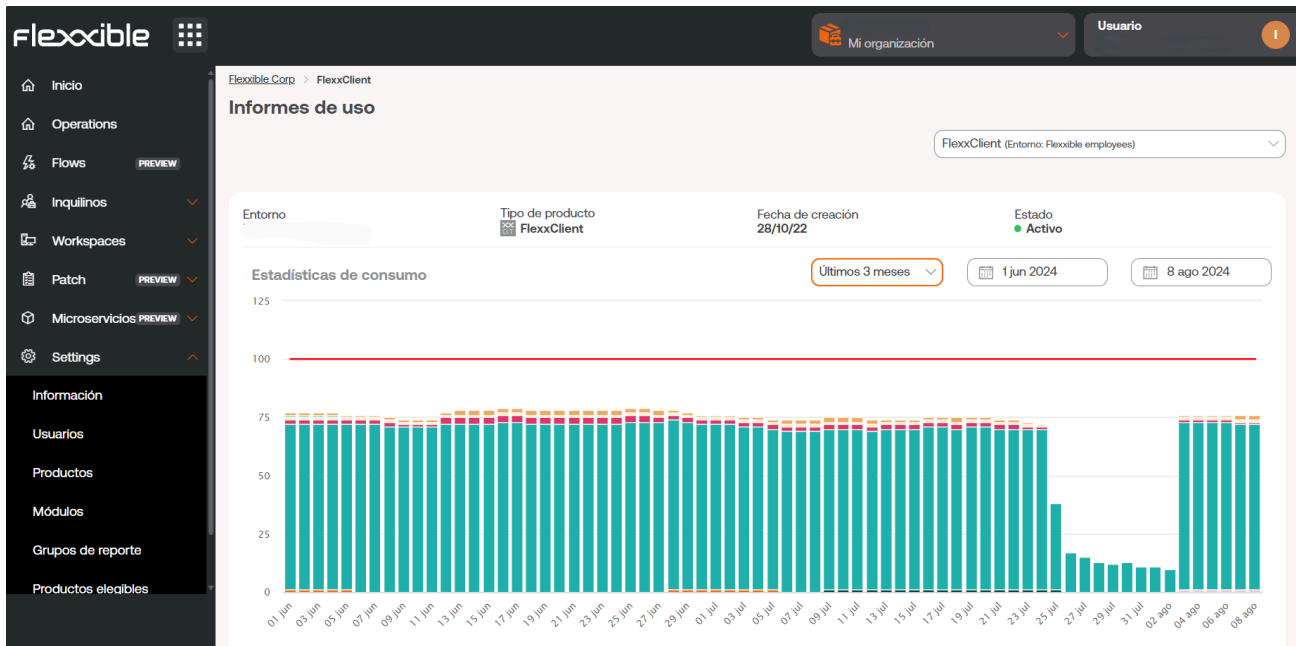

Configuração do FlexxAgent

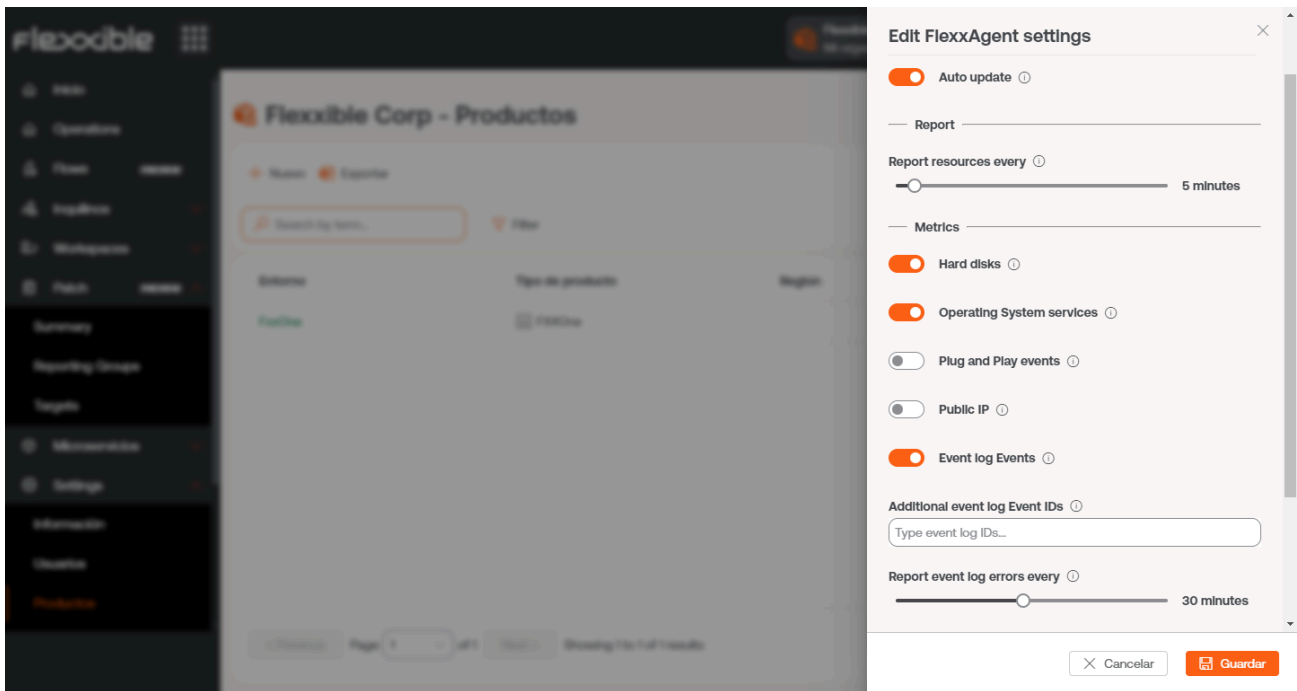

A opção **Agent Settings** oferece a possibilidade de fazer ajustes na configuração do FlexxAgent para modificar seu comportamento nos dispositivos:

- **Autoupdate:** Opção para que o FlexxAgent se atualize quando houver uma nova versão.
- **Report resources every:** Define com que frequência os relatórios do FlexxAgent serão enviados, que, por padrão, são cinco minutos. É preciso ter em mente que reduzir o tempo de relatório em ambientes muito grandes pode aumentar o tráfego de rede, por isso é necessário encontrar a medida mais eficaz conforme a organização.
- **Hard disk:** O FlexxAgent pode mostrar informações sobre o disco rígido, a quantidade de espaço que ele possui: total, disponível e em uso.
- **Operating System services:** Permite ver os serviços do Windows que estão funcionando no dispositivo.
- **Plug and Play events:** Coleta e mostra informações sobre a conexão de qualquer periférico no dispositivo.
- **Public IP:** Permite coletar informações sobre o IP público.

- **Even log Events:** O FlexxAgent é capaz de coletar erros críticos que os dispositivos geram e tratá-los no módulo de Workspaces.
- **Additional event log events:** Permite adicionar novos logs de eventos a nível informativo.
- **Report event logs error every:** Tempo que se deseja que o FlexxAgent leia e colete os logs de eventos.
- **Remote support:** Permite escolher qual tipo de suporte remoto será utilizado a nível global na organização. Pode ser configurado para ser interativo, requerendo o consentimento do usuário, desassistido ou ambas as opções.
- **AnyDesk actions as System Role:** Em um dispositivo onde o usuário não é o administrador local, essa opção define qual usuário, além de fazer o suporte remoto, pode utilizar outras ferramentas do aplicativo.

Portal / Configurações / Integrações

Nesta seção é possível gerenciar a integração de unidades organizacionais com o Entra ID, que é um serviço de administração de identidades desenvolvido pela Microsoft, com acesso baseado em nuvem.

Se a integração do **Portal** com o Entra ID for realizada, as unidades organizacionais dos dispositivos poderão ser tratadas como mais um grupo dos **Workspaces**. Isso geraria, além dos Grupos de Workspaces dinâmicos e estáticos, Grupos de Workspaces Entra ID.

A integração não implica que esses grupos existirão no **Portal**, mas no momento em que se desejar realizar alguma ação sobre eles, mostrará a lista dos dispositivos que o compõem para tomar uma decisão.

Status	Role	Created	Last Login	Expires
Inactive	User	5/2/24		5/2/25
Inactive	User	5/2/24		5/2/25
Active	Organization Admin	4/8/24	8/8/24	4/8/25
Active	Organization Admin	3/6/24	8/7/24	3/6/25
Active	Organization Admin	3/5/24	6/17/24	3/5/25
Active	Organization Admin	3/5/24	4/8/24	3/5/25
Inactive	Organization Admin	3/5/24		3/5/25

Entra ID

Client ID	Client Secret
-	-
Tenant ID	
-	

[Edit](#)

Portal / Configurações / Grupos de relatório

Nos **Grupos de Relatórios** é possível criar e preconfigurar grupos dentro de uma mesma organização, utilizando diferentes critérios, para atender as necessidades dos departamentos, sedes ou coletivos de usuários que os compõem.

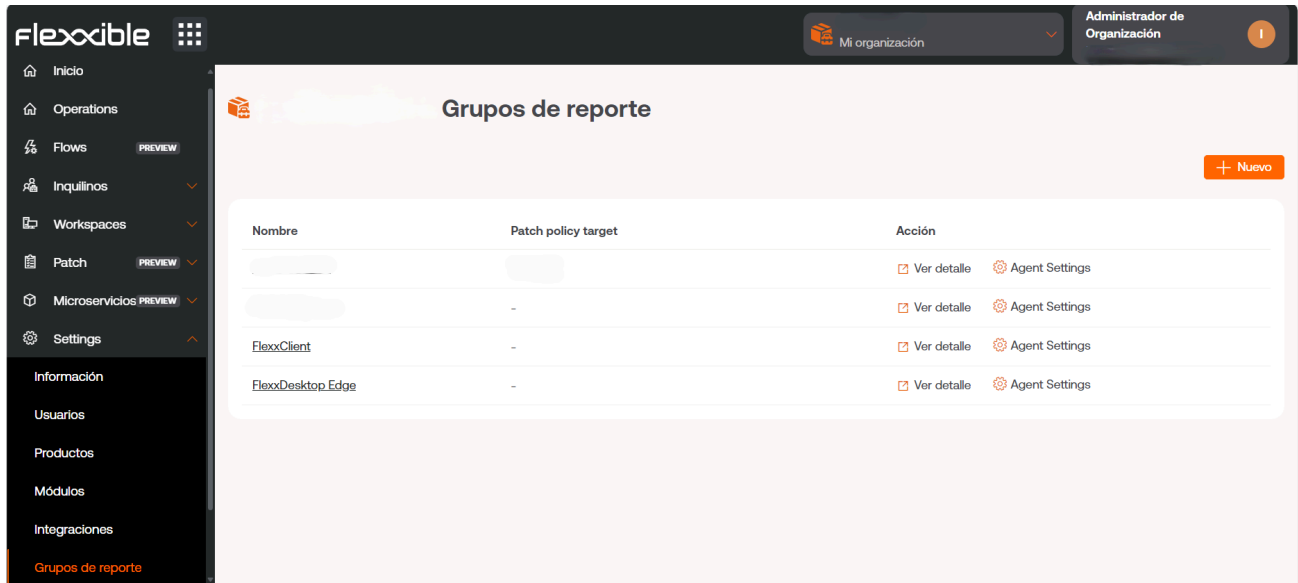

Também é possível ativar funcionalidades de assistência remota, assim como permissões para ver e gerenciar os dispositivos que o compõem em [Workspaces](#).

Criação de Grupos de Relatórios

Para criar um grupo de relatório, pressione o botão **Novo** e preencha os campos necessários:

- Atribua um nome ao grupo.
- Selecione o ambiente ao qual queremos que o grupo de relatório se aplique.
- Escolha os usuários da organização e conceda-lhes acesso para visualizar e operar os dispositivos do grupo em [Workspaces](#).

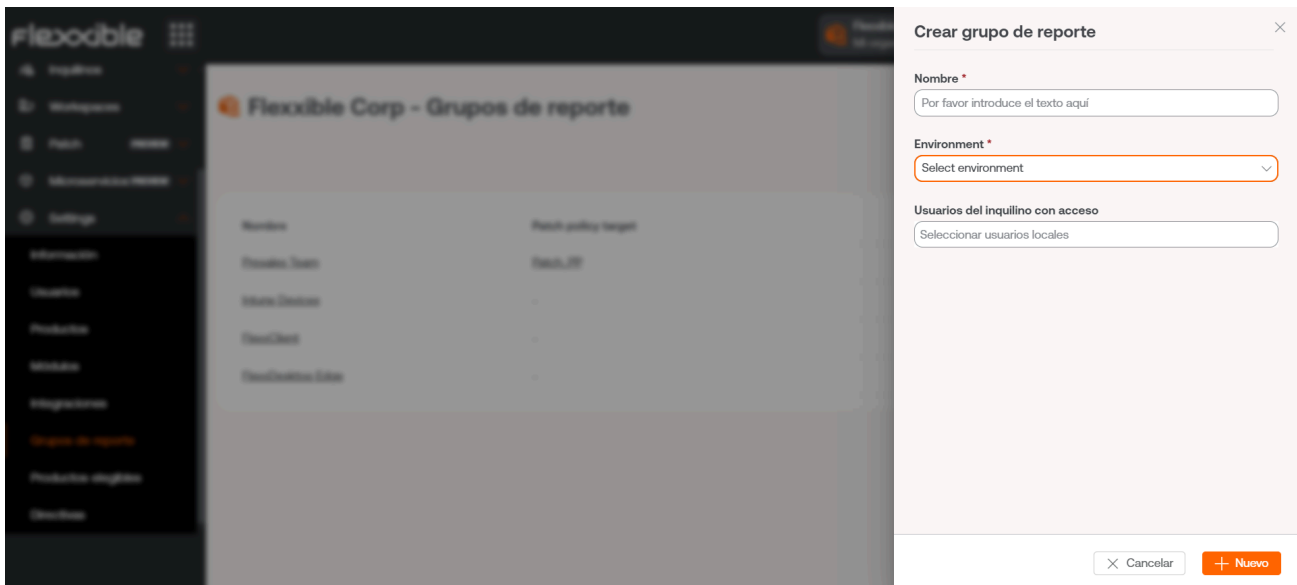

Depois de criar o novo grupo de relatório, o botão **Ver mais** permitirá verificar se as características configuradas previamente são as desejadas.

Configuração do FlexxAgent

A configuração global do FlexxAgent é estabelecida a partir de **Produtos**, no entanto, configurações específicas e muito pontuais podem ser feitas para os grupos de relatório.

Para isso, basta clicar em **Configurações do Agente** e editar os parâmetros de comportamento do FlexxAgent. Eles vêm desativados por padrão, mas é possível editá-los pressionando o ícone de lápis laranja.

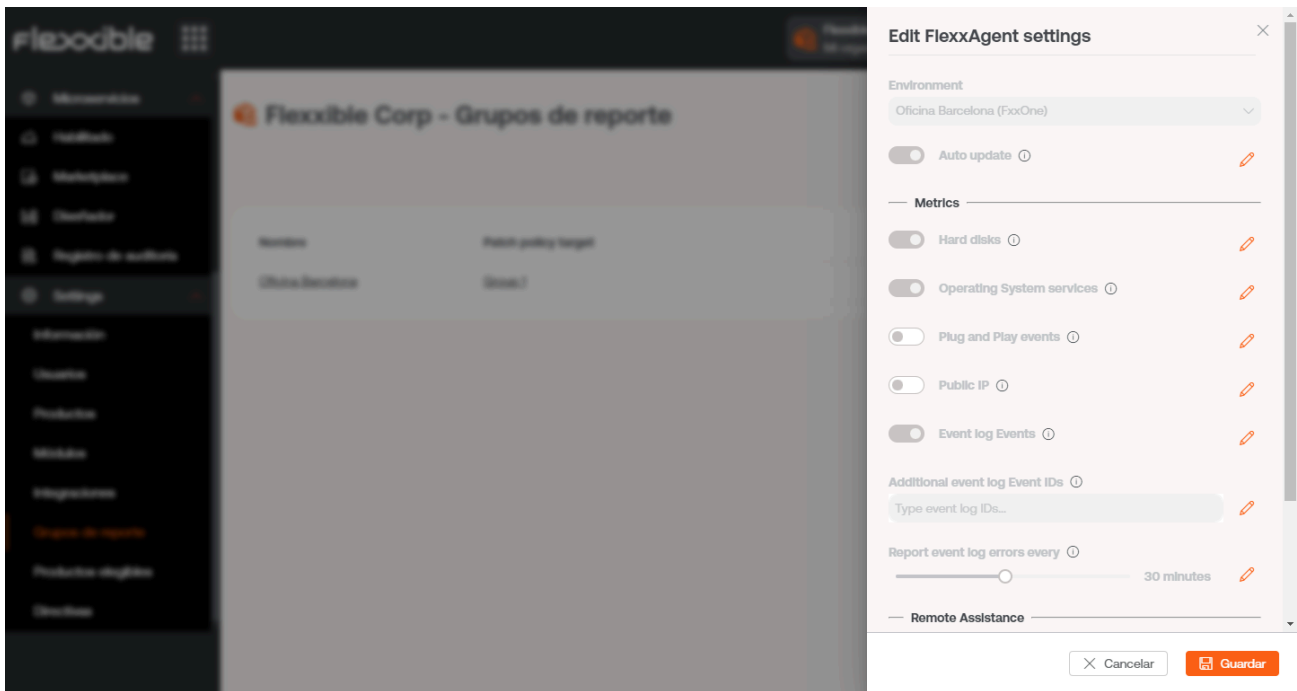

Os valores que podem ser editados são:

- **Autoupdate:** Opção para que o FlexxAgent se atualize quando houver uma nova versão.
- **Hard disk:** O FlexxAgent pode mostrar informações sobre o disco rígido, a quantidade de espaço que ele possui: total, disponível e em uso.
- **Operating System services:** Permite ver os serviços do Windows que estão funcionando no dispositivo.
- **Plug and Play events:** Coleta e mostra informações sobre a conexão de qualquer periférico no dispositivo.
- **Public IP:** Permite coletar informações sobre o IP público.
- **Even log Events:** O FlexxAgent é capaz de coletar erros críticos que os dispositivos geram e tratá-los no módulo de Workspaces.
- **IDs de Eventos Adicionais do Event Log:** Permite adicionar novos event logs a nível informativo.

- **Report event logs error every:** Tempo que se deseja que o FlexxAgent leia e colete os logs de eventos.
- **Remote support:** Permite escolher qual tipo de suporte remoto será utilizado a nível global na organização. Pode ser configurado para ser interativo, requerendo o consentimento do usuário, desassistido ou ambas as opções.
- **AnyDesk actions as System Role:** Em um dispositivo onde o usuário não é o administrador local, essa opção define qual usuário, além de fazer o suporte remoto, pode utilizar outras ferramentas do aplicativo.

Download do FlexxAgent

No FXXOne é possível fazer o download do FlexxAgent a partir dos grupos de relatório. Basta clicar na aba **Baixar Agente** para realizar esta ação e, em seguida, seguir os passos de instalação.

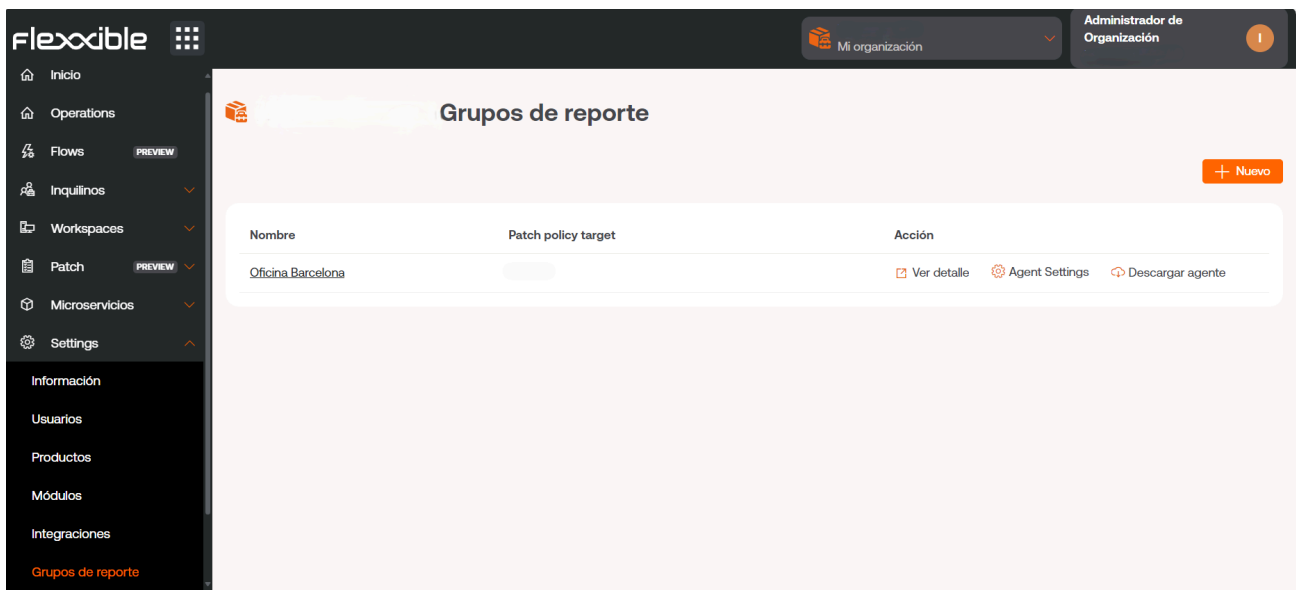

Esta ação também pode ser realizada a partir da página inicial do Portal.

Entorno	Tipo de producto	Acción
FxxOne	FXXOne	Ver detalle

Portal / Configurações / Diretivas

As Diretrizes permitem criar organizações do tipo cliente por meio de um template, de tal forma que sempre que se cria uma organização, pode seguir um padrão, que pode ser usado para aplicar certas configurações, como o acesso aos usuários ou a ativação do FlexxAgent. São úteis para atribuir determinadas características a um ou vários grupos de relatório, o que facilita a sua gestão e economiza tempo aos usuários das organizações provedoras de serviços gerenciados (MSP).

Na visão geral, é possível acessar uma lista das Diretrizes criadas, bem como uma pequena descrição das mesmas. Clicando em [Ver detalhe](#), é possível obter mais dados, como os grupos de relatório a que está sendo aplicada e os nomes dos usuários responsáveis pela sua gestão.

Sempre que uma nova organização é criada, serão criados os grupos de relatório definidos na diretriz e terão acesso os usuários definidos na diretriz. Ao mesmo tempo, na própria Diretriz, será possível determinar se os usuários do tipo parceiro terão acesso para administrar uma organização no Portal ou não -->

Nombre	Descripción	Product	Acción
Workspaces			Ver detall

Nova Diretriz

Para criar uma nova diretriz, basta pressionar a guia [Novo](#) e inserir as informações solicitadas: Nome, descrição, produto ao qual estará vinculada e os dados de usuário das pessoas que serão responsáveis por administrá-la.

Também é possível atribuir uma Diretriz a uma organização a partir de Inquilinos.

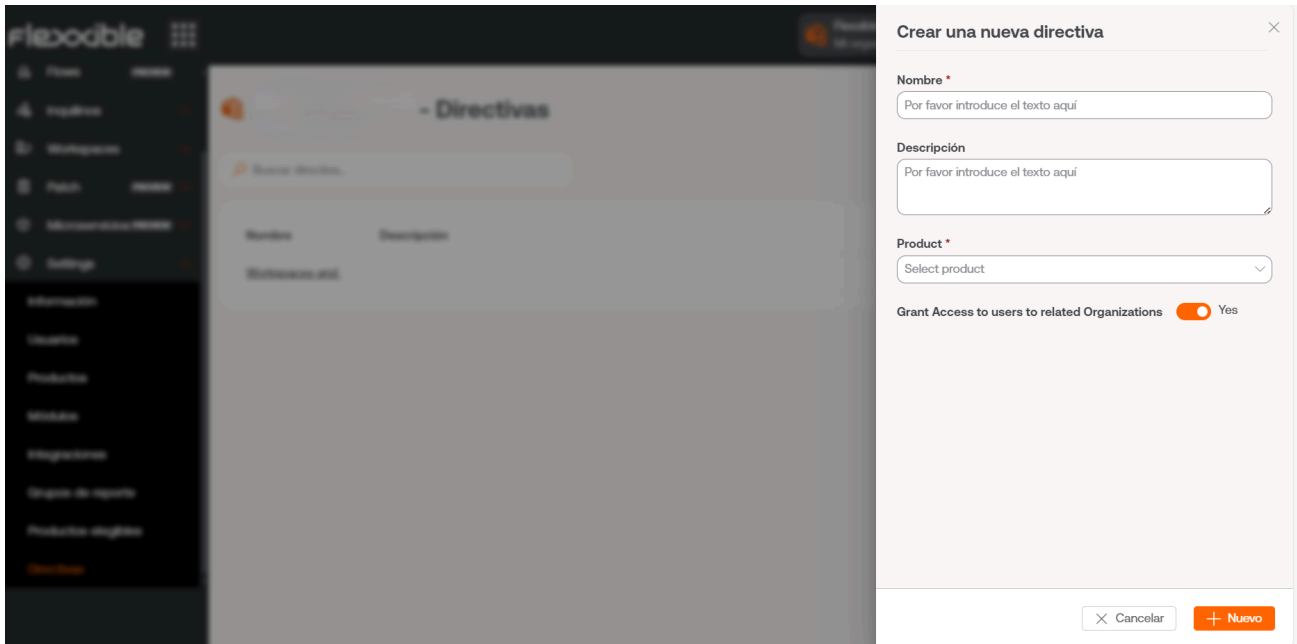

- Nombre ***: A text input field with the placeholder text 'Por favor introduce el texto aquí'.
- Descripción**: A larger text input field with the placeholder text 'Por favor introduce el texto aquí'.
- Product ***: A dropdown menu with the text 'Select product'.
- Grant Access to users to related Organizations**: A toggle switch currently turned on, with the label 'Yes' next to it.

At the bottom right of the modal, there are two buttons: 'Cancel' (with a close icon) and 'Nuevo' (with a plus icon).

Portal / Guias e tutoriais do Portal

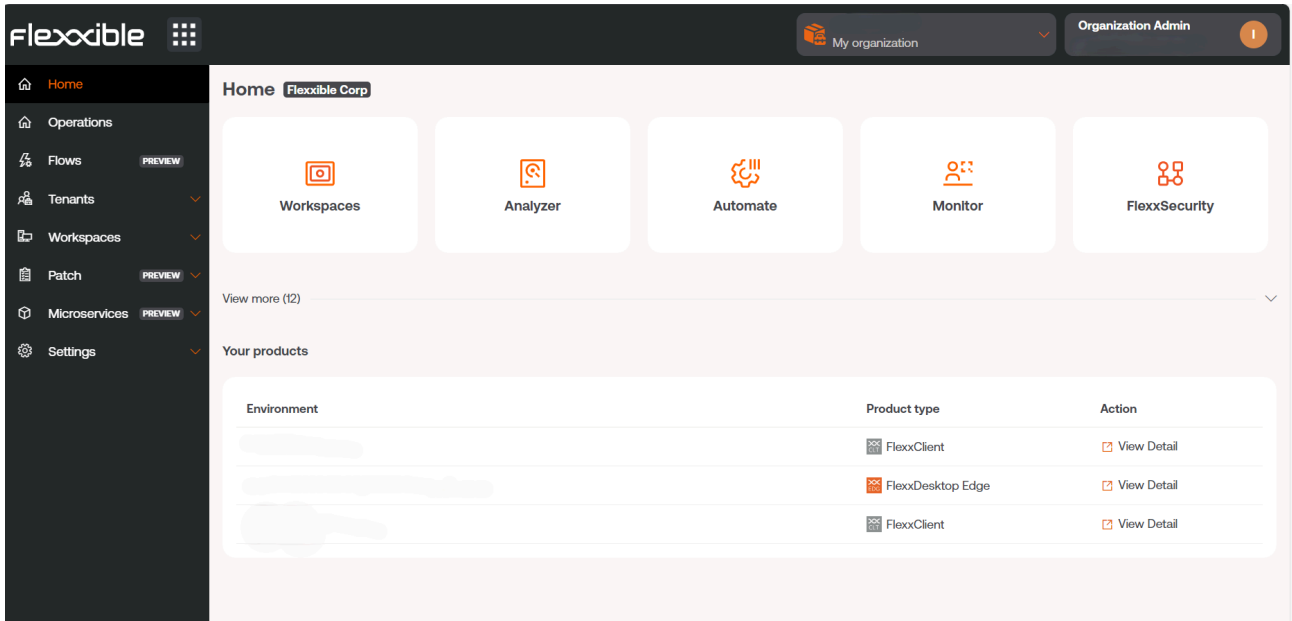

Esta seção oferece recursos projetados para maximizar o uso do Portal. Inclui instruções detalhadas sobre sua configuração inicial e avançada, que permitirão adaptá-lo a necessidades específicas.

Cada guia foi criada para facilitar sua compreensão e aplicação, independentemente do nível de experiência do usuário. Além das instruções passo a passo, também serão encontrados procedimentos e soluções para problemas comuns.

Portal / Guias e tutoriais / Criação e gestão de Workspaces Groups

Os grupos de workspaces são agrupamentos lógicos de um conjunto de 'workspaces' (ou endpoints) que podem ser usados na gestão de uma organização. Podem ser estáticos e dinâmicos.

Grupos de Workspaces estáticos

A criação e gestão de Workspaces Groups estáticos inclui:

- [Criação e gestão de Workspaces Groups](#)
 - [Workspaces Groups estáticos](#)
 - [Criação de Workspaces Groups estáticos](#)
 - [Gestão de Workspaces Groups estáticos](#)
 - [Uso desde Workspaces](#)
 - [Workspaces Groups dinâmicos](#)
 - [Criação de Workspaces Groups dinâmicos](#)

Criação de Workspaces Groups estáticos

Um grupo estático é definido como uma série de membros (workspaces) que o compõem e que não mudam, exceto se o grupo for alterado.

Para definir um grupo estático de workspaces:

1. Entrar no Portal e selecionar a opção **Workspaces** -> **Workspaces Groups** no menu lateral à esquerda. Aparecerá uma lista dos grupos disponíveis (ou vazia, se não existir nenhum).

Nombre	Type	# Workspaces	Acción
...	Dynamic	0	Ver detalle
...	Static	0	Ver detalle
...	Static	0	Ver detalle
...	Dynamic	0	Ver detalle
...	Static	0	Ver detalle
Documentación	Static	4	Ver detalle
...	Dynamic	0	Ver detalle

- Clique no botão **+ Novo**, na parte superior da lista. Aparecerá um painel emergente à direita da tela. Insira o nome do grupo e a descrição do mesmo (opcional). Uma vez feito, aperte o botão **+ Novo** na parte inferior do painel emergente.

- Aparecerá uma mensagem de confirmação de criação do grupo. Feche o painel emergente usando o 'x', situado no canto superior direito do mesmo.
- O novo grupo aparecerá na lista. Clique sobre o nome dele para acessar os detalhes.

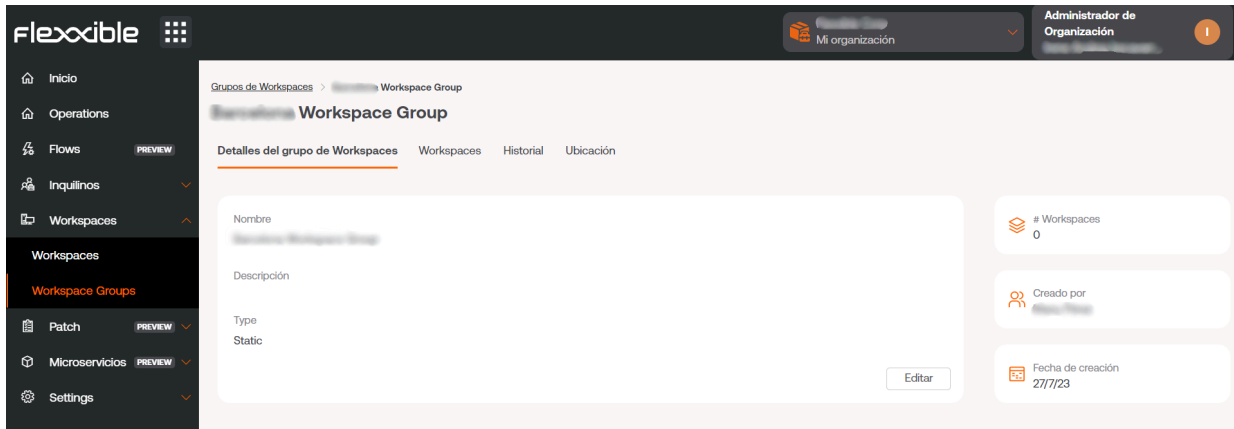

Gestão de Workspaces Groups estáticos

O painel de controle do grupo tem as seguintes abas:

- **Detalhes:** informações gerais. Aqui você pode eliminar o grupo clicando no botão **Editar**.
- **Workspaces:** controla os dispositivos que são parte desse grupo.
- **Histórico:** oferece uma visão diária do número de dispositivos que fazem parte do grupo.
- **Localização:** você pode adicionar uma localização geográfica ao grupo de dispositivos, caso necessário.

Para adicionar dispositivos ao grupo, clique na aba **Workspaces** e pressione **Editar**. Aparecerá uma lista com todos os dispositivos disponíveis na instalação. Aqui você pode filtrar de acordo com os dispositivos que já estão no grupo (**Adicionados**), os que não estão (**Não adicionados**) e todos (**Todos**) os dispositivos. Também existe um campo de busca para encontrar dispositivos específicos.

Grupos de Workspaces > Documentacion

Documentacion

Detalles del grupo de Workspaces **Workspaces** Historial Ubicación

Buscar Workspace...

Todos Añadidos No añadidos Cancelar Guardar

Nombre	FQDN	Dirección IP	Sistema operativo	Núcleos ...	RAM	Tipo	Último usuario
		192.168.100.248	Microsoft Windows 11 Pro 23H2	8	16145	Physic...	
		192.168.101.22	Microsoft Windows 11 Pro 23H2	8	16106	Physic...	
		192.168.100.19	Microsoft Windows 11 Pro 23H2	12	16041	Physic...	
		192.168.0.100	Microsoft Windows 11 Pro 23H2	12	15812	Physic...	
		192.168.100.13	Microsoft Windows 11 Pro 23H2	12	16067	Physic...	
		10.1.0.4	Microsoft Windows 11 Enterpris...	2	8141	Virtual...	
		192.168.0.189	Microsoft Windows 11 Pro 23H2	8	7927	Physic...	
		192.168.1.43	Microsoft Windows 11 Pro 23H2	8	7927	Physic...	
		192.168.0.27	Microsoft Windows 11 Pro 23H2	8	7927	Physic...	
		192.168.1.64	Microsoft Windows 11 Pro 23H2	8	7927	Physic...	

< Previous Page 1 of 24 Next > Per page: 10

Uso desde Workspaces

Uma vez definido o grupo, ele pode ser gerenciado dentro do módulo **Workspaces** ao filtrar resultados.

flexWORKSPACES

Todos los tenants

Cerrar sesión

Workspaces

Mis filtros - Filtrar por etiqueta Documentacion Text to search...

Plataformas	Máquina	Tenant del RG	Estado	Último usuario	Sesiones	CPU	% de RAM	Tiempo	Conexión
			Encendido		1	5 %	74 %	20d 7h	Conexión
			Sin reportar		0	0 %	0 %		Conexión
			Sin reportar		0	0 %	0 %		Conexión
			Encendido		1	2 %	68 %	10d 7h	Conexión

Count=4

Tamaño de página 20

Grupos de Workspaces dinâmicos

Além dos grupos estáticos, podem-se criar grupos dinâmicos baseados em filtros de busca de Workspaces. Dessa forma, os membros desses grupos dinâmicos podem mudar em tempo real.

Criação de Workspaces Groups dinâmicos

Os grupos dinâmicos são criados na visão **Workspaces**, dentro do módulo **Workspaces**.

1. Acesse a lista de dispositivos dentro de **Workspaces**. Selecione ou crie um filtro de busca. Para simplificar, neste exemplo foi usado um filtro que busca aqueles dispositivos que não foram reiniciados nos últimos 15 dias.

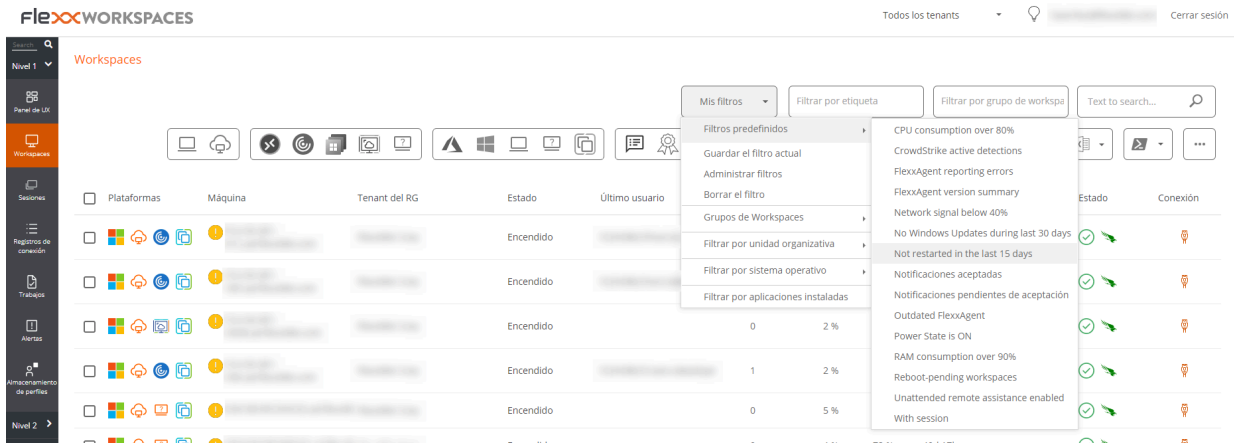

2. Uma vez dentro dos resultados do filtro, use a opção **Meus filtros** -> **Grupos de Workspaces** -> **Salvar como grupo de workspaces dinâmico**.

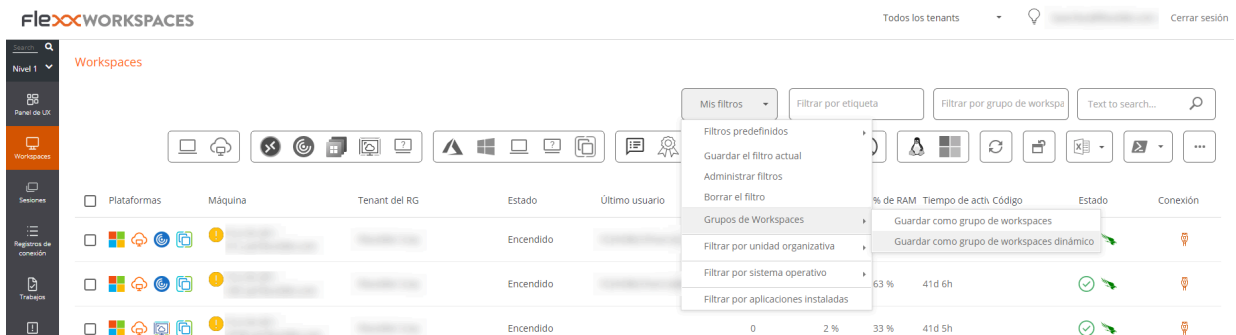

3. Aparecerá um painel emergente. Dê um nome ao grupo dinâmico e clique em **OK**.
4. O sistema avisa que um trabalho foi agendado para criar este elemento. Pode-se auditar a execução da tarefa na seção **Trabalhos** do menu na parte esquerda do módulo de **Workspaces**.
5. Volte ao menu **Workspaces** -> **Workspaces Groups**, no Portal, para verificar se o novo grupo dinâmico foi criado e consultar seus membros.

Grupos de Workspaces Flexible Corp

[+ Nuevo](#) [Exportar](#)

[Filter](#)

Nombre ⌵	Type ⌵	# Workspaces ⌵	Acción
15 dias sin reiniciar	Dynamic	21	Ver detalle
[Redacted]	Static	0	Ver detalle
[Redacted]	Static	0	Ver detalle
[Redacted]	Dynamic	5	Ver detalle
[Redacted]	Static	0	Ver detalle

Portal / Guias e tutoriais / Execução programada de microsserviços

Os microsserviços permitem realizar ações (consultas ou correções) nos dispositivos. Podem ser executados de forma programada através dos fluxos (**Flows**), do Portal, que permitem executar microsserviços de forma condicional; uma dessas condições pode ser verificar se uma condição temporal é satisfeita.

Para programar a execução de um microsserviço:

1. Clique na opção **Flows** do Portal, no menu à esquerda.
2. Uma vez lá, crie um novo fluxo clicando no botão **+ Novo**. Ou selecione um fluxo existente, caso deseje modificá-lo.
3. Preencha os campos do fluxo. É importante saber se o fluxo será executado a nível de sistema operacional ou a nível de sessão de usuário. Uma vez informados os campos, clique em **Salvar**.

Create new flow

Name (spanish) *
TestFlow Show languages

Description (spanish) *
this is a flow for documentation Show languages

Type *
Workspace Cooldown * 10 minutes

Detection only

✕ Cancelar Guardar

4. Clique na aba **Flow**.
5. No painel, clique no botão **Editar**, à direita.
6. Para adicionar a primeira condição, clique em **+ Add condition**. Um painel flutuante aparecerá com todas as condições disponíveis. Selecione **Cron Match**.

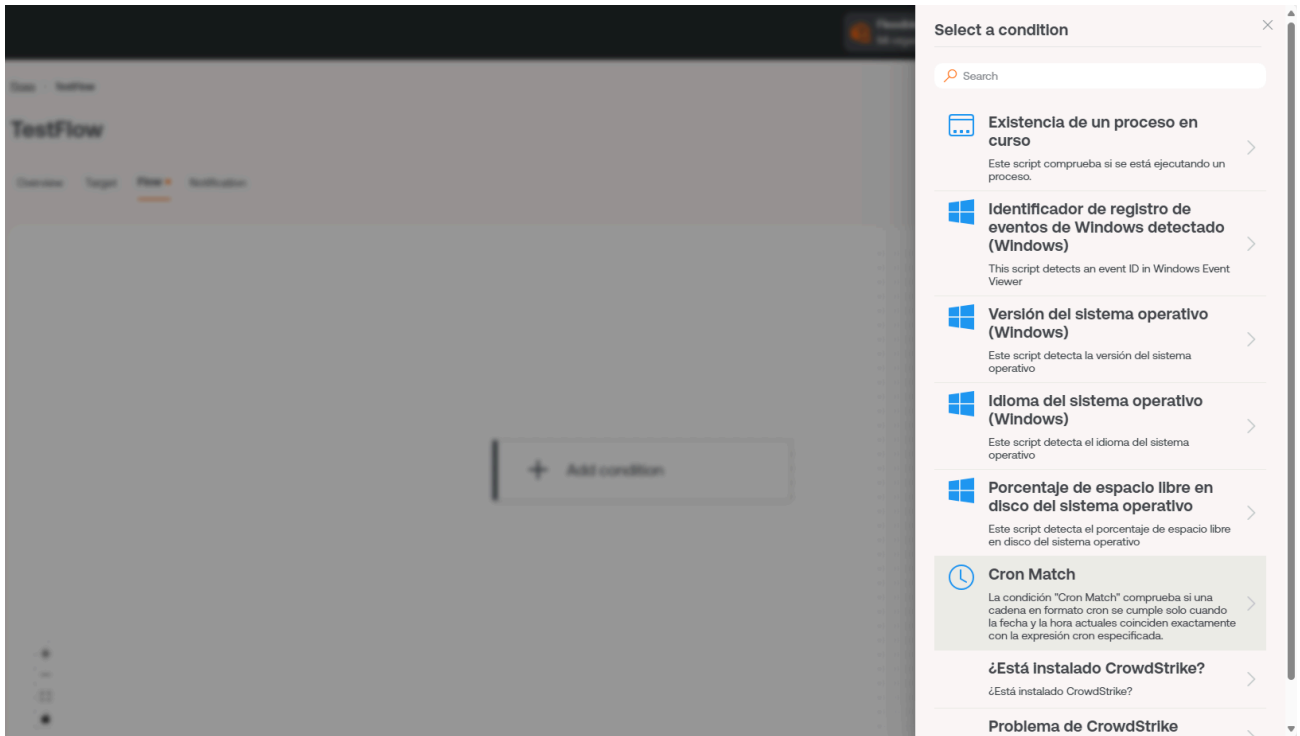

7. Adicione os campos de verificação da condição (com que frequência a verificação deve ocorrer) e a condição de programação “cron”. Clique em **Salvar**, na parte inferior do painel. No exemplo, a condição é verificada a cada meia hora e a condição “cron” é “todas as segundas-feiras às oito da manhã”.

Existem muitas referências para verificar a sintaxe de programação “cron”. Por exemplo: [Crontab.guru](https://crontab.guru)

Cron Match ✕

Check every *

30 minutes
▾

Operator *

At
▾

Value *

0 8 * * 1

1. Clique no botão **+** abaixo da condição e selecione **Add action** para adicionar o microserviço que será programado. Neste ponto, mais condições poderiam ser adicionadas, caso necessário.
2. No painel flutuante, selecione o microserviço que deseja programar. Neste exemplo, “Disco limpo”. Clique no botão **Salvar** no canto superior direito.

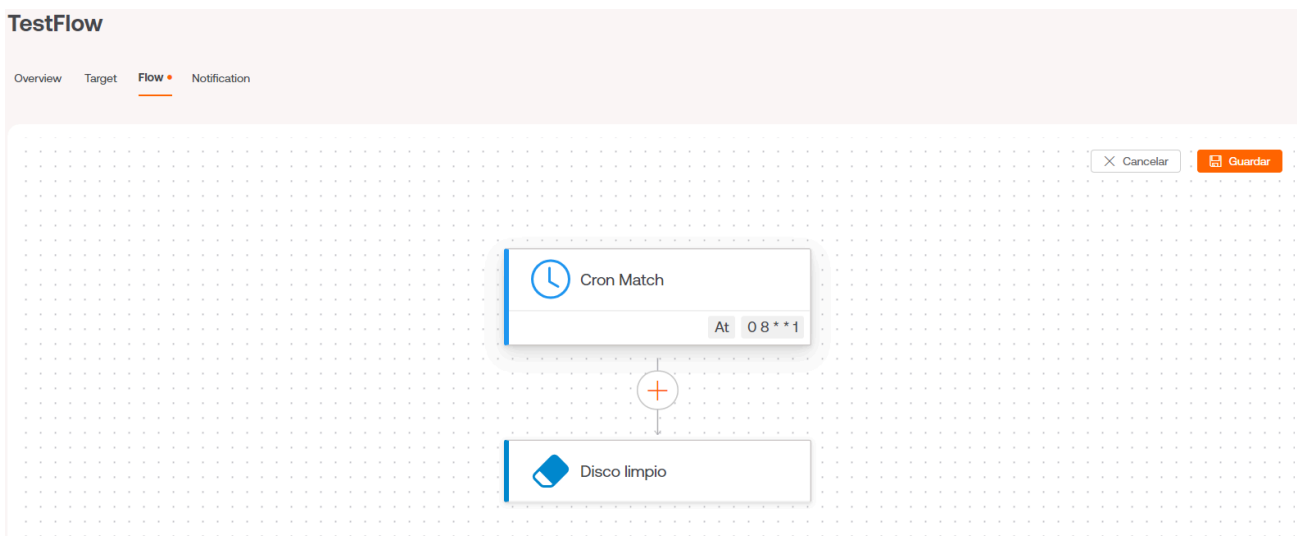

Neste exemplo, o microserviço de limpeza de disco foi programado para ser executado todas as segundas-feiras às oito da manhã.

Para ativar a execução periódica deste microsserviço nos dispositivos, também será necessário configurar o `Target` do fluxo, incluindo os grupos de relatório, os dispositivos ou grupos de dispositivos nos quais a execução é necessária.

Existe também a opção de notificar os usuários sobre a execução do fluxo. Para isso, deve-se ativar a opção e preencher os campos `Initial text`, `Success text` e `Error text`.

Portal / Guias e tutoriais / Definir a política de patching

A política de patching indica como será gerenciado o patching do sistema operacional de um conjunto de computadores pertencentes a um grupo de relatórios. Portanto, o patching não é realizado individualmente, mas sim naqueles computadores que pertencem a um determinado grupo de relatórios.

Para definir a política de patching:

1. No menu do Portal, selecione a opção **Patch** -> **Targets**.
2. Crie um novo target clicando no botão **+ Novo** (ou selecione um da lista, caso deseje modificar). Dê um nome e, opcionalmente, selecione o grupo de relatórios ao qual essa política será aplicada.

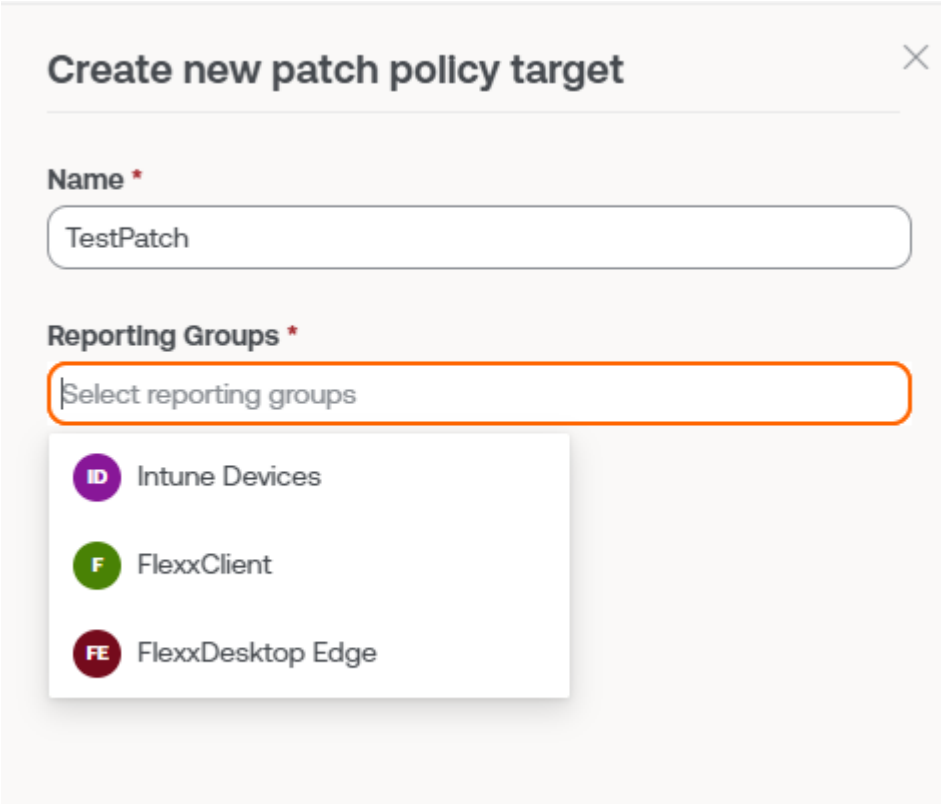

Create new patch policy target ✕

Name *

TestPatch

Reporting Groups *

Select reporting groups

- ID** Intune Devices
- F** FlexxClient
- FE** FlexxDesktop Edge

1. Salve a política clicando em **Novo**, na parte inferior do painel emergente anterior.
2. As informações da nova política aparecerão na tela.

TestPatch

Details Schedules

Name	Reporting Groups
TestPatch	1
Restart after patching	
No	
Wake on LAN	
No	

[Edit](#)

Reporting Groups

Name
Intune Devices

5. Para alterar o comportamento da política, você pode usar o botão **Edit**, que permite:

- Mudar o nome da política.
- Alterar os grupos de relatórios aos quais a política se aplica.
- Selecionar se os computadores serão reiniciados ou tentarão inicializar pela rede (**Wake On LAN**) ao aplicar os patches.

6. Para alterar a programação da aplicação da política de patches, acesse a aba

Schedules -> **Editar**.

TestPatch

Details **Schedules**

[Cancelar](#) [Guardar](#)

Weeks * Time zone *

	0h	1h	2h	3h	4h	5h	6h	7h	8h	9h	10h	11h	12h	13h	14h	15h	16h	17h	18h	19h	20h	21h	
Sunday																							
Monday																							
Tuesday																							
Wednesday																							
Thursday																							
Friday																							
Saturday																							

Portal / Guías e tutoriais / Habilitar um microserviço para o usuário final

Os microserviços permitem realizar ações (consulta ou correções) nos dispositivos. Uma forma de autoatendimento é oferecer ao usuário final a possibilidade de executar esses microserviços sob demanda.

Para habilitar um microserviço para o usuário final:

1. Acesse o menu **Microserviços** -> **Habilitado** dentro do Portal da Flexible.
2. Uma vez lá, selecione o microserviço que deseja habilitar. Os microserviços podem estar organizados na forma de lista ou blocos.

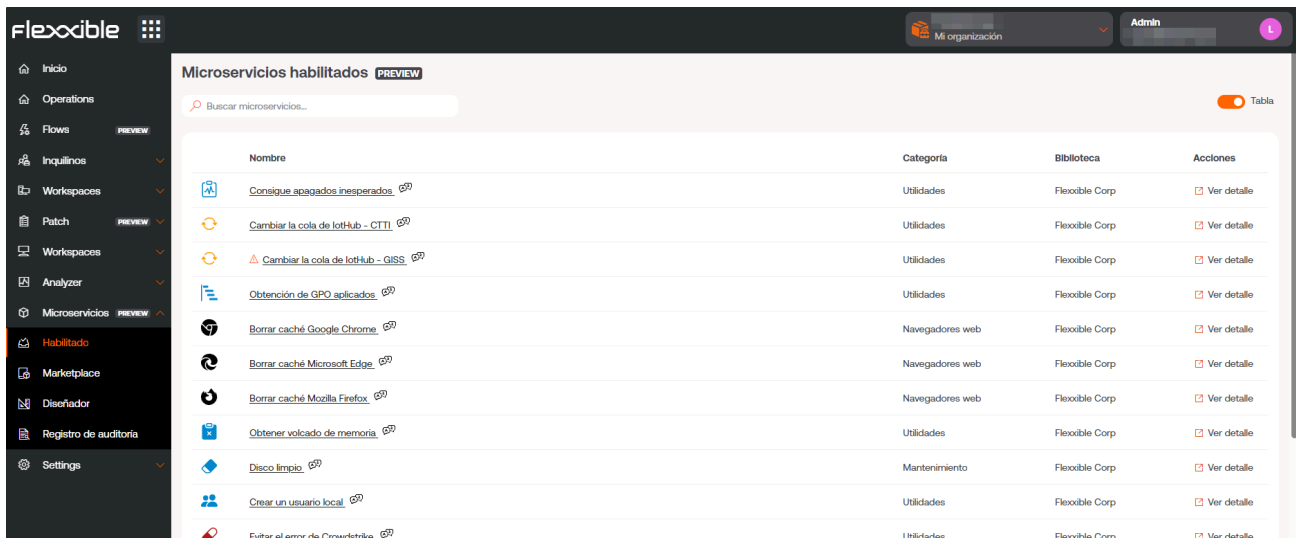

Nombre	Categoría	Biblioteca	Acciones
Conseguir apagados inesperados	Utilidades	Flexible Corp	Ver detalle
Cambiar la cola de IoTHub - CTTI	Utilidades	Flexible Corp	Ver detalle
Cambiar la cola de IoTHub - GISS	Utilidades	Flexible Corp	Ver detalle
Obtención de GPO aplicados	Utilidades	Flexible Corp	Ver detalle
Borrar caché Google Chrome	Navegadores web	Flexible Corp	Ver detalle
Borrar caché Microsoft Edge	Navegadores web	Flexible Corp	Ver detalle
Borrar caché Mozilla Firefox	Navegadores web	Flexible Corp	Ver detalle
Obtener volcado de memoria	Utilidades	Flexible Corp	Ver detalle
Disco limpio	Mantenimiento	Flexible Corp	Ver detalle
Crear un usuario local	Utilidades	Flexible Corp	Ver detalle
Evitar el error de CrowdStrike	Utilidades	Flexible Corp	Ver detalle

1. Seleccione el microserviço que desea habilitar clicando sobre seu nome ou no link **Ver detalles**, à direita. Caso os microserviços sejam exibidos na forma de bloco, clique sobre aquele que deseja. Em seguida, aparecerá o detalhe do microserviço (no exemplo, "Disco limpio").

Disco limpio PREVIEW

Visión general [Código](#) [Destinatarios](#) [Configuración](#) [Licencia](#) Ir al diseñador Clonar Deshabilitar

Descripción
Limpie el disco eliminando archivos de las carpetas temporales, la papelera de reciclaje, las actualizaciones de Windows y ejecute dism.exe

Idioma
PowerShell

Alcance
Workspace

Sistema operativo
Windows

Icono

Versión
3

Contexto
Sistema

Categoría
Mantenimiento

Autor

Publicado
17/7/24

Licencia
MIT License

Categoría
Mantenimiento

Eficiencia
5 minutos ahorrados por ejecución

4. Seleccione a aba **Destinatários**, que mostra as permissões e destinatários desse microserviço.

Disco limpio PREVIEW

Visión general [Código](#) [Destinatarios](#) [Configuración](#) [Licencia](#)

Ejecución de FlexxWorkspaces

	Permitir ejecución	Permitir ejecución (Individual)
L3	✓	✓
L2	✓	✓
L1	✓	✓

[Editar](#)

Ejecución por el usuario final

Ejecución por el usuario final
Deshabilitado

[Editar](#)

1. Clique no botão **Editar** no canto inferior direito, dentro da seção **Execução pelo usuário final**. Aparecerá um painel flutuante onde configurar essa execução:

Editar la ejecución por el usuario final

Ejecución por el usuario final Habilitado

Grupos de Workspaces

FC_Presales_Group

Cancelar Guardar

6. No painel, habilite a execução do microserviço por parte do usuário final e selecione um ou mais grupos de workspaces nos quais essa opção será válida. Uma vez selecionado, clique em **Salvar**.
7. Nos minutos seguintes, o novo microserviço aparecerá como uma nova opção de sistema operacional dentro da pasta **Flexxible**, no menu iniciar.

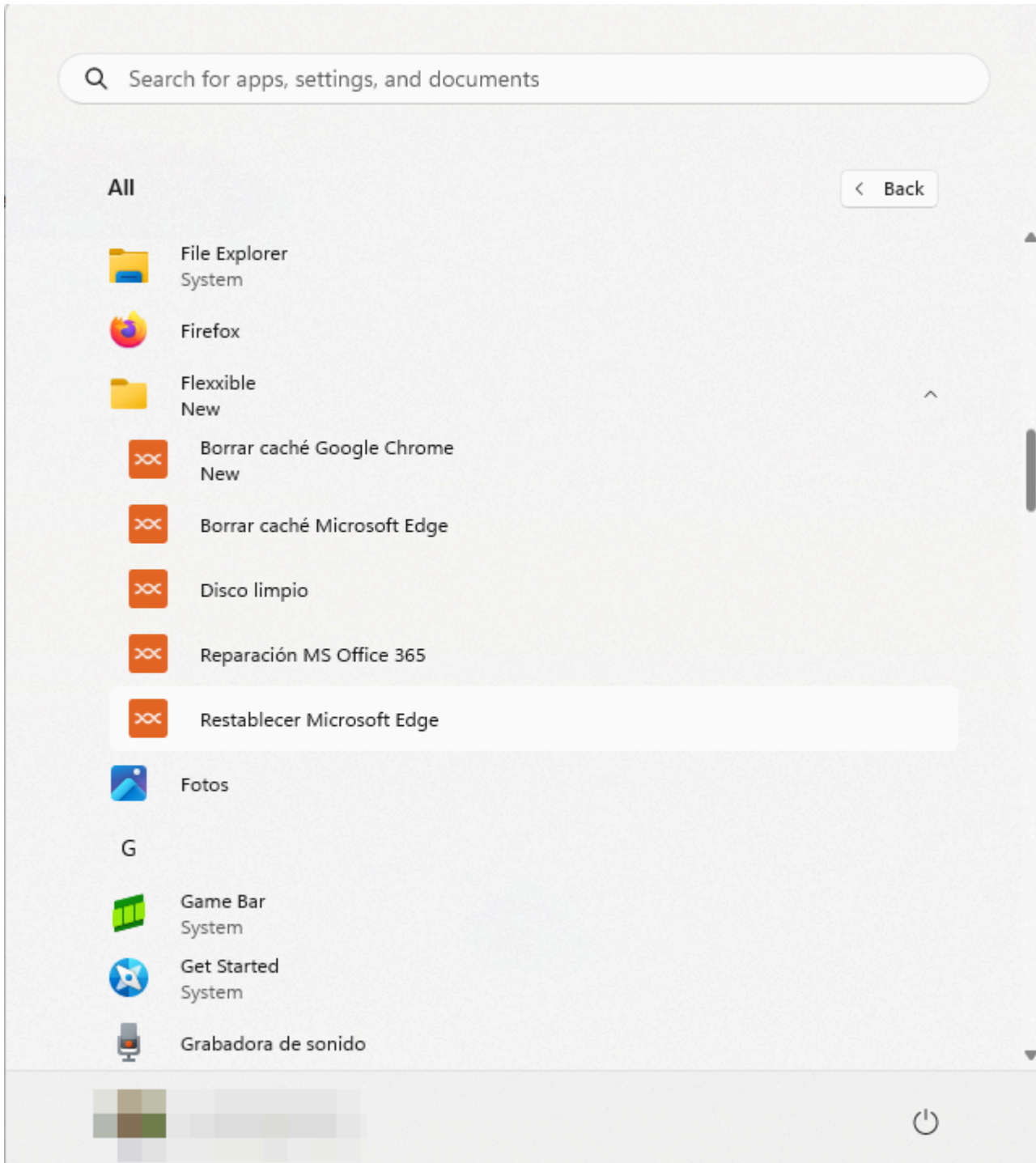

Workspaces / Workspaces

Workspaces é uma solução de entrega de suporte unificada e RMM, onde convergem diferentes ferramentas de monitoramento, gerenciamento e automação de dispositivos, assim como ferramentas de interação com os usuários. Seu acesso pode ser segmentado em níveis, o que garante a entrega de ferramentas adequadas para cada equipe técnica ou de suporte através da atribuição de funções.

Plataformas	Máquina	Último usuario	Sesiones	CPU	% de RAM	Tiempo de acti	Estado	Conexión
[Icons]	[Machine]	[User]	1	2 %	65 %	5d 17h	✓	WiFi
[Icons]	[Machine]	[User]	1	2 %	76 %	6d 8h	✓	WiFi
[Icons]	[Machine]	[User]	0	2 %	72 %	3d 13h	✓	WiFi
[Icons]	[Machine]	[User]	27	36 %	63 %	45d 5h	✓	WiFi
[Icons]	[Machine]	[User]	1	27 %	58 %	4h 23m	✓	WiFi
[Icons]	[Machine]	[User]	0	0 %	0 %			...
[Icons]	[Machine]	[User]	0	0 %	0 %			...
[Icons]	[Machine]	[User]	1	1 %	60 %	12d 17h	✓	WiFi
[Icons]	[Machine]	[User]	1	11 %	41 %	16h 10m	✓	WiFi
[Icons]	[Machine]	[User]	0	0 %	0 %			...

Workspaces está preparado para gestionar sessões de usuário de qualquer tecnologia. FlexxAgent é capaz de identificar as tecnologias de virtualização e brokering utilizadas em cada sessão.

Interface e segmentação de acesso

As funcionalidades disponíveis no Workspaces são segmentadas em três níveis, portanto o acesso a elas é feito por meio de funções. Ao clicar em qualquer nível, as opções do menu se expandem para acessar as funcionalidades específicas.

Level 1

Reúne as ferramentas para as equipes que têm contato mais direto com os usuários finais. Inclui as visualizações de Dashboard UX, Workspaces, Sessions, Connections Logs, Jobs, Alerts e Profile Storage. Funcionalidades disponíveis neste nível:

- [Panel de UX](#)
- [Workspaces](#)
- [Sessões](#)
- [Registro de conexões](#)
- [Jobs](#)
- [Alerts](#)
- [Profile storage](#)

Level 2

Oferece as ferramentas que habilitam um diagnóstico mais detalhado, como a monitoração, o filtrado de event logs, gestão de servidores e mais. Funcionalidades disponíveis neste nível:

- [Perfis de notificação de alertas](#)
- [Assinaturas de alertas](#)
- [Registro de eventos](#)
- [Notificações](#)
- [Servidores](#)
- [Localizações](#)
- [Redes](#)
- [Redes sem fio](#)

Visualizações de lista

As vistas de lista permitem filtrar e selecionar elementos nas telas de Workspaces e Sessions, entre outras, para obter listagens, como dispositivos com determinado tempo de uptime, com reinicializações pendentes por atualizações ou que não tenham sido utilizados em um determinado tempo, entre outros muitos critérios de filtragem. A partir

dos resultados, as listagens podem ser utilizadas para executar ações concretas como executar microserviços, ações de energia, assistência remota ao usuário e mais.

Plataformas	Máquina	Último usuario	Sesiones	CPU	% de RAM	Tiempo de acti	Estado	Conexión
[Icons]	[Machine]	[User]	1	2 %	65 %	5d 17h	✓	[Wi-Fi]
[Icons]	[Machine]	[User]	1	2 %	76 %	6d 8h	✓	[Wi-Fi]
[Icons]	[Machine]	[User]	0	2 %	72 %	3d 13h	✓	[Wi-Fi]
[Icons]	[Machine]	[User]	27	36 %	63 %	45d 5h	✓	[Wi-Fi]
[Icons]	[Machine]	[User]	1	27 %	58 %	4h 23m	✓	[Wi-Fi]
[Icons]	[Machine]	[User]	0	0 %	0 %			[More]
[Icons]	[Machine]	[User]	0	0 %	0 %			[More]
[Icons]	[Machine]	[User]	1	1 %	60 %	12d 17h	✓	[Wi-Fi]
[Icons]	[Machine]	[User]	1	11 %	41 %	16h 10m	✓	[Wi-Fi]
[Icons]	[Machine]	[User]	0	0 %	0 %			[More]

Além da filtragem, as vistas de lista também oferecem outras opções, como a exportação das listagens e salvar os filtros aplicados como filtros de usuário, de tal forma que no seletor de filtros se permite salvar filtros de usuário.

Opções de filtragem nas listagens

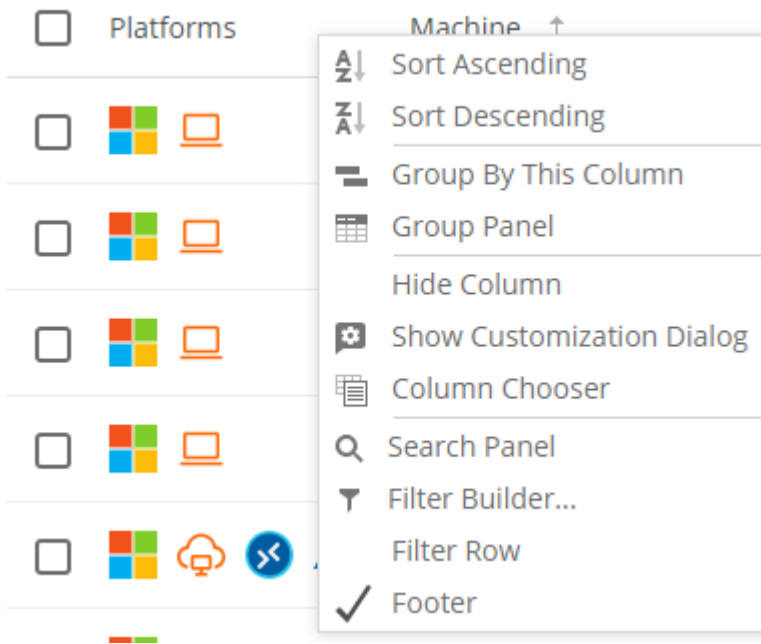

As opções de agrupamento e filtragem também estão disponíveis na linha do cabeçalho; com um clique direito no título da coluna, você pode ver as opções para ordenar a listagem:

- Ordenar e agrupar os dados.
- Esconder colunas ou adicionar outras.
- Pesquisar em todos os valores da coluna.
- Criar um filtro de coluna ou realizar um filter builder, que permite realizar buscas condicionais com funções lógicas.

Workspaces oferece múltiplas ferramentas nas vistas de lista para poder filtrar, buscar e agrupar a informação contida; estas ferramentas incluem:

- Workspaces
 - Interface e segmentação de acesso
 - Level 1
 - Level 2
 - Vistas de lista
 - Opções de filtragem nas listas
 - Ordenação e busca em coluna
 - Agrupamento por coluna

- [Column chooser](#)
- [Filter builder](#)
- [Gestão de filtros](#)
- [Operações disponíveis](#)
- [Vistas de detalhe](#)

Ordenação e busca em coluna

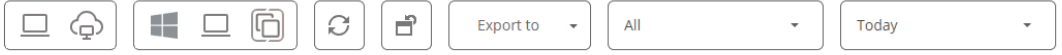

User	Start ↓	VM	Machine name	Device kind	Machine Type	Reconnection
	23/01/2024 8:11:10	85fae6fd-9341-41df-a411-fcc6e338cfca			Workspace	✓
	23/01/2024 8:10:10	011dc01f-627d-4275-a75e-2101b265c9e7			Workspace	✓
	23/01/2024 8:05:10	93d98084-7a39-4885-8ec1-edee73d434e10			Workspace	✓
	23/01/2024 8:04:27	efc56a04-ebb7-4fa8-bea1-8bdde43ddc91			Workspace	✓

Clicando sobre um dos títulos das colunas se podem ordenar os valores da mesma; com um clique direito se pode exibir o menu contextual e ativar **Filter row** para filtrar o conteúdo dessa mesma coluna dentro das opções de valor.

Agrupamento por coluna

User	Start ↓	VM	Machine name	Device kind	Machine Type	Reconnection
					Workspace	✓
					Workspace	✓
					Workspace	✓

Para agrupar os registros com base nos campos de uma coluna, deve-se clicar com o botão direito em **Group by this column**. Isso criará um grupo de registros para cada valor do campo da coluna utilizada.

Column chooser

User	Start ↓	VM	Machine name	Device kind	Machine Type	Reconnection
	23/01/2024 8:11:10	85fae6fd-9341-41df-a411-fcc6e338cfa			Workspace	✓
	23/01/2024 8:10:10	011dc01f-627d-4275-a75e-2101b265c9e7			Workspace	✓
	23/01/2024 8:05:10	93d98084-7a39-4885-8ec1-edc73d434e10			Workspace	✓
	23/01/2024 8:04:27	efc56a04-ebb7-4fa8-bea1-8bdde43ddc91			Workspace	
	23/01/2024 8:03:09	49e7e1a9-5ba0-4b73-9487-457d3fa626af			Workspace	✓
	23/01/2024 8:02:07	6a466231-d334-4609-ae1-0decc99ce60a			Workspace	✓

Clicando com o botão direito na cabeceira de qualquer coluna, se pode acessar o menu avançado e **Column chooser**. Esta opção permite modificar as colunas que aparecem na cabeceira, adicionando ou retirando títulos de colunas.

Filter builder

Start	VM	Machine name	Device kind	Machine Type	Reconnection
23/01/2024 5:32:05	309b6a9c-f474-4322-96b8-c565bafadfa7			Workspace	
22/01/2024 19:30:12	9a491ae9-32c1-49c0-8b83-c35997c92b6c			Workspace	✓
23/01/2024 8:02:07	6a466231-d334-4609-ae1-0decc99ce60a			Workspace	✓
23/01/2024 7:37:17	3916b6e3-7358-45b6-ae5c-d24ac036469b			Workspace	
23/01/2024 8:03:09	49e7e1a9-5ba0-4b73-9487-457d3fa626af			Workspace	✓
22/01/2024 13:35:07	1589953c-3517-4ab3-be7f-c19ab0e3cf16			Workspace	
23/01/2024 4:23:10	4f35cff5-6d64-4ade-9d0c-c399aedc7cc8			Workspace	✓
23/01/2024 7:58:46	37ab5ffd-891a-4012-899c-d53bd9e58563			Workspace	
23/01/2024 8:00:10	3916b6e3-7358-45b6-ae5c-d24ac036469b			Workspace	✓

Filter builder permite construir filtros por múltiplos critérios (inclusivos e exclusivos), analisar o conteúdo dos campos e aninhar consultas.

Gerenciamento de filtros

O botão **Meus filtros** permite acessar:

- Filtros incluídos por padrão: filtros incluídos por padrão com Workspaces.
- Filtros de usuário: filtros que o usuário salvou.
- Opções de gerenciamento de filtros de usuário para salvar, modificar ou excluir.
- Opção de filtragem por unidade organizacional (OU)
- Opção de filtragem por sistema operacional (SO)
- Opção de filtragem por aplicativo instalado

A seguir estão os botões que permitem:

- Restaurar a vista padrão da listagem.
- Exportar a listagem: permite exportar a listagem com todos os detalhes, em formato *.csv ou *.xlsx.
- Operações: concentra várias ações para facilitar o gerenciamento do dispositivo.

Operações disponíveis

Plataformas	Máquina	Último usuario
[Icons]	[Device Name]	[User Name]
[Icons]	[Device Name]	[User Name]
[Icons]	[Device Name]	[User Name]
[Icons]	[Device Name]	[User Name]
[Icons]	[Device Name]	[User Name]
[Icons]	[Device Name]	[User Name]
[Icons]	[Device Name]	[User Name]
[Icons]	[Device Name]	[User Name]
[Icons]	[Device Name]	[User Name]
[Icons]	[Device Name]	[User Name]

Dependendo da vista de lista de onde o botão **Operações** for ativado, será dado acesso a diferentes ações, como desligar o dispositivo, encerrar sessão do usuário ou lançar uma notificação ou assistência remota, entre outras.

Ao lado do botão de operações está o botão para executar microserviços sob demanda.

Visualizações de detalhes

Ao clicar em um item individual de uma vista de lista, serão mostradas informações detalhadas. Os dados estão organizados em blocos de informações de inventário na parte superior da tela; na parte inferior, as informações são segmentadas em abas para facilitar a navegação.

FlexX WORKSPACES All tenants ⌵ 💡 ██████████ Log Off

Search Level 1 ⌵ Session \██████████.com

Dashboard UX Workspaces Sessions **Sessions** Connection logs Jobs Alerts Profile storage Level 2 ⌵ CMDB ⌵ ⚙️ ⌵

GENERAL

User	Machine	Session type	Start date	Connected from	Connected
F██████████	fl██████████.com	Workspace	18/01/2024 9:43:12		Yes

Device kind	Session analyzer	Subscription/Broker	Pool / Catalog	Delivery group
Virtual	Running	██████████	M██████████ P██████████toria	██████████ 2- lting

Connections Profile storages Performance **Logon info** Notifications

Last logon duration

AppX Load packages	Logon Tasks
9,36 s	8,53 s
Start Layout Init	Pre-Shell
6,25 s	4,98 s
Group Policy	
4,37 s	

User logon history

Time	Duration (s)
18-Jan-24 09:43	~22
17-Jan-24 17:59	~25
17-Jan-24 07:47	~5
16-Jan-24 18:15	~5
15-Jan-24 07:38	~10
12-Jan-24 07:42	~20
12-Jan-24 07:38	~5
10-Jan-24 09:53	~28
10-Jan-24 07:55	~5
09-Jan-24 18:15	~5

Workspaces / Nível 1

Plataformas	Máquina	Último usuario	Sesiones	CPU	% de RAM	Tiempo de acti	Estado	Conexión
[Icons]	[Machine]	[User]	1	2%	65%	5d 17h	✓	[Wi-Fi]
[Icons]	[Machine]	[User]	1	2%	76%	6d 8h	✓	[Wi-Fi]
[Icons]	[Machine]	[User]	0	2%	72%	3d 13h	✓	[Wi-Fi]
[Icons]	[Machine]	[User]	27	36%	63%	45d 5h	✓	[Wi-Fi]
[Icons]	[Machine]	[User]	1	27%	58%	4h 23m	✓	[Wi-Fi]
[Icons]	[Machine]	[User]	0	0%	0%			[More]
[Icons]	[Machine]	[User]	0	0%	0%			[More]
[Icons]	[Machine]	[User]	1	1%	60%	12d 17h	✓	[Wi-Fi]
[Icons]	[Machine]	[User]	1	11%	41%	16h 10m	✓	[Wi-Fi]
[Icons]	[Machine]	[User]	0	0%	0%			[More]

Reúne as ferramentas para as equipes que têm contato mais direto com os usuários finais. Inclui as visualizações de Dashboard UX, Workspaces, Sessions, Connections Logs, Jobs, Alerts e Profile Storage.

Funcionalidades disponíveis neste nível:

- [Painel de UX](#)
- [Workspaces](#)
- [Sessões](#)
- [Registro de conexões](#)
- [Jobs](#)
- [Alerts](#)
- [Profile storage](#)

Workspaces / Nível 1 / Painel de UX

A seção Dashboard UX permite visualizar graficamente os dados mais relevantes do ambiente, desde informações de inventário, uso, localizações, monitoramento e muito mais.

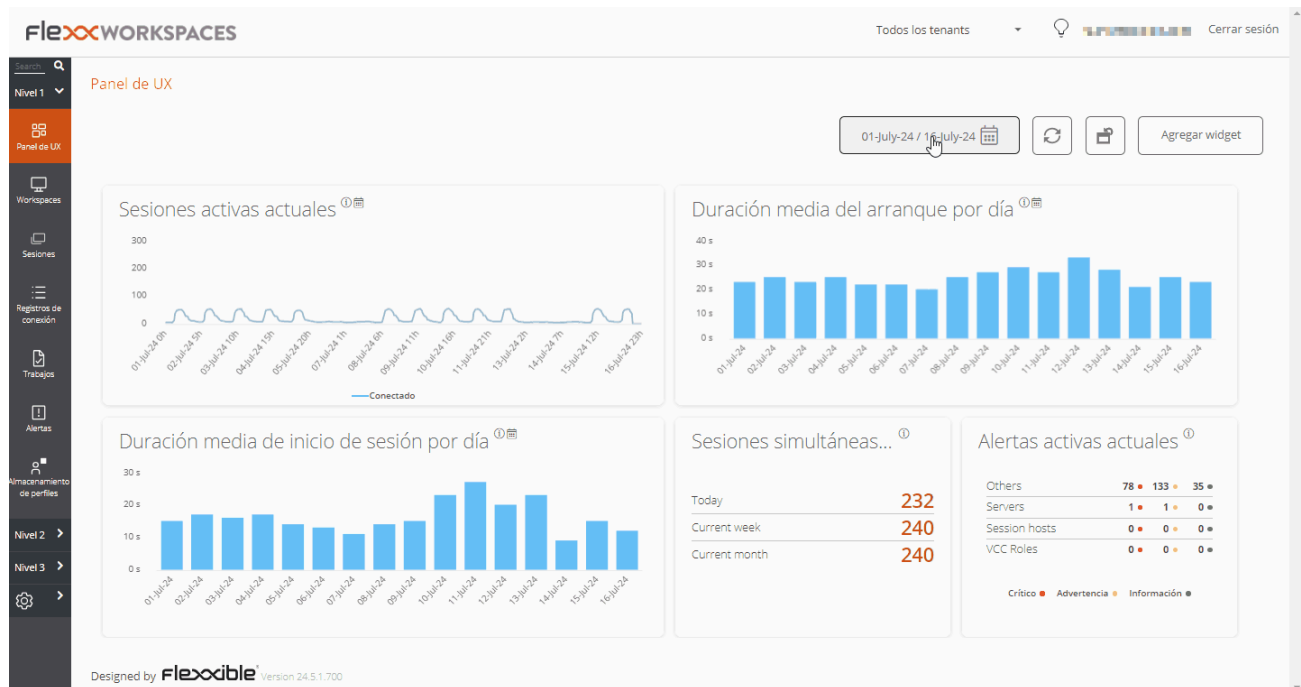

A visualização é configurável e permite segmentar os dados por organização cliente, filtrar por datas e selecionar os widgets que farão parte do dashboard. A configuração dos widgets incluídos no dashboard, bem como sua posição e tamanho, persiste entre sessões do usuário, portanto, é necessário aplicar essa configuração apenas uma vez.

Filtragem por organização

Por padrão, o seletor de organização localizado na parte superior direita da tela tem a opção **Todos os tenants** ativada, o que permite visualizar as informações agregadas de todas as organizações às quais o usuário conectado ao Workspaces tem acesso. Para visualizar os dados de apenas uma organização, ela deve ser selecionada.

Nota: este seletor só é visível quando o usuário tem acesso a mais de uma organização.

Filtragem por datas

O botão de seletor de datas permite aplicar filtros temporais aos dados do dashboard:

- Filtros predefinidos:
 - Hoje
 - Ontem
 - Últimos 7 dias
 - Últimos 30 dias
 - Este mês
 - Mês passado
- Filtros personalizados que permitem selecionar data e hora de início e fim.

Widgets

Os diferentes quadros de informação dentro do dashboard são chamados de widgets, que podem ser reposicionados, redimensionados ou diretamente removidos clicando no  que aparece ao passar o mouse sobre eles.

Widgets incluídos por padrão

Os widgets oferecidos por padrão no Workspaces são:

Sessões ativas atuais

Sessões de usuário ativas simultâneas agregadas na plataforma ao longo do tempo. Este widget mostra os dados filtrados conforme o seletor de datas.

Duração média de inicialização por dia

Média da organização do tempo de inicialização (boot) de seus dispositivos. Este widget mostra os dados filtrados conforme o seletor de datas.

Duração média de login por dia

Média da organização do tempo de login (início de sessão) de seus usuários. Este widget mostra os dados filtrados conforme o seletor de datas.

Sessões simultâneas máximas

Número máximo de sessões simultâneas na plataforma durante o último mês, a semana passada e hoje (usuários conectados e desconectados). Este widget mostra dados para um período de tempo específico. Portanto, não é filtrado conforme o seletor de datas.

Alertas ativos

Resumo de alertas ativas simultâneas relacionadas a diferentes elementos do ambiente. As informações de alertas são mostradas em verde, os avisos em amarelo e os alertas críticos em vermelho. Este widget mostra dados em tempo real. Portanto, não é filtrado conforme o seletor de datas.

Usuários inativos (últimos sete dias)

Usuários que alguma vez se conectaram a uma sessão, mas que não se conectaram durante os sete dias anteriores. Este widget mostra dados para um período de tempo específico. Portanto, não é filtrado conforme o seletor de datas.

Workspaces por ISP

Uma visão dos diferentes provedores de serviços de internet em uso pelos workspaces. Devido ao fato de serem dados em tempo real, a filtragem por datas é omitida.

Workspaces por país

Uma visualização dos diferentes países dos quais os workspaces se conectam. Devido ao fato de serem dados em tempo real, a filtragem por datas é omitida.

Número de workspaces por sistema operacional

Este widget mostra dados em tempo real. Portanto, não é filtrado conforme o seletor de datas.

Análise de versões do FlexxAgent

Uma análise das diferentes versões do FlexxAgent utilizadas pela organização e sistema operacional selecionado, portanto há um widget para cada sistema operacional suportado. Este widget mostra dados em tempo real. Portanto, não é filtrado conforme o seletor de datas.

As 5 sessões com maior duração média por usuário

As 5 maiores durações médias de sessão por usuário na plataforma ao longo do tempo. Este widget mostra os dados filtrados conforme o seletor de datas.

Capacidade atual de sessões

Mostra informações sobre o número de sessões que podem se conectar de acordo com a carga atual em ambientes AVD (Azure Virtual Desktop).

- Número de hosts de sessão: número de hosts de sessão no grupo de hosts.
- Usuários por host: número de usuários que cada host de sessão pode aceitar.
- Total de sessões: número máximo de sessões de acordo com o número de hosts de sessão e a configuração de cada um.
- Disponível: quantas novas sessões podem se conectar
- Ativo: número atual de sessões ativas
- Desconectado: número atual de sessões desconectadas
- Carga: porcentagem de carga atual do host de sessão com base no uso e disponibilidade atuais. Este widget mostra dados em tempo real. Portanto, não é filtrado conforme o seletor de datas.

Os 10 primeiros workspaces pelo total de largura de banda atualmente utilizada

Os 10 workspaces com maior largura de banda atualmente utilizada em KB/s. Este widget mostra dados em tempo real. Portanto, não é filtrado conforme o seletor de datas.

Disponibilidade atual do host de sessão

Mostra informações sobre a disponibilidade de hosts de sessão por grupo de hosts em ambientes AVD (Azure Virtual Desktop).

- Hosts de sessão: número de hosts de sessão. -Disponível: quantos hosts de sessão estão prontos para aceitar novas conexões.
- %: porcentagem de hosts de sessão que estão disponíveis.
- Sessões não permitidas: número de hosts de sessão que estão em modo de drenagem e não podem aceitar novas conexões. Este widget mostra dados em tempo real. Portanto, não é filtrado conforme o seletor de datas.

Os 10 hosts de sessão agregados com maior carga atualmente

Os 10 hosts de sessão agrupados com maior carga atualmente em ambientes AVD (Azure Virtual Desktop). Este widget mostra dados em tempo real. Portanto, não é filtrado conforme o seletor de datas.

Duração média do login por grupo ou catálogo

A duração média dos logins dos usuários no grupo (Azure Virtual Desktop) ou no catálogo (ambientes Citrix). Este widget mostra os dados filtrados conforme o seletor de datas.

Os 10 primeiros workspaces pelo total atual de sessões

Os 10 primeiros workspaces ordenados pelo número atual de sessões. Este widget mostra dados em tempo real. Portanto, não é filtrado conforme o seletor de datas.

Duração média do login por sistema operacional

A duração média dos logins dos usuários por sistema operacional. Este widget mostra os dados filtrados conforme o seletor de datas.

Os 10 alertas mais recentes

Os 10 alertas mais recentes, ordenados por gravidade. Este widget mostra dados em tempo real. Portanto, não é filtrado conforme o seletor de datas.

Primeiros 10 workspaces por RAM total utilizada atualmente

Primeiros 10 workspaces ordenados pela RAM atualmente utilizada em GB. Este widget mostra dados em tempo real. Portanto, não é filtrado conforme o seletor de datas.

Recursos atuais do AVD

O número de workspaces, grupos de hosts e grupos de aplicativos criados no Azure Virtual Desktop. Este widget mostra dados em tempo real. Portanto, não é filtrado conforme o seletor de datas.

Sessões desconectadas

Sessões de usuário desconectadas simultaneamente agregadas na plataforma ao longo do tempo. Este widget mostra os dados filtrados conforme o seletor de datas.

Workspaces por agente

Número de workspaces por agente, agrupados por broker. Este widget mostra dados em tempo real. Portanto, não é filtrado conforme o seletor de datas.

Workspaces por cidade

Uma visão das diferentes cidades a partir das quais os workspaces se conectam. Devido ao fato de serem dados em tempo real, a filtragem por datas é omitida.

Workspaces por conexão sem fio

Uma visão das diferentes conexões sem fio em uso pelos workspaces. Devido ao fato de serem dados em tempo real, a filtragem por datas é omitida.

Workspaces por endereço IP público

Uma visão dos diferentes endereços IP públicos em uso pelos workspaces. Devido ao fato de serem dados em tempo real, a filtragem por datas é omitida.

Workspaces por hipervisor

Número de workspaces por hipervisor. Este widget mostra dados em tempo real. Portanto, não é filtrado conforme o seletor de datas.

Workspaces por sistema operacional e número de compilação

Uma classificação de combinações de sistemas operacionais e números de compilação ordenadas pelo número de workspaces que utilizam cada uma. Este widget mostra os dados filtrados conforme o seletor de datas.

Workspaces / Nível 1 / Workspaces

Desde a vista de lista de Workspaces, é possível acessar a lista de dispositivos que compõem a organização. Isso permite organizar, filtrar, buscar e enviar operações aos dispositivos.

Platforms	Machine	Power state	Last user	Sessions	CPU	% RAM	Uptime	Status	Connection
[Icons]	[Machine ID]	On	[User]	1	22 %	86 %	5d 10h	Green	WiFi
[Icons]	[Machine ID]	Non reporting	[User]	0	0 %	0 %		Green	...
[Icons]	[Machine ID]	On	[User]	1	3 %	57 %	5d 23h	Green	WiFi
[Icons]	[Machine ID]	Non reporting	[User]	0	0 %	0 %		Green	...
[Icons]	[Machine ID]	Off	[User]	0	0 %	0 %		Red	...
[Icons]	[Machine ID]	On	[User]	1	3 %	82 %	2d 1h	Green	WiFi
[Icons]	[Machine ID]	On	[User]	1	1 %	66 %	2d 8h	Green	WiFi
[Icons]	[Machine ID]	On	[User]	0	1 %	33 %	5d 11h	Green	WiFi

Filtrado

As informações que aparecem na tela podem ser customizadas, adicionando ou removendo colunas de informação utilizando o **Column chooser** e salvando os filtros utilizados para consultas futuras no perfil do usuário.

Opções de filtragem do cabeçalho

Na parte superior da tela, concentram-se ferramentas, ícones para cada atributo, que permitem filtrar a lista com base nos seguintes critérios:

- Filtrado por tecnologia do dispositivo:
 - Tipo de dispositivo: físico ou virtual
 - Broker de sessões utilizado: Citrix, RDP ou desconhecido
 - Hipervisor: Hyper-V, Nutanix, vSphere, físico ou desconhecido
- Filtrado por estado do dispositivo:

- O dispositivo tem notificações ativas.
- O dispositivo está desligado.
- O dispositivo está em estado desconhecido para o broker.
- O dispositivo está em estado OK.

Uma vez selecionado um dispositivo, ou através de uma seleção múltipla, o botão **Operações** dá acesso a realizar diversas tarefas nos dispositivos como **Ações de energia e conexão** ou enviar **Notificações** aos usuários. Você pode consultar os detalhes dessas funcionalidades na seção **Ações disponíveis**.

Em **My Filters** também há opções adicionais de filtragem que permitem selecionar dispositivos conforme os aplicativos instalados neles.

Opções de filtragem da listagem

As opções de filtragem para a vista de lista estão disponíveis em [Opções de filtragem da listagem](#)

Gerenciamento de filtros

Os filtros gerados através das opções da interface podem ser salvos como filtros de usuário e são localizados junto com os filtros predefinidos na opção [Meus filtros](#)

Execução de microsserviços

A partir do botão **>-** é possível executar qualquer um dos microsserviços habilitados para a organização que tenham o contexto configurado como **Sistema**, isso permite a execução dos microsserviços com permissões administrativas nos dispositivos. As ações de habilitar, criar, modificar ou excluir microsserviços são realizadas pelo Portal.

Operações disponíveis

Dependendo da visualização a partir da qual o botão **Operações** é ativado (visualização de lista ou visualização de detalhes), diferentes ações serão acessadas.

Operações a partir da vista de lista

Na visualização de lista de Workspaces, as seguintes operações podem ser realizadas nos dispositivos selecionados.

Ações de energia e conexão

Agrupação de ações que permitem:

- Ligar: disponível apenas para dispositivos com um broker associado.
- Desligar o dispositivo.
- Reiniciar o dispositivo.
- Forçar desligamento: disponível apenas para dispositivos com um broker associado.
- Forçar reinício: disponível apenas para dispositivos com um broker associado.
- Ligar (Wake On LAN): disponível apenas para dispositivos físicos compatíveis e configurados para suportar o acionamento remoto via Wake On LAN.
- Encerrar sessão do usuário.

- Forçar encerramento da sessão do usuário.
- Desconectar a sessão do usuário.

Tags

As etiquetas são palavras-chave que podem ser atribuídas a um ou mais dispositivos que têm alguma característica em comum, com a finalidade de reconhecê-los e organizá-los para gerenciá-los de forma eficiente.

Para atribuir uma ou mais etiquetas, primeiro é necessário selecionar os dispositivos desejados e, em seguida, em **Operações**, clicar em **Adicionar**. A partir daqui, as etiquetas disponíveis, se houver, serão exibidas para que possam ser associadas ao dispositivo.

Em **Editar**, é possível alterar a etiqueta ou atribuir outra ao dispositivo. E **Remover** desassocia uma etiqueta do dispositivo.

A opção **Filter by tag**, no menu superior da visualização de lista de Workspaces, permite filtrar dispositivos pelo nome da etiqueta para que ações possam ser realizadas sobre eles simultaneamente.

FlexxAgent

Permite atualizar o agente nos dispositivos selecionados para a última versão disponível.

Manutenção (modo drenagem)

Disponível apenas para dispositivos com um broker associado, permite configurar o modo de manutenção (Citrix) ou Drenagem (AVD), que impede o início de sessão de novos usuários nos hosts configurados.

Atualizar as informações do workspace

Permite forçar a atualização dos dados dos dispositivos selecionados sob demanda, sem esperar pela atualização periódica.

Forçar a conformidade normativa

Força a avaliação de conformidade de normas no momento, permitindo avaliar a conformidade no dispositivo após realizar as correções necessárias, sem esperar pelo tempo de atualização configurado nas configurações das normas.

Forçar a atualização de campos personalizados

Força a obtenção dos campos personalizados configurados nas configurações. Esta opção permite realizar a atualização sob demanda, sem esperar pela atualização configurada nas configurações.

Administração remota

Permite executar a conexão remota da Microsoft, entregando um arquivo .rdp ou .rdg. Esta opção só está disponível para ambientes que possuam conexão às assinaturas do Azure Virtual Desktop e com a console Workspaces implantada na mesma assinatura (também requer conectividade de rede entre Workspaces e Hosts de Sessão).

Assistência remota

Permite iniciar a assistência remota a usuários no modo interativo, que requer consentimento do usuário para ver e tomar controle de sua sessão ou executar a assistência remota não assistida, que permite o acesso administrativo a dispositivos do tipo servidor ou autosserviço que não necessariamente têm um usuário do outro lado da tela.

Tipo de máquina

Permite definir o tipo de dispositivo para os dispositivos selecionados, de modo que possam ser organizados em diferentes visualizações da console. Opções disponíveis:

- **Workspace:** tipo de dispositivo físico utilizado por um usuário. É visível na seção `Workspaces`.

- **Workspace (Host de sessão de AVD):** tipo de dispositivo virtual hospedado no Azure Virtual Desktop que é utilizado por um usuário. É visível na seção `Workspaces`.
- **Servidor:** tipo de dispositivo físico ou virtual que serve a múltiplos usuários da organização ou sua infraestrutura. É visível na seção `Servers`.
- **Oculto:** permite esconder um dispositivo de todas as listas.

Notificações

Permite enviar notificações para os dispositivos selecionados. Podem ser notificações do tipo emergente ou que reservam uma faixa da tela.

Mudar grupo de reporte

Esta opção permite alterar os dispositivos selecionados de grupo de relatório. Ao realizar a alteração, a configuração do grupo de relatório de destino será aplicada, o que inclui:

- Configuração da assistência remota
- Usuários da organização com acesso e/ou visibilidade
- Política de patching associada

Se o usuário que realiza a mudança do grupo de relatório nos dispositivos tiver acesso a mais de uma organização, também poderá "mover" os dispositivos para um grupo de relatório de outra organização.

Workspaces / Nivel 1 / Workspaces / Vista de detalles

Ao clicar em um registro na lista de workspaces, acessa-se os detalhes do dispositivo. A interface é estruturada em quatro seções:

flexxWORKSPACES Todos los tenants Cerrar sesión

Workspace \

General

Nombre	Estado resumido Encendido	Estado Encendido	Versión de FlexxAgent 24.5.1.700	Estado de FlexxAgent En ejecución	Último informe de FlexxAgent 17/07/2024 12:41:09
--------	------------------------------	---------------------	-------------------------------------	--------------------------------------	---

Conexión

Subred	Dirección MAC	Cambios en la red
--------	---------------	-------------------

Sesiones

Sesiones 1	Último usuario	Conectado desde	Tiempo de conexión 17/07/2024 9:24	Dominio
---------------	----------------	-----------------	---------------------------------------	---------

Ampliado

RAM 16 GB	Núcleos 12	Dirección IP	OS Windows	Sistema operativo Microsoft Windows 11 Pro 23H2	Compilación del SO 6.3.22631.3880
Tiempo de actividad 3h 19m	Tiempo de inactividad 0 Hours	Última actualización de Windows 11/07/2024	Duración del último arranque 19 s	Reinicio pendiente No	Tipo de Windows Cliente (estación de trabajo)

- Ações disponíveis na parte superior
- Informações gerais
- Informações ampliadas
- Informações específicas segmentadas em abas na parte inferior

Rendimiento Trabajos Alertas Registro de eventos Registros de conexiones Servicios de Windows Discos **Historial de arranque** Notificaciones Seguridad Directiva de grupo (GPO) Dispositivos < >

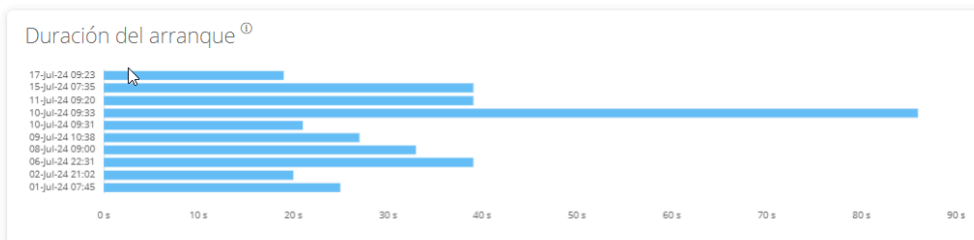

Ações disponíveis

A partir da exibição de detalhe de um dispositivo é possível realizar para o dispositivo ativo as mesmas ações que na exibição de lista, com exceção de atualizar o FlexxAgent, e algumas mais apenas disponíveis na exibição de detalhe.

Isso inclui:

- Execução de microsserviços.
- Realizar ações incluídas no botão **Operações**.

Execução de microsserviços

A partir do botão **>-** é possível executar qualquer microsserviço habilitado para a organização que tenha **Sistema** como contexto configurado. Isso permite a execução dos microsserviços com permissões administrativas nos dispositivos. As ações de habilitar, criar, modificar ou excluir microsserviços são realizadas pelo Portal.

Operações

A partir da exibição de detalhes de um dispositivo também é possível executar as mesmas **Operações** que na exibição de lista, com exceção de atualizar o FlexxAgent, além das operações **Editar**, **Registro de rastreamento do session Analyzer** e **Patching do SO**.

Editar

Esta operação permite ao usuário atribuir um código identificativo a um workspace e/ou uma descrição.

Nombre	Estado resumido	Estado	Versión de FlexxAgent	Estado de FlexxAgent	Últim
	Encendido	Encendido	24.5.3.4	En ejecución	11/0
Conexión	Subred	Dirección MAC	Cambios en la red		
			29/05/2024 13:54:20		
Sesiones	Último usuario	Conectado desde	Tiempo de conexión	Dominio	
1			11/09/2024 15:36	flexxible.com	
Red inalámbrica	Señal de red	Código			
	93 %				

O código permite associar o dispositivo a um elemento de inventário, para editá-lo deve-se clicar em **Operações** -> **Editar** -> **Código**.

O Campo **Descrição** permite adicionar texto livre como descrição ou notas ao dispositivo.

Quando o código e/ou a descrição estiverem definidos, serão visíveis no bloco de informação geral do dispositivo e será possível filtrar por esses campos nas exibições de lista.

Registro de acompanhamento do Session Analyzer

Os logs do FlexxAgent Analyzer podem ser configurados para incluir ou não informações por níveis de criticidade. A partir de **Operações** -> **Registro de rastreamento do**

session Analyzer é possível gerenciar a alteração do nível de log para o FlexxAgent Analyzer.

Esses logs são armazenados dentro do diretório `%LOCALAPPDATA%\FAAgent\Logs`.

Patching do SO

Esta opção permite gerenciar o patching do dispositivo na tela.

This screenshot is similar to the previous one, showing the FlexxWorkspaces interface. The 'Operations' menu is open, and a sub-menu is visible, highlighting 'OS Patching'. Other options in the sub-menu include 'Get pending patches', 'Get installed patches', and 'Patch OS now'.

As opções disponíveis são:

- **Obter patches pendentes:** obtém, em formato de lista, os patches disponíveis para instalação no dispositivo.
- **Obter patches instalados:** obtém, em formato de lista, os patches instalados no dispositivo.
- **Patch now:** Instala os patches pendentes no dispositivo.

Para todos os patches, obtém-se `id`, `Data de instalação/publicação`, `Severidade` e o `Título ou nome` do pacote.

Geral

O bloco de informações gerais do dispositivo contém:

- **Nome:** Hostname do dispositivo.
- **Estado:** Estado de energia (ligado - desligado).
- **Versão do FlexxAgent:** Número da versão do FlexxClient.
- **Estado do FlexxAgent:** Estado de execução do FlexxAgent (em execução - parado).
- **Data do último relatório do FlexxAgent:** Data do último relatório recebido do FlexxAgent no dispositivo.
- **Tipo de conexão:** Tipo de conexão utilizada pelo dispositivo (ethernet - sem fio).
- **Sub-rede:** Endereçamento da rede.
- **Endereço MAC:** Identificador do MAC.
- **Mudanças na rede:** Indica se o dispositivo alterou sua configuração de rede recentemente.
- **Número de sessões no dispositivo:** Número de sessões de usuário estabelecidas no dispositivo no estado `Conectada` ou `Desconectada`.
- **Último usuário:** Último usuário conectado ao dispositivo no formato domínio\conta.
- **Conectado a partir de:** Quando o dispositivo selecionado é um VDI ou similar, mostra o nome do endpoint a partir do qual se acessa o dispositivo virtual.
- **Tempo de conexão:** Data de conexão.
- **Domínio:** Domínio ao qual o dispositivo pertence.
- **OU:** Unidade organizacional do domínio em que a conta do dispositivo reside.

Ampliada

O bloco de informação ampliada do dispositivo contém:

- **RAM:** Quantidade total de RAM.
- **Núcleos:** Número de núcleos do processador.
- **Endereço IP:** Endereço IP do dispositivo.
- **OS:** Sistema operacional.
- **Sistema operacional:** Versão do sistema operacional.
- **Compilação do SO:** Número de compilação do sistema operacional.
- **Tempo de atividade:** Tempo que o workspace está em execução desde a última vez que foi iniciado ou reiniciado. É importante observar que, se a inicialização rápida (fastboot) estiver habilitada, o workspace só será desligado quando for reiniciado.
- **Tempo de inatividade:** O tempo decorrido desde que o último evento de entrada foi recebido na sessão do usuário. Mostra 0 se o usuário está utilizando de forma efetiva qualquer dispositivo de entrada conectado ao workspace.
- **Última atualização do Windows:** Data da última aplicação de patches.
- **Duração do último arranque:** Duração do arranque (boot) do último início.
- **Reinício pendente:** Determina se o dispositivo tem um reinício pendente para aplicar atualizações.

Abas

As abas na parte inferior mostram informações específicas agrupadas. Incluem-se as seguintes:

- Vista de detalhe
 - Ações disponíveis
 - Execução de microserviços
 - Operações
 - Editar
 - Registro de acompanhamento do Session Analyzer
 - Geral

- [Ampliada](#)
- [Abas](#)
 - [Sessões](#)
 - [Desempenho](#)
 - [Trabalhos](#)
 - [Alertas](#)
 - [Registro de eventos](#)
 - [Registro de conexões](#)
 - [Serviços do Windows](#)
 - [Discos](#)
 - [Histórico de inicialização](#)
 - [Notificações](#)
 - [Segurança](#)
 - [Conformidade](#)
 - [Diretiva de grupo \(GPO\)](#)
 - [Dispositivos PnP](#)

Sessões

Esta aba oferece uma vista de lista para as sessões de usuário estabelecidas no dispositivo, podendo estar ativas ou inativas (usuário desconectado).

Sessions Performance Jobs Alerts Event log Connection logs Windows services Disks Boot history Notifications Security Compliance Group Policy (GPO) PnP Devices

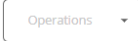
<input type="checkbox"/>	USER	Session type	Id	Connection state	Start Date	CPU	RAM	RTT	Status
<input type="checkbox"/>		Workspace	1	Active	15/07/2024 17:13:55	0 %	2,15 GB	31 ms	

Count=1

Desempenho

Essa aba agrupa gráficos dos principais contadores de desempenho nas últimas duas horas.

Para obtener información más detallada, haz clic en [aquí](#) o visita el portal de Session Analyzer.

Estão incluídos gráficos para:

- **CPU:** Porcentagem de uso do processador.
- **Memória:** Quantidade de memória utilizada e disponível.
- **Uso da largura de banda:** Quantidade de tráfego de entrada e saída.
- **UID:** O atraso de entrada do usuário refere-se ao lapso de tempo entre o momento em que um usuário realiza uma ação, como clicar em um botão do mouse ou pressionar uma tecla, e o momento em que a resposta correspondente é exibida na tela ou executada.
- **Sinal de conexão:** Quando o dispositivo se conecta por algum método sem fio, porcentagem de recepção do sinal.

Na parte superior da aba, um link permite acessar diretamente a visualização de diagnóstico para o dispositivo ativo no Analyzer.

Trabalhos

Rendimiento **Trabajos** Alertas Registro de eventos Registros de conexiones Servicios de Windows Discos Historial de arranque Notificaciones Seguridad Directiva de grupo (GPO) Dispositivos < >

📄 📄

Información	Estado	Hora de inicio	Hora de finalización	Propietario
Request Remote Assistance session for user [Redacted]	Finalizado	08/07/2024 12:40:51	08/07/2024 12:41:00	[Redacted]
[Redacted]	Finalizado	25/06/2024 11:48:17	25/06/2024 11:48:32	[Redacted]
Request Remote Assistance session for user [Redacted]	Finalizado	17/06/2024 17:23:33	17/06/2024 17:23:38	[Redacted]
[Redacted]	Finalizado	17/06/2024 16:58:22	17/06/2024 16:58:29	[Redacted]

Todas as ações realizadas a partir do Workspaces em um ou mais dispositivos são auditadas na fila de trabalhos. Essa aba permite consultar os trabalhos realizados para o dispositivo ativo, sem necessidade de ir até a seção de trabalhos.

Alertas

Sesiones Rendimiento Trabajos **Alertas** Registro de eventos Registros de conexiones Servicios de Windows Discos Historial de arranque Notificaciones Directiva de grupo (GPO) Dispositivos < >

📄 📄

Información	Estado	Fecha de inicio	Fecha de notificación	Gravedad
Workspace with 1 Plug and play errors	Active	17/06/2024 20:52:32	17/06/2024 20:52:32	Advertencia

Esta aba muestra una lista con todos los alertas activos, cuando houver, para o dispositivo ativo. Cuando um dispositivo tem um alerta ativo, adicionalmente é exibida uma mensagem na parte superior da tela.

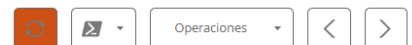

Alertas activas:
- [Warning] Workspaces con errores plug and play: Workspace with 1 Plug and play errors

General

Registro de eventos

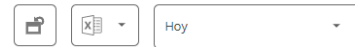

La recopilación de datos del registro de eventos está habilitada. Tipos de eventos: Error y Crítico, Frecuencia: 10 minutos. [Haz clic aquí para revisar la configuración.](#)

Date ↑	Nivel	Origen	Id. de evento	Mensaje
17/07/2024 6:31:00	! Error	Service Control Manager	7011	Se agotó el tiempo de espera (30000 ms) para la respuesta de transacción del servicio WSearch. This event happened 2 times during the last 15 minutes
17/07/2024 6:39:02	! Error	Service Control Manager	7000	El servicio Adaptador de rendimiento de WMI no pudo iniciarse debido al siguiente error: El servicio no respondió a tiempo a la solicitud de inicio o de control.
17/07/2024 6:39:02	! Error	Service Control Manager	7009	Se agotó el tiempo de espera (30000 ms) para la conexión con el servicio Adaptador de rendimiento de WMI.

Esta aba apresenta informações sobre os eventos de log presentes no dispositivo; por padrão, filtra os erros e mostra apenas aqueles erros com severidade **Erro** ou **Crítico**, obtidos do dispositivo em intervalos de 10 minutos.

Por meio das opções disponíveis nas configurações, é permitido modificar o tempo de amostragem ou incluir eventos específicos através do seu ID.

Registro de conexões

<input type="checkbox"/> Inicio ↓	Fin	Account Name With Domain	Tipo de sesión	Id. de conexión	Reconexión
<input type="checkbox"/> 17/07/2024 14:41:10			Workspace	16	✓
<input type="checkbox"/> 17/07/2024 13:27:11	17/07/2024 14:33:20		Workspace	15	✓
<input type="checkbox"/> 17/07/2024 11:36:11	17/07/2024 13:22:10		Workspace	14	✓
<input type="checkbox"/> 17/07/2024 9:13:09	17/07/2024 11:04:11		Workspace	13	✓

Esta aba contém informações das conexões ao dispositivo, ou seja, cada vez que um usuário inicia ou reconecta uma sessão desconectada.

A data de fim da sessão só é informada para as sessões desconectadas ou fechadas, enquanto a sessão permanecer ativa a data de fim de sessão permanecerá vazia.

Serviços do Windows

Sessions Performance Jobs Alerts Event log Connection logs **Windows services** Disks Boot history Notifications EDR Compliance Group Policy (GPO) PnP

Display name ↑	Status	Startup type	Log on as	Service operation
Actualizador de zona horaria automática	Stopped	Disabled	NT AUTHORITY\LocalService	Start Service Stop Service Restart service
Administración de aplicaciones	Stopped	Manual	LocalSystem	No

Esta aba permite visualizar o estado dos serviços e executar operações de início, reinício ou parada dos serviços do Windows.

Discos

Sesiones Rendimiento Trabajos Alerts Registro de eventos Registros de conexiones Servicios de Windows **Discos** Historial de arranque Notificaciones Directiva de grupo (GPO) Dispositivos

ID de dispositivo	Nombre ↓	Etiqueta de volumen	Tamaño total	% Utilizado	OS	Partición	Tamaño del disco físico
\\.\PHYSICALDRIVE0	C:	Windows-SSD	486.109 MB	35 %	✓	Disco #0, partición #1	MB
\\.\PHYSICALDRIVE0			2.000 MB	0 %		Disco #0, partición #2	MB
\\.\PHYSICALDRIVE0			260 MB	0 %		Disco #0, partición #0	MB

Essa aba oferece uma visualização em lista com todas as partições presentes em todos os discos identificados no sistema, bem como estatísticas de sua capacidade e níveis de ocupação.

Histórico de inicialização

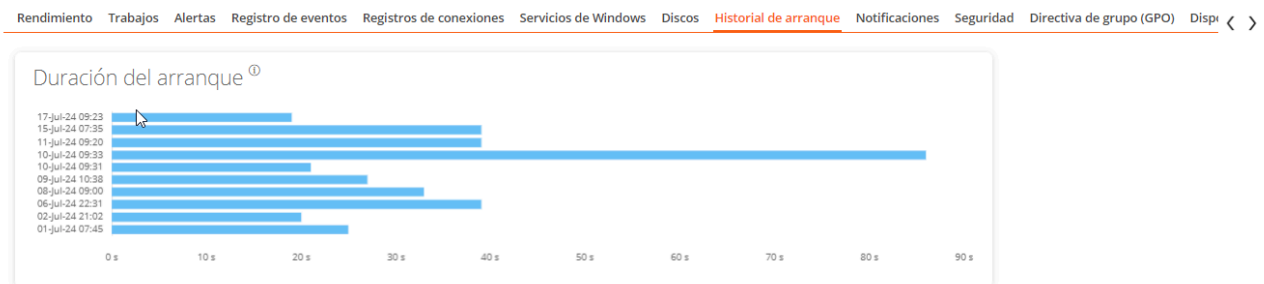

Esta aba permite visualizar um gráfico de registros históricos do tempo gasto na inicialização (boot) do dispositivo.

Notificações

Sesiones Rendimiento Trabajos Alertas Registro de eventos Registros de conexiones Servicios de Windows Discos Historial de arranque **Notificaciones** Seguridad Directiva de grupo (GPI) < >

Active & scheduled

Gravedad	Fecha de inicio	Solicitar aceptación	Mensaje
Mantenimiento	17/07/2024 16:28:00	✓	Se realizarán tareas de mantenimiento en los servidores de ficheros a partir de las 17hs, por favor guarda los cambios pendientes y cierra los archivos abiertos, de otra forma, se perderán los cambios no guardados.

Permite ver se o dispositivo tem alguma notificação ativa e sua configuração. Quando há notificações ativas, adicionalmente é exibido um aviso na parte superior da página.

Segurança

FlexxAgent detectará se um dispositivo tem CrowdStrike Falcon instalado e mostrará as informações na aba **EDR** da visualização de detalhes do dispositivo. Lá é possível verificar a versão instalada, o estado correto ou incorreto da execução, assim como o uso de recursos de CPU e memória que este faz.

Sessions Performance Jobs Alerts Event log Connection logs Windows services Disks Boot history **Notifications** **EDR** Compliance Group Policy (GPO) PnP Devices

EDR ⓘ CrowdStrike status
CrowdStrike (7.06.17807.0) ✓ Installed and working

CPU ⓘ

Memory ⓘ

Detections

<input type="checkbox"/>	Severity	Created	Username	Status	Displayname	Description	Cmdline ↑
<input type="checkbox"/>	High	13/02/2024 12:35:17		Active	ProcAccessLsass	An unusual process accessed lsass. This might indicate an attempt to dump credentials. Investigate t	"C:\Users\j.../SpecialRun 14001bb98 17576
<input type="checkbox"/>	High	19/01/2024 11:16:49		Active	ProcAccessLsass	An unusual process accessed lsass. This might indicate an attempt to dump credentials. Investigate t	"C:\Users\j.../SpecialRun 14001bb98 24036

Count=2

Se, além disso, desejar capturar as detecções para exibi-las no Workspaces, é necessário configurar os dados de acesso via API para a instância do CrowdStrike Falcon na seção **CrowdStrike** da seção **Level 3** -> **Messaging service (IoT Hub)**.

Conformidade

Sesiones Rendimiento Trabajos Alertas Registro de eventos Registros de conexiones Servicios de Windows Discos Historial de arranque Notificaciones Seguridad **Conformidad** Directi < >

Conformidad
Cumple con la normativa

Última ejecución
21/07/2024 12:29

Microservicio
Compliance Test

Permite ver o estado da política de conformidade configurada para o dispositivo ativo. Nas ações disponíveis na parte superior, acessando o botão **Operações** há a ação **Forçar o cumprimento da norma** para atualizar este campo sob demanda.

Diretiva de grupo (GPO)

Rendimiento Trabajos Alertas Registro de eventos Registros de conexiones Servicios de Windows Discos Historial de arranque Notificaciones Seguridad **Directiva de grupo (GPO)** Dispi < >

Nota: El intervalo de actualización de la información de GPO es de 10 minutos.

Tipo ↑	Nombre para mostrar ↑	Hora de última aplicación
		17/07/2024 16:04
		17/07/2024 16:04
		17/07/2024 16:04

Essa aba mostra informações das políticas de grupo aplicadas no dispositivo ativo. Permite visualizar os nomes das políticas como a hora da verificação.

Dispositivos PnP

Essa aba permite visualizar na parte superior os dispositivos PnP que estão em estado de erro, que pode ser devido ao mau funcionamento do hardware ou do driver ou a uma configuração incorreta do dispositivo ou do driver.

Device manager entries with error state

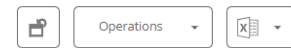
FlexAgent last PnP devices update
17/07/2024 15:03:44

<input type="checkbox"/> Name ↓	Detection date	Class	Device ID
<input type="checkbox"/> Cisco AnyConnect Virtual Miniport Adapter for Windows x64	27/11/2023 13:51:47	Net	ROOT\NET\0000

Count=1

< 1 >

Page size 20

PnP events

<input type="checkbox"/> Action	Date ↓	User	Caption	Device ID
<input type="checkbox"/> Plugged in	17/07/2024 16:01:37	[REDACTED]	Generic PnP Monitor	DISPLAY\CTX0466\2&123C1CA0&0&UID1
<input type="checkbox"/> Unplugged	17/07/2024 14:40:22	[REDACTED]	Generic PnP Monitor	DISPLAY\CTX0466\2&123C1CA0&0&UID1

Na parte inferior da aba são registrados todos os eventos PnP. Cada vez que um dispositivo periférico é conectado ou desconectado, é gerado um registro nesta tabela com as informações do dispositivo.

Workspaces / Nível 1 / Workspaces / Assistência remota

O Workspaces inclui, graças à parceria com AnyDesk, ferramentas de assistência remota que permitem visualizar e tomar o controle da sessão do usuário.

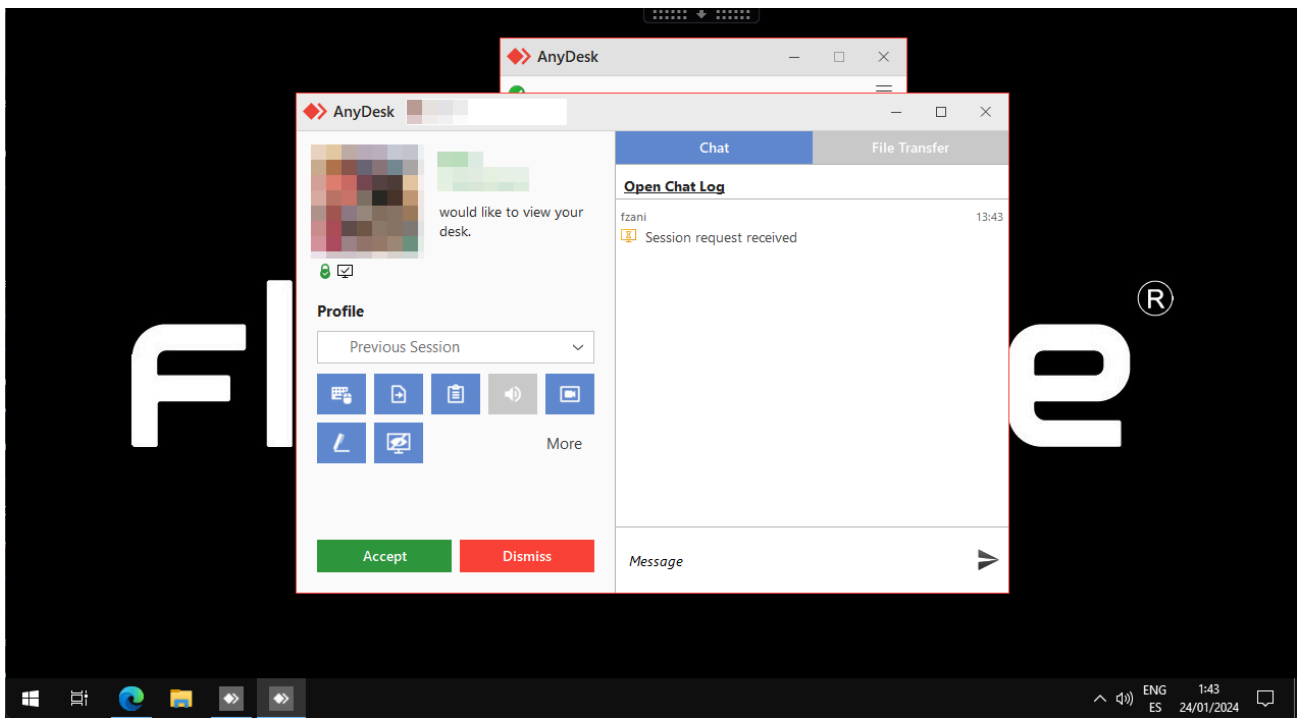

A assistência remota é compatível com sessões de todos os tipos, como usuários em dispositivos físicos, em VDIs, desktops compartilhados e até em ambientes de aplicativos virtualizados. E dá suporte a sistemas operacionais como Windows, Linux (incluindo ChromeOS) e Mac.

A assistência remota do Workspaces está projetada para cobrir dispositivos de usuário final, bem como dispositivos que não têm um usuário em frente, como servidores ou dispositivos tipo quiosque de atendimento ao cliente.

Workspaces incorpora uma melhoria importante que permite ao operador de suporte gerenciar todos os aplicativos que o usuário vê, incluindo aqueles que requerem elevação de permissões, que são lançados com 'Executar como administrador' ou que são executados sob Controle de Conta de Usuário (UAC). Além disso, estão ativas todas as funcionalidades do AnyDesk para gravar a sessão, transferência de arquivos e chat.

Principais funções

Existem duas opções para a assistência remota:

- Assistência remota interativa: direcionada a usuários finais. Requer o consentimento do usuário.
- Assistência remota não supervisionada: permite o acesso não supervisionado aos equipamentos técnicos.

Também estão incluídas as ferramentas Flexxible, que permitem ativar ferramentas administrativas na assistência remota.

Ativação

A ativação da assistência remota, bem como a configuração de opções que estarão disponíveis para um dispositivo, é realizada na configuração do grupo de relatórios do qual esse dispositivo faz parte, no [Portal](#).

Embora a assistência remota use a tecnologia AnyDesk, não há geração de tráfego dos dispositivos para seus servidores, o que permite que funcione mesmo em redes que filtram o tráfego para os servidores AnyDesk.

A assistência remota pode ser configurada para permitir o acesso interativo ou desassistido.

Requisitos

Para funcionar adequadamente, a assistência remota requer conectividade dos dispositivos para ra.flexxible.com, através da porta TCP 443.

Considerações adicionais

Quando o operador baixar o arquivo de assistência remota do Workspaces, ele gerará os seguintes processos:

- FlxRA_XXXX: o arquivo que é baixado da web
- FlexibleRemoteAssistance_XXXX: é o processo responsável por iniciar a conexão de assistência remota.

No dispositivo do usuário será gerado um processo AnyDesk.exe que é executado automaticamente ao solicitar a assistência remota.

Name	PID	Status	User name	CPU	Memory (ac...)	Command line
dwm.exe	8	Running	DWM-1	02	136.920 K	"dwm.exe"
encsvc.exe	4724	Running	LOCAL SE...	00	844 K	"C:\Program Files\Citrix"
explorer.exe	10056	Running		01	103.976 K	C:\Windows\Explorer.Ex
FlexAgent.exe	23668	Running	SYSTEM	00	143.328 K	"C:\Program Files\Flexi
FlexibleRemoteAssistance.exe	23712	Running		00	21.732 K	"C:\Users\ \App
FlexibleRemoteAssistance.exe	12968	Running		00	19.716 K	"C:\Users\ \App
FlexibleRemoteAssistance.exe	16732	Running		00	53.584 K	"C:\Users\ \App
FlxRA	15104	Running		00	34.028 K	"C:\Users\ \Dow
fontdrvhost.exe	1628	Running	UMFD-0	00	76 K	"fontdrvhost.exe"
GfxMgr.exe	1916	Running	SYSTEM	00	616 K	"C:\Program Files\Citrix"
Greenshot.exe	12356	Running		00	20.776 K	"C:\Program Files\Greer
iusched.exe	14616	Running		00	28 K	"C:\Program Files (x86)\

Assistência remota interativa

Para minimizar a superfície de ataque, a exploração de vulnerabilidades e manter a segurança do dispositivo, o FlexxAgent não instala nenhum software adicional, de modo que não há nenhum serviço ou processo 'à escuta' de conexões de entrada. Somente o processo AnyDesk é executado (sem instalação) em tempo real e quando solicitado a partir do Workspaces.

A assistência remota possibilita que o pessoal de suporte acesse a sessão do usuário para ver o que está acontecendo na sua tela ou assumir o controle de forma simples. É acessível tanto da vista **Sessions** quanto de **Workspaces** e pode ser executado a partir do botão **Operations** no canto superior direito da interface.

Operations -> **Remote assistance** -> **Start remote assistance**

No momento em que o operador lança a solicitação de **Iniciar assistência remota**, o FlexxAgent lança um processo do AnyDesk (com as permissões do usuário) no dispositivo e notifica o usuário com o ID da sessão.

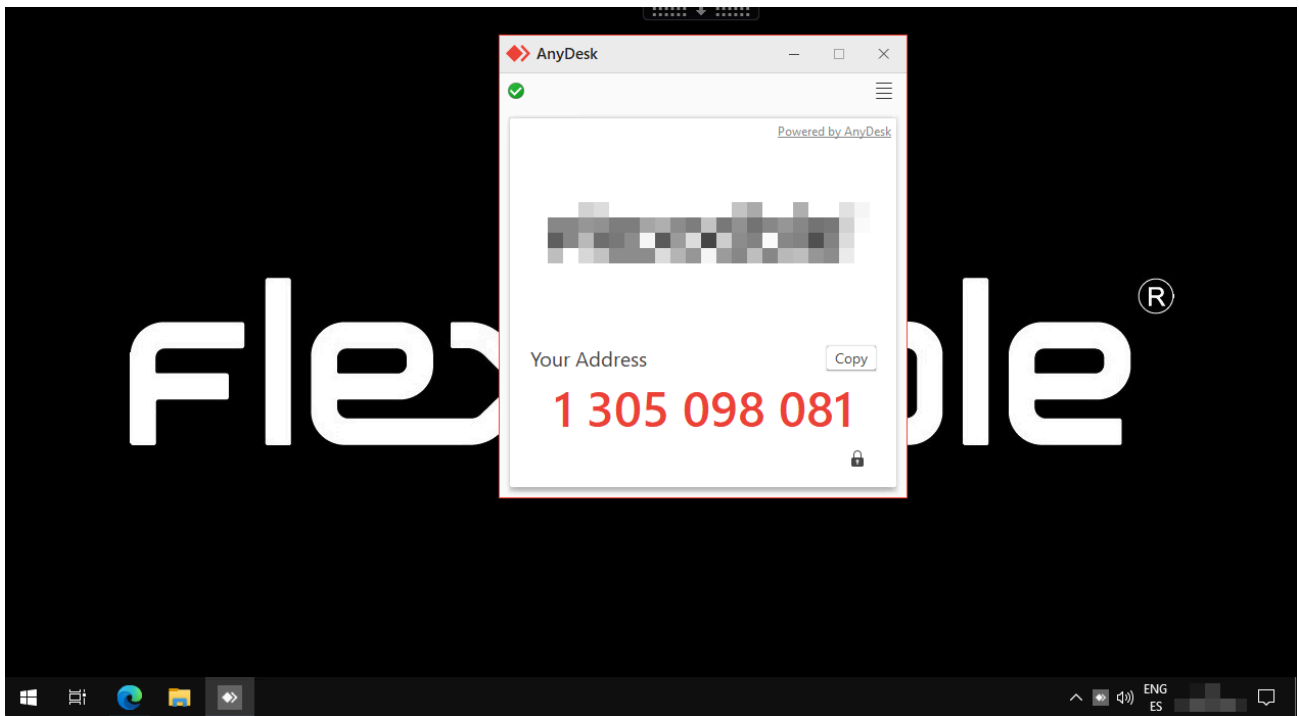

Do lado do suporte, é exibido um aplicativo para acessar a sessão do usuário, que pode ser baixado clicando em `Download` na janela de assistência remota em `Workspaces`. Depois de baixado, esse aplicativo deve ser executado para que a solicitação de consentimento do usuário seja lançada.

Nota: Uma vez baixado o aplicativo de acesso à sessão de assistência remota, expirará em 15 minutos e não permitirá acessar a sessão.

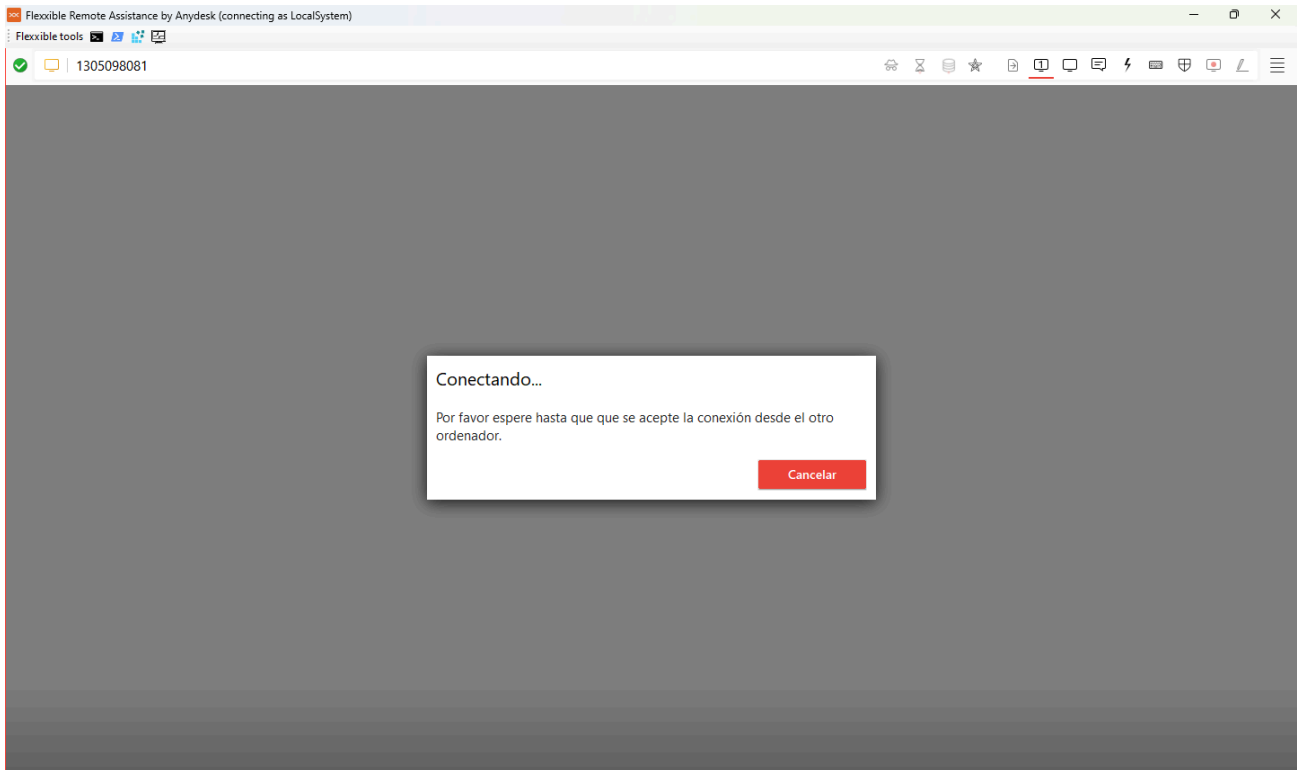

Deve-se aguardar a obtenção do consentimento do usuário:

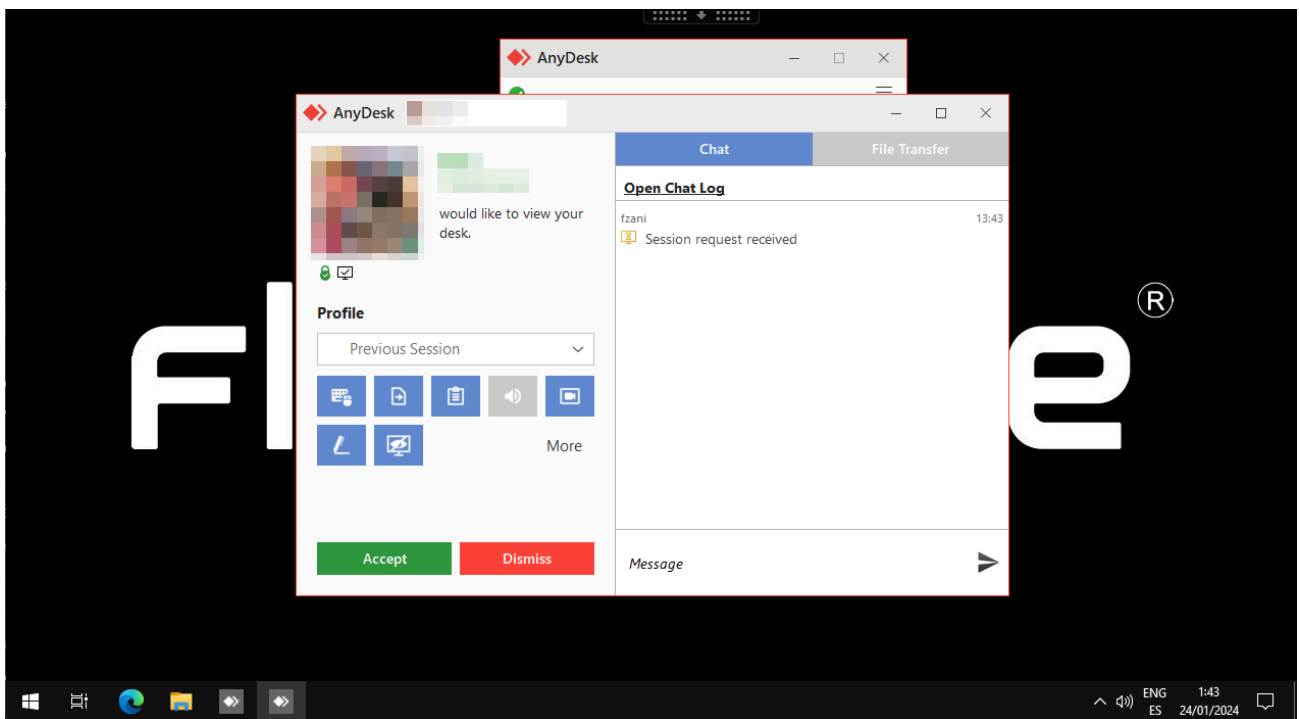

A partir da aceitação da assistência remota, o pessoal de suporte já pode obter o controle da sessão.

O binário do AnyDesk só estará presente no filesystem do dispositivo quando a assistência remota for solicitada e será executado com as permissões do usuário, sem instalação, e permanecerá ativo pelo tempo que durar a sessão de assistência remota. Finalizada a sessão, o processo será interrompido e o binário removido do filesystem.

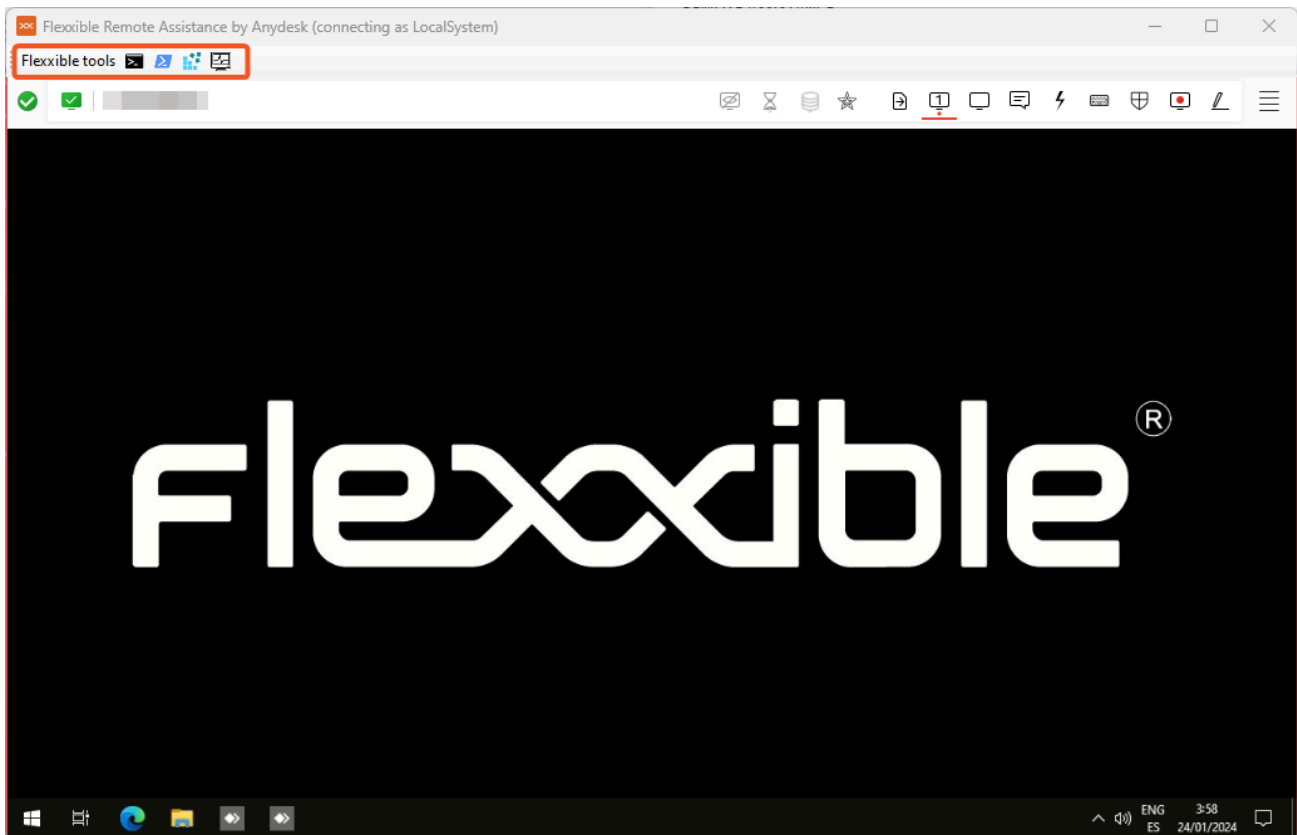

Importante: O fato de que o binário do Anydesk seja executado sem permissões administrativas não impede o acesso às ferramentas administrativas necessárias para a entrega de suporte. Estas são oferecidas para a assistência remota dentro do menu Flexible tools no canto superior esquerdo da janela de assistência remota.

Assistência remota desassistida

A assistência remota desatendida permite acessar dispositivos do tipo servidor ou quiosque de autoatendimento, onde não há um usuário específico trabalhando.

Para acessar o dispositivo de forma desassistida, deve-se executar a seguinte ação:

Operations -> Remote assistance -> Start unattended remote assistance

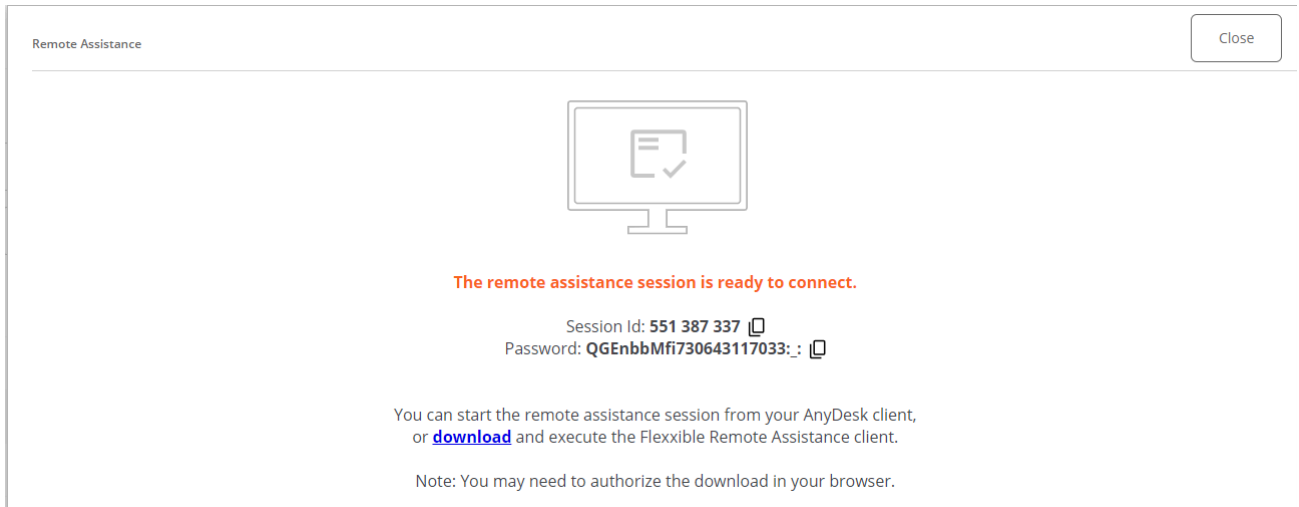

Quando o operador realiza esta ação, o Workspaces envia a ordem ao FlexxAgent de instalar um serviço personalizado do AnyDesk, iniciá-lo, configurar uma senha de acesso e informar na console ao operador que a sessão já está acessível com seus respectivos dados de autenticação:

- Session ID: é o identificador da sessão.
- Password: é uma senha dinâmica que se regenera em cada sessão, não é recomendada armazená-la.
- Download do aplicativo de acesso à assistência remota para o operador: miniaplicativo que permite acessar a sessão por 15 minutos. Se o acesso não for realizado após esse tempo, expirará e não permitirá assumir o controle do dispositivo.

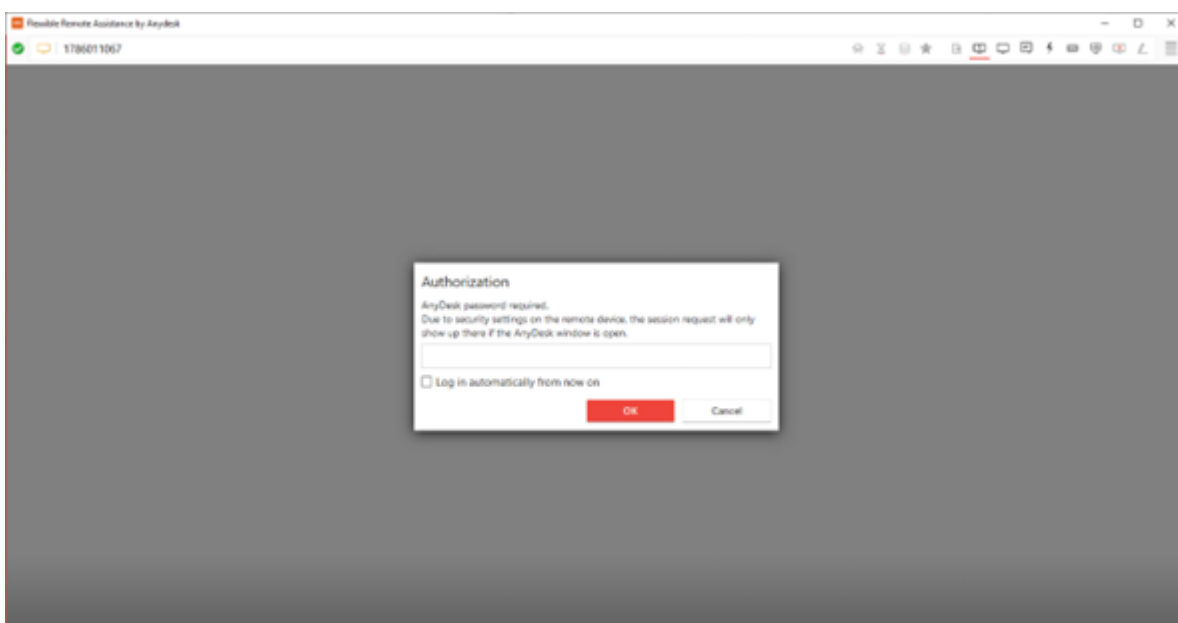

Uma vez iniciada a aplicação de acesso pelo operador de suporte, será necessário inserir a senha da sessão para tomar o controle do dispositivo.

Assim que a sessão for interrompida ao fechar o binário de assistência remota, o serviço permanecerá em funcionamento por 15 minutos antes de ser desinstalado automaticamente, impedindo o acesso ao dispositivo até que a ação `Operations` -> `Remote assistance` -> `Start unattended remote assistance` seja executada novamente.

Nota: 15 minutos após o término da conexão de assistência remota desassistida, não será mais possível reutilizar os mesmos dados de autenticação ou o binário de acesso. O serviço personalizado do AnyDesk será desinstalado do dispositivo e a senha da sessão expirará.

Este mecanismo oferece acesso desassistido sob demanda e preserva a segurança dos dispositivos ao não ter serviços "escutando" em momentos que não são necessários.

Ferramentas Flexxible

Como o binário do AnyDesk é executado com o nível de permissões do usuário, pode acontecer que o usuário não seja o administrador local do dispositivo. Para cobrir esses casos, foram incorporadas as `ferramentas Flexxible`.

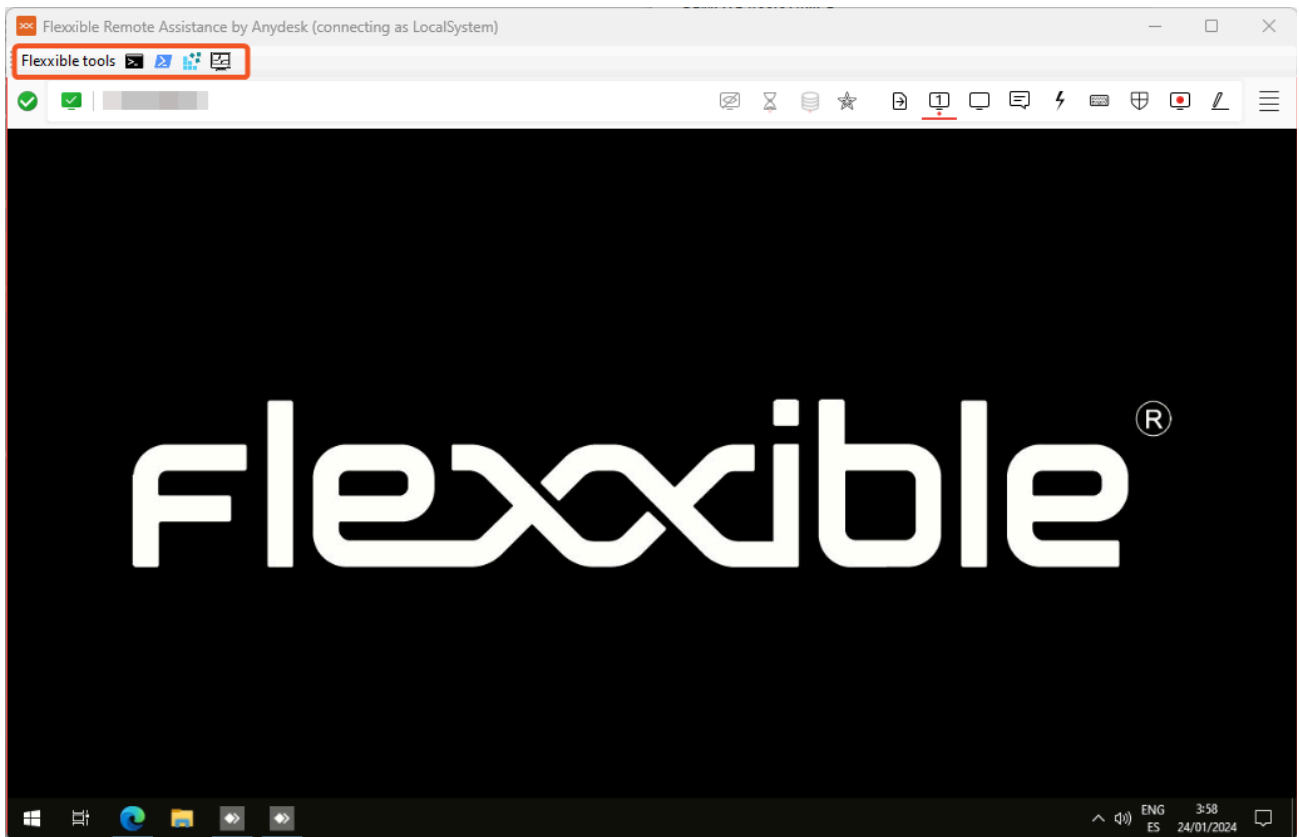

Trata-se de uma série de funções incorporadas ao aplicativo de suporte remoto às quais se pode acessar a partir do canto superior esquerdo da interface.

Essas ferramentas podem ser executadas com permissões administrativas de:

- CMD
- PowerShell
- Editor do Registro
- Gerenciador de Tarefas

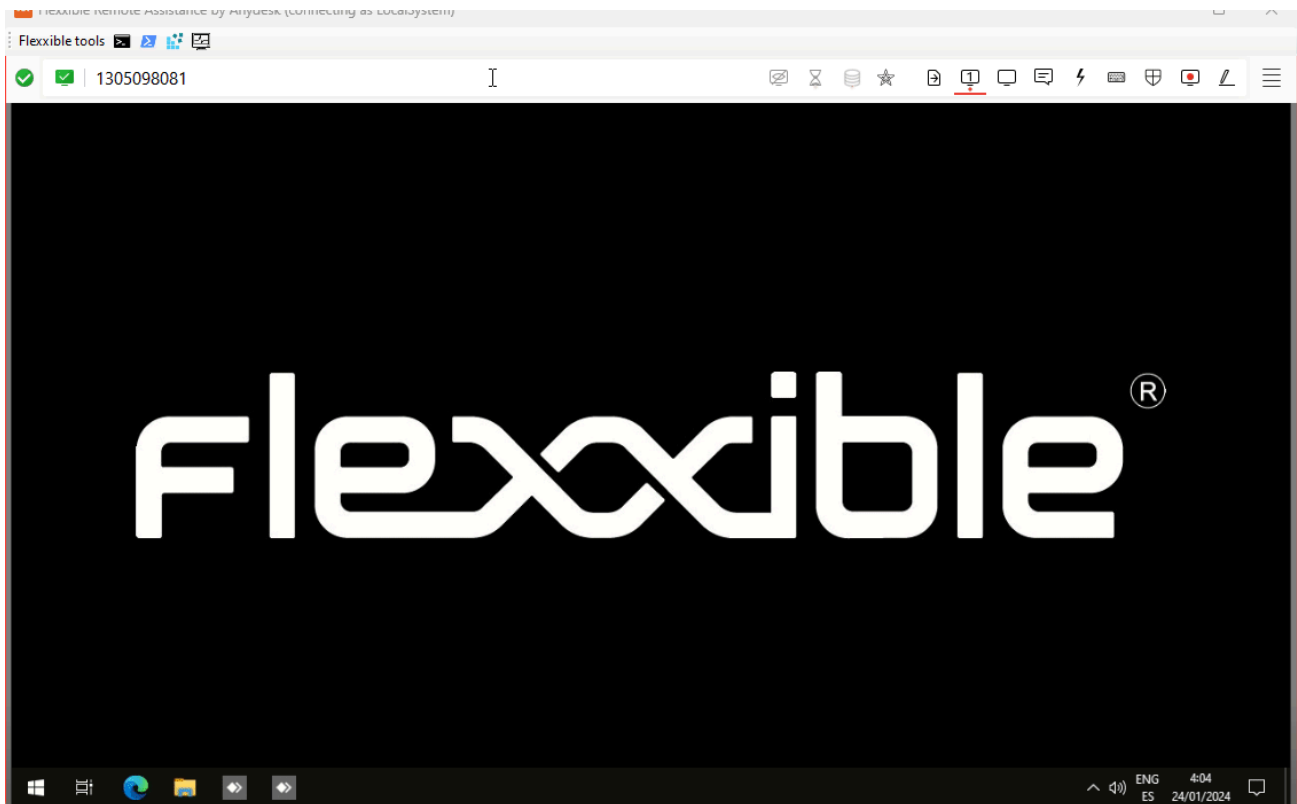

Si el usuario tiene permisos en Portal, las Flexible Tools pueden activarse para usuarios por rol, esto puede hacerse por dos vías:

- Desde `Portal->Configuración->Productos`: en el listado de productos, para cada producto hay un botón `Configuración del agente` que permite aplicar el cambio para todos los grupos de reporte.
- Desde `Portal->Configuración->Grupos de reporte`: permite activar o desactivar la funcionalidad para SOLO uno o varios grupos de reporte.

Workspaces / Nível 1 / Sessões

A vista de lista **Sessões** permite organizar, filtrar, buscar e enviar operações para as sessões de usuário ativas.

	Tipo de dispositivo	Máquina	Usuario	Estado de conexión	Fecha de inicio	CPU	RAM	RTT
<input type="checkbox"/>				Activo	17/07/2024 17:31:26	0 %	0,96 GB	0 ms
<input type="checkbox"/>				Activo	17/07/2024 17:19:20	0 %	1,62 GB	0 ms
<input type="checkbox"/>				Activo	17/07/2024 17:11:20	0 %	1,54 GB	0 ms
<input type="checkbox"/>				Activo	17/07/2024 17:10:59	0 %	0,27 GB	0 ms
<input type="checkbox"/>				Activo	17/07/2024 16:51:11	2 %	1,76 GB	0 ms
<input type="checkbox"/>				Activo	17/07/2024 16:29:18	0 %	1,57 GB	0 ms
<input type="checkbox"/>				Activo	17/07/2024 16:02:11	6 %	2,13 GB	0 ms
<input type="checkbox"/>				Activo	17/07/2024 15:52:17	1 %	0,88 GB	0 ms
<input type="checkbox"/>				Activo	17/07/2024 15:42:14	1 %	6,31 GB	0 ms
<input type="checkbox"/>				Activo	17/07/2024 15:17:24	1 %	1,65 GB	0 ms

As informações que aparecem na tela podem ser customizadas, adicionando ou removendo colunas de informação utilizando o **Column chooser** e salvando os filtros utilizados para consultas futuras no perfil do usuário.

Opções de filtragem do cabeçalho

Na área superior direita da tela, você encontra ferramentas, ícones para cada atributo que, ao serem clicados, permitem filtrar a lista com base nos seguintes critérios:

- Tipo de dispositivo da sessão: Físico ou virtual.
- Broker de sessões utilizado: Citrix, RDP ou desconhecido.
- Hipervisor: Hyper-V, Nutanix, vSphere, físico ou desconhecido.

Uma vez selecionada a sessão, ou através de uma seleção múltipla, o botão **Operations** dá acesso a realizar diversas tarefas de gerenciamento das sessões como **Power and**

`connection actions` ou enviar `Notifications` aos usuários. Você pode consultar os detalhes dessas funcionalidades na seção [Ações em dispositivos](#).

Opções de filtragem da listagem

As opções de filtragem para a vista de lista estão disponíveis em [Opções de filtragem da lista](#).

Gerenciamento de filtros

Os filtros gerados por meio das opções da interface podem ser salvos como filtros do usuário. Eles ficam localizados junto aos filtros predefinidos.

Operações disponíveis

Por meio do botão `Operações` é possível executar as seguintes operações:

Gerenciamento da sessão

Os três primeiros botões do menu `Operações` permitem realizar ações de gerenciamento da sessão:

- Encerrar sessão.
- Forçar o encerramento da sessão.
- Desconectar a sessão.

Assistência remota

Permite lançar a assistência remota para usuários em modo [interativo](#), que requer consentimento do usuário para ver e assumir o controle de sua sessão; ou executar a assistência remota desassistida, que permite o acesso administrativo a dispositivos do tipo servidor ou autosserviço que não necessariamente têm um usuário do outro lado da tela.

Notificações

Permite enviar notificações para os dispositivos selecionados, podendo ser notificações do tipo emergente ou notificações que reservam uma faixa da tela.

Workspaces / Nível 1 / Sessões / Vista de detalhes

Usuario	Máquina	Tipo de sesión	Fecha de inicio	Conectado desde	Conectado
[Redacted]	[Redacted]	Workspace	17/07/2024 9:24:17		Sí

Duración del último inicio de sesión

Logon Tasks	3,33 s	Start Layout Init	1,73 s
User Profile	0,09 s	Group Policy	0,04 s
ActiveSetup	0,02 s		

Historial de inicio de sesión de usuario

Fecha y Hora	Duración (s)
17-Jul-24 09:24	~55
15-Jul-24 07:36	~20
11-Jul-24 09:30	~15
10-Jul-24 09:35	~15
09-Jul-24 10:39	~15
08-Jul-24 09:31	~15
08-Jul-24 09:00	~15
03-Jul-24 07:49	~15
01-Jul-24 13:44	~15
01-Jul-24 07:47	~15

Ao clicar em algum registro da lista de sessões, você acessa os detalhes da sessão selecionada, a interface é estruturada em 3 seções:

- Ações disponíveis na parte superior.
- Informações gerais.
- Informações específicas segmentadas em abas na parte inferior.

Ações disponíveis

Na visualização de detalhes de um dispositivo, é possível realizar, para o dispositivo ativo, as mesmas ações que na visualização de lista, isso inclui:

- Execução de microsserviços.
- As ações incluídas no botão **Operações**

Execução de microsserviços

Do botão >- é possível executar qualquer um dos microsserviços habilitados para a organização que tenham Sessão como contexto configurado, permitindo a execução dos microsserviços sob a identidade do usuário. As ações de habilitar, criar, modificar ou excluir microsserviços são realizadas pelo Portal.

Operações

Do botão Operações é possível executar as ações detalhadas em [Operações disponíveis](#) para o dispositivo ativo.

Geral

O bloco de informações gerais do dispositivo contém:

- **Usuário:** Usuário da sessão no formato domínio\usuário.
- **Máquina:** Hostname do dispositivo.
- **Tipo de sessão:** Tipo de sessão, podendo ser Workspace ou aplicativo para sessões de aplicativos virtualizados.
- **Data de início:** Data e hora do estabelecimento da sessão.
- **Conectado de:** quando o dispositivo selecionado é um VDI ou similar, mostra o nome do endpoint a partir do qual se acessa o dispositivo virtual.
- **Conectado:** Indica se o usuário está conectado ativamente à sessão ou se, ao contrário, se desconectou dela.
- **Tipo de dispositivo:** podendo ser virtual ou físico.
- **Session Analyzer:** Indica se o processo de análise da sessão do FlexxAgent está ativo ou inativo.
- **Assinatura/Broker:** Caso seja utilizado, o serviço da Microsoft Azure ou Citrix que gerencia as conexões dos usuários ao workspace (por exemplo, Microsoft Azure Virtual Desktop (AVD), Citrix DaaS, Citrix On-premises).
- **Grupo / Catálogo:** Caso seja utilizado, coleção de máquinas que define as especificações dos workspaces e a forma como são provisionadas aos usuários (p. ex. grupos de hosts no Azure Virtual Desktop ou catálogos de máquinas no Citrix).

- **Grupo de entrega:** Caso seja utilizado, coleção de máquinas selecionadas de um ou vários catálogos de máquinas. Especifica quais usuários podem usar essas máquinas, além dos aplicativos e desktops disponíveis para esses usuários.

Abas

As abas na parte inferior mostram informações específicas agrupadas, incluindo as seguintes abas:

- [Conexões.](#)
- [Desempenho.](#)
- [Informações de login.](#)
- [Notificações.](#)
- [Política de grupo \(GPO\).](#)

Conexões

Sesiones Rendimiento Trabajos Alertas Registro de eventos Registros de conexiones Servicios de Windows Discos Historial de arranque Notificaciones Directiva de grupo (GPO) Disposit						
Inicio ↓	Fin	Account Name With Domain	Tipo de sesión	Id. de conexión	Reconexión	
<input type="checkbox"/> 17/07/2024 14:41:10			Workspace	16	✓	
<input type="checkbox"/> 17/07/2024 13:27:11	17/07/2024 14:33:20		Workspace	15	✓	
<input type="checkbox"/> 17/07/2024 11:36:11	17/07/2024 13:22:10		Workspace	14	✓	
<input type="checkbox"/> 17/07/2024 9:13:09	17/07/2024 11:04:11		Workspace	13	✓	

Esta aba contém informações das conexões ao dispositivo, ou seja, cada vez que um usuário inicia ou reconecta uma sessão desconectada.

A data de fim da sessão só é informada para as sessões desconectadas ou fechadas, enquanto a sessão permanecer ativa a data de fim de sessão permanecerá vazia.

Desempenho

Esta aba agrupa gráficos dos principais contadores de desempenho para as últimas duas horas.

Para obtener información más detallada, haz clic en [aquí](#) o visita el portal de Session Analyzer.

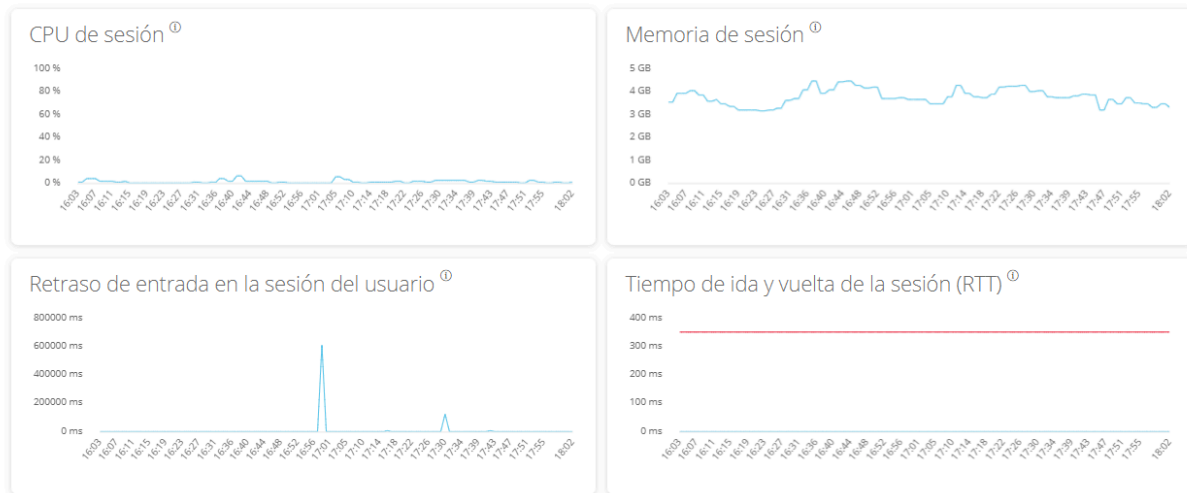

Estão incluídos gráficos para:

- **CPU:** percentual de uso do processador da sessão, excluindo os recursos utilizados por outras sessões ou processos do sistema.
- **Memória:** Quantidade de memória utilizada, excluindo os recursos utilizados por outras sessões ou processos do sistema.
- **Atraso de entrada na sessão do usuário:** O atraso de entrada do usuário refere-se ao lapso de tempo entre o momento em que um usuário realiza uma ação, como clicar em um botão do mouse ou pressionar uma tecla, e o momento em que a resposta correspondente é exibida na tela ou executada.
- **Tempo de ida e volta da sessão (RTT):** Tempo que um pacote de dados leva para viajar do dispositivo do usuário até um servidor ou destino remoto e, em seguida, voltar ao usuário.

Na parte superior da aba, um link permite acessar diretamente a visão de diagnóstico para a sessão ativa no Analyzer.

Informações de login

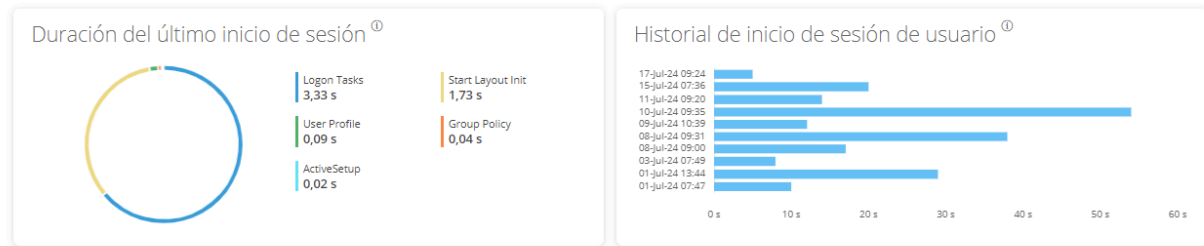

	Total	ActiveSetup	AppX Load packages	FSlogix Shell Start	Group Policy	Logon Tasks	Pre-Shell	RunOnce	Start Layout Init	User Profile
17/07/2024 9:24:17	5 s	0,02 s			0,04 s	3,33 s			1,73 s	0,09 s
15/07/2024 7:36:29	20 s	0,03 s			0,06 s	16,62 s		0,12 s	16,46 s	0,09 s
11/07/2024 9:20:59	14 s	0,03 s			0,08 s	9,66 s			4,22 s	0,21 s
10/07/2024 9:35:16	54 s	0,04 s	51,66 s		0,03 s		34,79 s		36,55 s	0,11 s
09/07/2024 10:39:36	12 s	0,01 s			0,12 s	8,83 s	0,02 s		6,98 s	0,12 s
08/07/2024 9:31:11	38 s	0,01 s	12,4 s	1,29 s	3,96 s	12,41 s	7,28 s	0,15 s	9,23 s	0,39 s
08/07/2024 9:00:48	17 s	0,01 s			0,1 s	14,53 s			14,14 s	0,16 s

Esta aba permite ver informaciones detalladas de los tiempos de login del usuario. La visualización es compuesta por dos secciones: en la parte superior se exhiben dos gráficos, donde el primero ofrece informaciones detalladas del último login del usuario y los tiempos de cada etapa, y el segundo gráfico ofrece una visión de los logins históricos y su duración en segundos.

En la parte inferior se presenta una tabla con los detalles de cada etapa del login para cada login reciente del usuario.

Notificaciones

Sesiones Rendimiento Trabajos Alertas Registro de eventos Registros de conexiones Servicios de Windows Discos Historial de arranque **Notificaciones** Seguridad Directiva de grupo (GPO)

Active & scheduled

Gravedad	Fecha de inicio	Solicitar aceptación	Mensaje
Mantenimiento	17/07/2024 16:28:00	✓	Se realizarán tareas de mantenimiento en los servidores de ficheros a partir de las 17hs, por favor guarda los cambios pendientes y cierra los archivos abiertos, de otra forma, se perderán los cambios no guardados.

Permite ver si la sesión posee alguna notificación activa y su configuración. Cuando hay notificaciones activas, adicionalmente se muestra un aviso en la parte superior de la página.

Directiva de grupo (GPO)

Note: GPO info update interval is 10 minutes.

Display name ↑	Last application time
▸ Type: Machine (Count=18)	
▾ Type: User (Count=6)	
[Redacted]	17/07/2024 17:16
[Redacted]	17/07/2024 17:16
[Redacted]	17/07/2024 17:16

Esta aba mostra as informações das políticas de grupo aplicadas na sessão ativa. Permite visualizar informações sobre o nome das políticas aplicadas, tanto a nível de usuário quanto a nível de dispositivo.

Workspaces / Nivel 1 / Registros de conexión

Usuario	Inicio ↓	Fin	Nombre de la máquina	Tipo de dispositivo	Tipo de máquina	Reconexión
[Redacted]	18/07/2024 10:07:09		[Redacted]	[Icon]	Workspace	✓
[Redacted]	18/07/2024 10:05:09		[Redacted]	[Icon]	Workspace	✓
[Redacted]	18/07/2024 10:03:07		[Redacted]	[Icon]	Workspace	✓
[Redacted]	18/07/2024 10:03:07		[Redacted]	[Icon]	Workspace	✓
[Redacted]	18/07/2024 10:03:07	18/07/2024 10:08:20	[Redacted]	[Icon]	Workspace	✓
[Redacted]	18/07/2024 10:02:46		[Redacted]	[Icon]	Workspace	
[Redacted]	18/07/2024 9:58:10		[Redacted]	[Icon]	Workspace	
[Redacted]	18/07/2024 9:55:44		[Redacted]	[Icon]	Workspace	
[Redacted]	18/07/2024 9:53:10		[Redacted]	[Icon]	Workspace	✓
[Redacted]	18/07/2024 9:53:10		[Redacted]	[Icon]	Workspace	✓

O registro de conexão permite ver os registros históricos de sessões de usuário na organização.

As informações fornecidas nesta vista são (por padrão):

- Usuário: nome de usuário da conta de login
- Início: data e hora de início da conexão
- Fim: data e hora de término da conexão (um campo vazio significa que a sessão ainda está aberta)
- Nome da máquina: dispositivo ao qual o usuário está conectado.
- Tipo de dispositivo: tipo de dispositivo, virtual ou físico, utilizado para a conexão da sessão.
- Tipo de máquina: tipo de máquina, dispositivo ou Host de sessão, que serve a conexão.
- Terminal: nome do host do computador da conexão de origem física
- Reconexão: verifica se esta sessão é uma reconexão da anterior.

- Assinatura/Broker: nome dado para cada assinatura e broker suportado.
- Grupo/Catálogo: nome do grupo de hosts que contém o espaço de trabalho.

Esta seção permite utilizar o seletor de colunas e as Opções de filtragem disponíveis também na seção [Sessões](#).

Workspaces / Nível 1 / Trabalhos

Cada ação realizada no Workspaces gera um **Trabalho**. Estes permitem analisar o resultado das execuções realizadas; por exemplo, consultando o output da execução de um microserviço. **Trabalhos** reúne todos os trabalhos realizados na organização, portanto, também fornece registros históricos de execuções, o que permite utilizá-lo como registro de auditoria.

Vista de lista

Información	Estado	Fecha de creación	Hora de inicio	Hora de finalización	Propietario
Generate Notifications - Target: Workspace - Total created notifications: 1	Finalizado	17/07/2024 16:30:32	17/07/2024 16:30:32	17/07/2024 16:30:32	
Update custom fields for Workspace	Finalizado	17/07/2024 16:18:05	17/07/2024 16:18:05	17/07/2024 16:19:18	
Solicitar sesión de asistencia remota desatendida en	Finalizado	17/07/2024 15:24:05	17/07/2024 15:24:06	17/07/2024 15:24:09	
Solicitar sesión de asistencia remota desatendida en VM	Finalizado	17/07/2024 15:23:00	17/07/2024 15:23:01	17/07/2024 15:23:04	
Solicitar sesión de asistencia remota desatendida en	Finalizado	17/07/2024 15:21:52	17/07/2024 15:21:53	17/07/2024 15:21:57	
Delete IoT Hub device	Finalizado	17/07/2024 14:48:39	17/07/2024 14:48:40	17/07/2024 14:48:40	
Delete IoT Hub device	Finalizado	17/07/2024 14:48:39	17/07/2024 14:48:40	17/07/2024 14:48:40	
Delete IoT Hub device	Finalizado	17/07/2024 14:48:39	17/07/2024 14:48:40	17/07/2024 14:48:40	
Delete IoT Hub device	Finalizado	17/07/2024 14:48:39	17/07/2024 14:48:40	17/07/2024 14:48:40	
Delete IoT Hub device	Finalizado	17/07/2024 14:48:39	17/07/2024 14:48:39	17/07/2024 14:48:40	

A vista de trabalhos é composta pelos seguintes elementos:

- Opções na parte superior da interface
- Vista de lista de trabalhos

Opções da parte superior

- Atualizar a lista de trabalhos e mostrar os valores atualizados.
- Restabelecer todos os ajustes realizados para a vista de trabalhos.
- Filtrar os trabalhos por antiguidade:

- Hoje (filtro padrão)
- Esta semana
- Este mês
- Este trimestre
- Este ano
- O botão **Cancelar** permite cancelar os trabalhos em estado pendente.
- O botão **Notificar** permite inscrever-se em um trabalho específico para receber uma notificação por e-mail quando for concluído.
- O botão **Exportar para** permite exportar no tipo selecionado.
- O botão **Meus filtros** permite acessar **Filtros predefinidos** ou criados pelo usuário.
- Os trabalhos podem ser filtrados por qualquer parâmetro da lista no campo **Buscar**.

Lista de trabalhos

A lista de trabalhos, como todas as vistas de lista do Workspaces, permite múltiplas opções de filtragem e personalização, definidas em [Opções de filtragem nas listas](#).

Vista de detalhes

FlexxWORKSPACES

Todos los tenants

Cerrar sesión

Trabajos \ Solicitar sesión de asistencia remota desatendida en

Mostrar los cmdlets

INFORMACIÓN DEL TRABAJO

100% Duración: 00:00:02

Nombre	Estado	Hora de inicio	Hora de finalización
Solicitar sesión de asistencia remota desatendida en	Finalizado	17/07/2024 15:23:01	17/07/2024 15:23:04
Propietario	Fecha programada	Fecha programada máxima	
	17/07/2024 15:23	17/07/2024 15:28	

Registros

Hora	Método	Resumen detallado
17/07/2024 15:23:13	DownloadRAClient	17/7/2024 13:23:13 (UTC) - Descarga de la Asistencia remota de Flexible co...
17/07/2024 15:23:04	ProcessAnyDeskSessionRequest	7/17/2024 1:23:01 PM (UTC) - A la espera de que prepare la sesión...

Count=2

Tamaño de página 20

A vista de detalles inclui uma barra de progresso que indica a porcentagem já executada.

Estados

Um trabalho pode ter quatro estados:

- **Pendente:** a tarefa está pendente de início.
- **Em curso:** a tarefa começou e ainda está em processo.
- **Concluído:** a tarefa foi finalizada.
- **Erro:** a tarefa não foi finalizada corretamente ou foi finalizada com erros.
- **Cancelado pelo usuário:** quando um usuário cancela a tarefa.
- **Concluído com erros:** quando a tarefa foi concluída, mas pelo menos uma etapa falhou com erros não críticos.

Suponha que um trabalho demore muito tempo no estado "em andamento" sem registrar nenhuma informação. Nesse caso, seu status mudará automaticamente para **Erro**. No entanto, isso não significa que o trabalho não será concluído com sucesso, mas que há um timeout devido a um bloqueio de atividade durante a execução da tarefa.

Informação disponível

Em todos os casos, os trabalhos incluem as seguintes informações:

- A mudança a ser realizada (INFO)
- O estado
- A data de criação
- A data de início
- A data de finalização
- O usuário que realizou a mudança (OWNER)

Na parte inferior da tela, dependendo do tipo de trabalho, podem aparecer as seguintes abas:

- [Registros](#)
- [Workspaces](#)

Registros

A aba de registros permite consultar os dados de cada etapa na execução; por exemplo, quando um microserviço é executado em um dispositivo e se deseja verificar o output da execução do script. Essa informação é salva na etapa correspondente (linha de registros na lista).

Para melhorar a visibilidade do output de scripts, recomenda-se, no caso de scripts PowerShell, o uso do comando "Write-Output" em vez de "Write-Host". Mais informações em [Considerações sobre o código a utilizar](#).

Workspaces

A aba `Workspaces` permite ver de forma simples a informação dos dispositivos que executaram o trabalho, no caso de execuções múltiplas.

Inscrição em Jobs

Esta função permite inscrever-se em trabalhos específicos, o que significa que o sistema lhe notifica por e-mail quando forem concluídos. Só é possível inscrever-se em trabalhos que ainda não começaram ou que estão em andamento. Para inscrever-se, deve-se selecionar os trabalhos da lista e ativar o botão **Enviar notificação**.

Workspaces / Nível 1 / Alertas

Workspaces tem um sistema de monitoramento em tempo real, com todos os alertas relevantes dos dispositivos, das sessões e demais informações importantes do ambiente.

A lista de alertas ativas pode ser encontrada na seção **Level 1** -> **Alerts**.

Severity	Alert definition	Information	Alert status	Alert start	Date notified	Element
Warning	High RAM Usage for Workspace	RAM usage: 95 %	Active	27/02/2024 9:26:57	27/02/2024 9:36:04	
Critical	Low storage free space % for FSLogix Profile	User: FLE Free: 2.49 GB, Used: 95%	Active	16/02/2024 14:33:55	16/02/2024 14:33:56	
Critical	Low storage free space % for FSLogix Profile	User: FLI Free: 1.71 GB, Used: 96%	Active	16/02/2024 14:32:55	16/02/2024 14:32:55	
Critical	Low storage free space % for Workspace	Drive: C: Free space: 12 GB, Used Percentage: 83%	Active	26/02/2024 13:40:58	26/02/2024 13:40:58	
Critical	Low storage free space % for Workspace	Drive: C: Free space: 14 GB, Used Percentage: 81%	Active	26/02/2024 20:10:51	26/02/2024 20:10:52	
Critical	Low storage free space % for Workspace	Drive: C: Free space: 14 GB, Used Percentage: 94%	Active	08/01/2024 7:54:49	08/01/2024 7:54:49	

Ações disponíveis na parte superior da lista

Como em todas as vistas de lista do Workspaces, na parte superior se concentram uma série de ferramentas para facilitar o filtro e a gestão. Estão incluídos:

1. Atualizar a visualização.
2. Restaurar a visualização para os valores padrão.
3. Exportar a visualização atual para **Arquivo CSV** ou **Arquivo XLSX**.
4. Ver alertas por estado: **Ativo**, **Ativo ou Aviso**, **Ignorado** ou **Todos**.
5. Ativar notificações de um alerta.
6. Desativar notificações de um alerta.
7. Filtrar por várias categorias.

8. Busca de alertas por texto.

Todos os alertas ativos permitem desativar as notificações, de tal forma que é possível "escondê-los".

Alertas em vistas de dispositivo ou sessão

Os alertas também são visíveis nas vistas de lista e de detalhe das seções **Workspaces** e

Sessões:

<input type="checkbox"/>	Platforms	Machine ↑	Power state	Last user	Sessions	CPU	% RAM	Uptime	Status	Connection
<input type="checkbox"/>		S4PW463	On	FLEXIBLE@flexible	1	4 %	67 %	19h 18m		
<input type="checkbox"/>		ALAN-WORK	Non reporting	FLEXIBLE@pedrillo	0	0 %	0 %			
<input type="checkbox"/>		AMD-ONS-LAPTOP	On	FLEXIBLE@dameloni	1	3 %	54 %	6d 2h		
<input type="checkbox"/>		! ANDROMEDA	On	FLEXIBLE@schiani	1	5 %	! 78 %	13d 2h		
<input type="checkbox"/>		INIL-4911-3	Off	FLEXIBLE@perpeti	0	0 %	0 %			
<input type="checkbox"/>		CLUPREZ-L14	On	FLEXIBLE@pedoper	1	1 %	63 %	2d 23h		
<input type="checkbox"/>		CPC-spat-R21DB	On	FLEXIBLE@pognat	0	1 %	35 %	12d 6h		

Quando um dispositivo tem um alerta ativo, além do próprio alerta do sistema, na vista de lista de dispositivos pode-se observar um ícone de alerta

Active alerts:					
- [Critical] Low storage free space % for Workspace: Drive: C: Free space: 38 GB, Used Percentage: 84%					
General					
Name	Summary status	Power state	FlexxAgent version	FlexxAgent status	Domain
ANDROMEDA	On	On	24.2.0.0	Working	flexible.com

Também é adicionado um aviso ao acessar a tela de detalhes.

Workspaces / Nível 1 / Armazenamento de perfis

Quando o FlexxAgent detecta o uso de perfis FSLogix nas sessões dos usuários, ele coleta informações sobre eles nesta seção.

<input type="checkbox"/>	Account Name With Domain	Last active	Days	Type	Capacity (GB)	Used GB	VHD Size (GB)	Status	Path
<input type="checkbox"/>	[Redacted]	31/10/2022 16:06:49	626	FSLogix office and search profile	48,83	0,32	0,00	OK	[Redacted]
<input type="checkbox"/>	[Redacted]	04/08/2023 8:33:07	349	FSLogix user profile	0,00	5,57	9,13	OK	[Redacted]
<input type="checkbox"/>	[Redacted]	04/01/2023 19:07:26	561	FSLogix user profile	48,83	0,60	0,00	OK	[Redacted]
<input type="checkbox"/>	[Redacted]	06/07/2023 16:33:19	378	FSLogix user profile	48,83	2,44	2,85	OK	[Redacted]
<input type="checkbox"/>	[Redacted]	27/06/2024 12:10:39	21	FSLogix user profile	48,83	0,25	0,38	OK	[Redacted]
<input type="checkbox"/>	[Redacted]	18/07/2024 7:10:32	0	FSLogix user profile	48,83	11,95	18,10	OK	[Redacted]

Estas informações também se tornam visíveis como uma aba na visualização de detalhes de uma sessão ativa.

Vista de lista

Esta visualização agrupa todos os perfis detectados e permite as mesmas funcionalidades de filtragem disponíveis no Workspaces.

Operações disponíveis

Na parte superior da interface, o botão **Dados do perfil** permite realizar as seguintes operações com o(s) perfil(is) selecionado(s):

- **Borrar perfil:** elimina o arquivo VHDX da pasta, o que permite criar um novo arquivo VHDX no próximo login do usuário.
- **Compactar agora:** inicia um trabalho de compactação utilizando "Invoke-FsIShrinkDisk.ps1" de Jim Moyle.
- **Compactar agora forçando o logout:** encerra qualquer sessão de usuário existente e inicia uma operação de compactação.
- **Estabelecer estado como Ok:** quando alguma operação falha, esta opção retorna o perfil a um estado "OK" na lista.
- **Eliminar desta lista:** remove o perfil da lista. Se ainda existir fisicamente, ele aparecerá novamente na lista quando o agente detectá-lo novamente.

Vista de detalhes

A vista detalhada dos perfis contém todas as informações, assim como o histórico de ações realizadas nestes. Campos de informação disponíveis para um perfil:

- **Usuário:** no formato domínio\conta
- **Caminho:** caminho UNC de armazenamento do perfil
- **Estado:** indica se o perfil é funcional ou tem algum problema de integridade.
- **É cópia de segurança:** determina se é um perfil de backup e, portanto, não diretamente acessível para o usuário.
- **Tipo:** tipo de perfil. Pode ser o perfil como tal ou caches do Office.
- **Utiliza Cloud Cache:** indica se a funcionalidade de Cloud Cache está ativada.
- **Última atividade:** último registro de uso no formato data e hora.
- **Dias inativo:** indica a quantidade de dias de inatividade no perfil.
- **Máquina:** último dispositivo que utilizou o perfil.
- **Tamanho do VHD (GB):** tamanho atual do perfil.
- **Atualização do tamanho do VHD:** data e hora da última atualização dos dados do perfil pelo FlexxAgent.
- **Usado (GB):** espaço ocupado pelo perfil em GB.
- **Capacidade (GB):** espaço máximo disponível no perfil.
- **Última compactação:** data e hora da última compactação.

- **Última atualização de tamanho:** última atualização do tamanho do perfil pelo FlexxAgent.
- **Duração da última atualização:** tempo de processamento para a obtenção dos dados.
- **Notas:** permite adicionar anotações aos perfis.

A parte inferior contém uma tabela com a relação de compactações históricas realizadas no perfil selecionado.

Mais informações sobre esta funcionalidade e sua configuração em [Otimização do FSLogix](#).

Workspaces / Nível 2

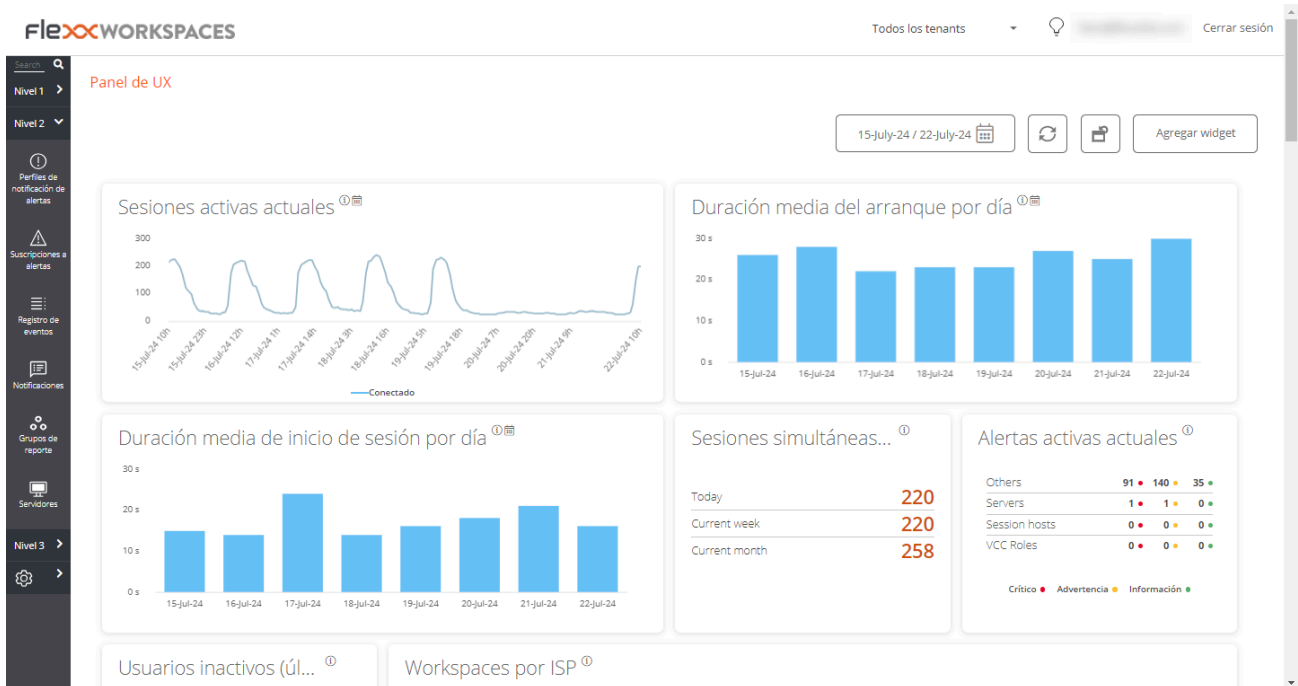

A seção **Nível 2** agrupa funcionalidades para expandir o alcance das ações disponíveis. Inclui acesso a funções de configuração que permitem enviar alertas externamente, acessar o registro unificado de eventos do Windows, gerenciamento de notificações e servidores.

Funcionalidades disponíveis neste nível:

- [Perfiles de notificação de alertas](#)
- [Suscripciones a alertas](#)
- [Registro de eventos](#)
- [Notificações](#)
- [Servidores](#)
- [Localizações](#)
- [Redes](#)
- [Redes sem fio](#)

Workspaces / Nível 2 / Perfis de notificação de alertas

Esta função permite que um usuário com o papel de **Nível 2** configure um perfil de notificação de alertas. Um perfil de notificação de alertas é composto por um nome e um endereço de e-mail e permite, uma vez criada uma assinatura para uma definição de alerta, inscrever-se em definições de alerta específicas para receber um e-mail quando estas forem ativadas.

É possível acessar essa funcionalidade a partir de **Level 2** -> **Perfis de notificação de alerta**.

<input type="checkbox"/>	Nombre ↑	Lista de destinatarios (correo)
<input type="checkbox"/>	[Redacted]	[Redacted]
<input type="checkbox"/>	[Redacted]	[Redacted]
<input type="checkbox"/>	[Redacted]	[Redacted]
<input type="checkbox"/>	[Redacted]	[Redacted]
<input type="checkbox"/>	[Redacted]	[Redacted]
<input type="checkbox"/>	[Redacted]	[Redacted]
<input type="checkbox"/>	[Redacted]	[Redacted]

At the bottom of the table, it shows 'Count=7' and a pagination control with '< 1 >'. The page footer indicates 'Tamaño de página 20'.

Criar um perfil de notificação é muito fácil. Basta clicar em **New**, indicar um nome e endereço de email e salvar as alterações.

Para receber alertas por email, é necessário selecionar os alertas de interesse e se inscrever neles. Mais informações em [Suscripciones a alertas](#).

Workspaces / Nivel 2 / Assinaturas de alertas

É possível acessar as assinaturas de alertas através do menu lateral **Level 2** -> **Alert subscriptions**

Vista de lista

Alias	Perfil de notificación de alertas	Definición de la alerta
Boot duration	[Blurred]	Duración del arranque
Duración del arranque	[Blurred]	Duración del arranque
High CPU usage for Workspace	[Blurred]	Uso elevado de CPU en Workspace
Uso elevado de RAM para Workspace	[Blurred]	Uso elevado de RAM en Workspace

Below the table, it shows 'Count=4' and a pagination control with '< 1 >'. On the right side, there are controls for 'Mis filtros', a search box 'Text to search...', and buttons for 'Nuevo', 'Eliminar', and other actions. The page footer indicates 'Todos los tenants' and 'Cerrar sesión'.

As assinaturas de alertas permitem receber notificações importantes de alertas conforme as necessidades. Por exemplo, se um usuário deseja apenas receber alertas relativas ao sinal fraco de redes móveis ou wifi nos dispositivos, pode se inscrever em **Low connection signal for Workspace** em **Alert definition**, de tal forma que receberá apenas emails de alerta desse tipo.

Vista de detalhes

flexWORKSPACES Todos los tenants Cerrar sesión

Alert subscriptions

Mis filtros

Nuevo Eliminar

<input type="checkbox"/>	Alias ↑	Perfil de notificación de alertas	Definición de la alerta
<input type="checkbox"/>	Boot duration		Duración del arranque
<input type="checkbox"/>	Duración del arranque		Duración del arranque
<input type="checkbox"/>	High CPU usage for Workspace		Uso elevado de CPU en Workspace
<input type="checkbox"/>	Uso elevado de RAM para Workspace		Uso elevado de RAM en Workspace

Count=4

< 1 > Tamaño de página 20

Criação de assinaturas

Para criar um novo alerta, clique no botão **Novo** no canto superior direito da lista e preencha os seguintes campos:

- **Alias**: um nome amigável para a assinatura.
- **Alert definition**: o tipo de alerta que será utilizado.
- **Alert notification profile**: o tipo de notificação de alerta que será utilizado.

Criada a assinatura, se alguma das definições de alertas associadas a esta for ativada, um email será enviado com os dados do alerta.

Workspaces / Nivel 2 / Registro de eventos

O registro de eventos é uma poderosa ferramenta de diagnóstico que, por padrão, centraliza eventos críticos e de erro.

Vista de lista

FlexxWORKSPACES

Registros de eventos

Mis filtros Text to search...

Hoy

La recopilación de datos del registro de eventos está habilitada. Tipos de eventos: Error y Crítico, Frecuencia: 10 minutos. [Haz clic aquí para revisar la configuración.](#)

Fecha del evento	Nivel	Origen	Id. de evento	Nombre de la máquina: Mensaje
19/07/2024 11:31:52	Error	MetaFrameEvents	1106	Printer auto-creation failure. Reason: AddPrinter() failed with status 0x709. Client name: Printer name: (Microsoft Print to PDF (from)) Port name: (Client:1:Microsoft Print to PDF) Driver name: (MICROSOFT PRINT TO PDF) Print processor: (WINPRINT)
19/07/2024 11:31:51	Error	MetaFrameEvents	1106	Printer auto-creation failure. Reason: AddPrinter() failed with status 0x709. Client name: Printer name: (OneNote (Desktop) (from)) Port name: (Client:1:OneNote (Desktop)) Driver name: (SEND TO MICROSOFT ONENOTE 16 DRIVER) Print processor: (WINPRINT)
19/07/2024 11:31:36	Error	Microsoft-Windows-Smartcard-Server	610	El lector de tarjeta inteligente 'Microsoft UICC ISO Reader 7441c99d 0' rechazó el IOCTL POWER: El área de datos transferida a una llamada del sistema es demasiado pequeña.. Si el error continúa, es posible que la tarjeta inteligente o el lector no funcionen correctamente. Encabezado de comando: 00 00 00 00 This event happened 3 times during the last minutes
19/07/2024 11:31:26	Error	Microsoft-Windows-Smartcard-Server	610	El lector de tarjeta inteligente 'Microsoft UICC ISO Reader 7441c99d 0' rechazó el IOCTL TRANSMIT: Acceso denegado.. Si el error continúa, es posible que la tarjeta inteligente o el lector no funcionen correctamente. Encabezado de comando: 00 a4 04 00 This event happened 33 times during the last minutes

Esta guía presenta informações sobre os eventos de log presentes no dispositivo, por padrão filtra os erros e exhibe apenas aqueles com severidade **Erro** ou **Crítico** e os obtém do dispositivo em intervalos de dez minutos.

A seção **Registro de eventos** lista os eventos do visualizador de eventos para dispositivos Windows, por padrão, Workspaces apenas processa e mostra nesta seção os eventos críticos e de erro dos registros de eventos de aplicação, segurança e sistema.

Os eventos, por padrão, são coletados a cada dez minutos. Esse tempo pode ser modificado nas configurações do Workspaces.

A visualização padrão é para **Hoje**, que começa às 12:00 AM no fuso horário definido na instância do Workspaces. O filtro de tempo pode ser alterado para os seguintes valores:

- Hoje

- Esta semana
- Este mês
- Este trimestre
- Este ano

Opções de filtragem

Esta vista permite as mesmas funcionalidades de filtragem disponíveis no Workspaces. Um exemplo seria filtrar por um evento com um ID específico para obter uma lista dos dispositivos afetados, para posteriormente aplicar ações corretivas.

Informação de registros de eventos no Workspaces

Sesiones Rendimiento Trabajos Alertas **Registro de eventos** Registros de conexiones Servicios de Windows Discos Historial de arranque Notificaciones Directiva de grupo (GPO) Dispositivos < >

🏠 📄 Hoy ▾

La recopilación de datos del registro de eventos está habilitada. Tipos de eventos: Error y Crítico, Frecuencia: 10 minutos. [Haz clic aquí para revisar la configuración.](#)

Date ↑	Nivel	Origen	Id. de evento	Mensaje
17/07/2024 6:31:00	❗ Error	Service Control Manager	7011	Se agotó el tiempo de espera (30000 ms) para la respuesta de transacción del servicio WSearch. This event happened 2 times during the last 15 minutes
17/07/2024 6:39:02	❗ Error	Service Control Manager	7000	El servicio Adaptador de rendimiento de WMI no pudo iniciarse debido al siguiente error: El servicio no respondió a tiempo a la solicitud de inicio o de control.
17/07/2024 6:39:02	❗ Error	Service Control Manager	7009	Se agotó el tiempo de espera (30000 ms) para la conexión con el servicio Adaptador de rendimiento de WMI.

Na visualização de detalhes de um dispositivo Windows, é ativada uma guia que agrupa os registros de eventos para esse dispositivo.

Vista de detalhes

A visualização de detalhes de um registro de evento contém todas as informações do mesmo:

- **Data do evento:** data de registro do evento no formato dia e hora
- **Nível:** nível de severidade do evento
- **Origem:** origem do evento
- **ID do evento:** identificador numérico do evento
- **Arquivo de log:** arquivo de log de eventos que hospeda o evento

- **Nome da máquina:** hostname do dispositivo que registra o erro
- **Mensagem:** conteúdo da mensagem do evento

Configuração de eventos adicionais

Os usuários com função de administrador podem adicionar eventos que não atendam às condições de filtragem padrão para, por exemplo, adicionar eventos com ID específico que, embora tenham um nível de severidade informacional, sejam relevantes para a organização, assim como também mudar o tempo de atualização dos registros.

Workspaces / Nível 2 / Localizações

Workspaces suporta localizações físicas como entidades de agrupamento de dispositivos e redes, às quais podem ser vinculadas coordenadas para sua geolocalização.

Vista de lista

As redes permitem associar uma ou várias redes sem fio a estas e os locais permitem associar múltiplas redes.

Vista de detalhes

Uma localização é composta pelas seguintes informações:

<input type="checkbox"/>	Nombre	Dirección
<input type="checkbox"/>	[Redacted]	[Redacted]
<input type="checkbox"/>	[Redacted]	[Redacted]
<input type="checkbox"/>	[Redacted]	[Redacted]
<input type="checkbox"/>	[Redacted]	[Redacted]
<input type="checkbox"/>	[Redacted]	[Redacted]

Below the table, it indicates 'Count=5'. On the right side, there are controls for 'Tamaño de página' set to 20. The top right corner includes 'Todos los tenants', a search icon, and 'Cerrar sesión'. The left sidebar contains various navigation icons, with 'Ubicaciones' highlighted in orange.

- **Nome:** nome amigável da localização
- **Endereço:** endereço postal
- **Latitude:** valor numérico da latitude
- **Longitude:** valor numérico da longitude

Na parte inferior observam-se as abas:

- **Redes:** redes identificadas pelo FlexxAgent incluídas nessa localização; contém duas opções:
 - **Vincular:** permite vincular uma nova rede à política.
 - **Desvincular:** permite desvincular uma rede da política.
- **Workspaces:** dispositivos incluídos na localização

Workspaces / Nível 2 / Redes

FlexxAgent coleta múltiplas informações de rede nos dispositivos. Quando mais de cinco dispositivos reportam a mesma rede na mesma organização, automaticamente a rede é criada no Workspaces. Estas ajudam a manter automaticamente um inventário de todas as redes detectadas nos dispositivos para obter um mapeamento de localização precisa baseada nos dados de rede.

Vista de lista

A vista de lista permite ver a relação de redes descobertas pelo agente. Permite buscas, filtragem, ordenar ou mostrar e ocultar colunas e mais.

Também permite selecionar uma rede da lista e removê-la; nesse caso, se o FlexxAgent detectar essa rede novamente em mais de cinco dispositivos, ele a recriará.

Vista de detalhes

No bloco superior da vista de detalhes de uma rede encontra-se a relação de campos coletados:

- **Nome:** nome da rede; por padrão o CIDR seguido do IP público. Permite personalização.
- **CIDR:** CIDR da rede
- **IP pública:** o IP público de saída para a internet da rede
- **Gateway:** Endereço IP do gateway da rede
- **VLAN:** identificador da VLAN, se houver
- **Localização:** Localização associada à rede. Requer pré-configuração de pelo menos uma localização.

Na parte inferior da interface há duas abas:

- **Workspaces:** mostra a relação de dispositivos conectados à rede.
- **Redes sem fio:** mostra a lista de Redes sem fio vinculadas à rede. Permite vincular ou desvincular redes sem fio previamente descobertas pelo FlexxAgent nos dispositivos com os botões de vincular ou desvincular na parte superior da lista.

Workspaces / Nível 2 / Notificações

As notificações são uma poderosa ferramenta para se comunicar de forma direta, segura e eficaz com os usuários. Dada a sua versatilidade, são especialmente úteis em cenários de interrupção do serviço, pois permitem manter a comunicação com os usuários de forma eficaz, mesmo quando as infraestruturas e ferramentas de comunicação da empresa não estão funcionais.

Seção notificações

Por padrão, a seção **Notificações** mostra informações sobre as notificações ativas e programadas.

Gravedad	Fecha de inicio	Fecha de finalización	Estado	Mensaje
<input type="checkbox"/> ● Problema técnico	19/07/2024 13:09:00	19/07/2024 14:09:00	Generada	[Redacted]
<input type="checkbox"/> ● Problema técnico	19/07/2024 18:00:00	19/07/2024 19:00:00	Generada	[Redacted]

Below the table, it indicates 'Count=2'. The interface also includes a sidebar with navigation options and a top navigation bar with a search bar and filters.

Esta visualização de lista também permite fechar notificações ativas ou programadas. Para isso, é necessário selecionar as notificações a serem fechadas e acionar o botão **Fechar notificações**.

Como em todas as visualizações de lista, é possível filtrar o conteúdo da lista usando as ferramentas disponíveis em [funcionalidades de filtragem](#).

Tipos de notificações

Workspaces inclui dois tipos de notificações que permitem enviar diferentes tipos de mensagens aos usuários:

- **Notificações emergentes:** permitem lançar ao usuário uma janela pop-up com uma mensagem que o usuário pode fechar com um clique.
- **Notificações:** pensadas para eventos de interrupção de serviço, onde os meios de comunicação corporativos podem não estar disponíveis. São utilizadas quando se quer garantir que a mensagem chegue aos usuários no menor tempo possível e assim evitar um grande volume de usuários tentando contactar com o departamento de suporte.

Notificações emergentes

O envio de notificações está disponível nas seções **Sessões** e **Workspaces** de Nível 1. Para enviar uma notificação emergente, é necessário seleccionar as sessões ou dispositivos de destino e executar:

- Clique em **Operações** -> **Notificações** -> **Enviar mensagem emergente**.
- Especificar a mensagem e clicar em **Ok**.

Last user	Sessions	CPU	% RAM	Uptime	Status	Connection
[Redacted]	1	4 %	78 %	4h 14m	[Green checkmark] [Green arrow] [Red ribbon]	[Wi-Fi icon]
[Redacted]	1	5 %	46 %	4h 53m	[Green checkmark] [Green arrow] [Red ribbon]	[Wi-Fi icon]
[Redacted]	0	1 %	34 %	3d 11h	[Green checkmark] [Red ribbon]	[Wi-Fi icon]

Page size: 20

O usuário na sessão receberá uma janela no centro da tela com a mensagem configurada.

Essas notificações estão baseadas nas ferramentas do sistema Windows. Se todos os dispositivos ou sessões forem selecionados e uma mensagem deste tipo for enviada, a mensagem chegará apenas aos usuários que estiverem trabalhando (em sessão) naquele momento. Se algum usuário entrar em sua sessão após o momento de recebimento da mensagem, ela não será visível.

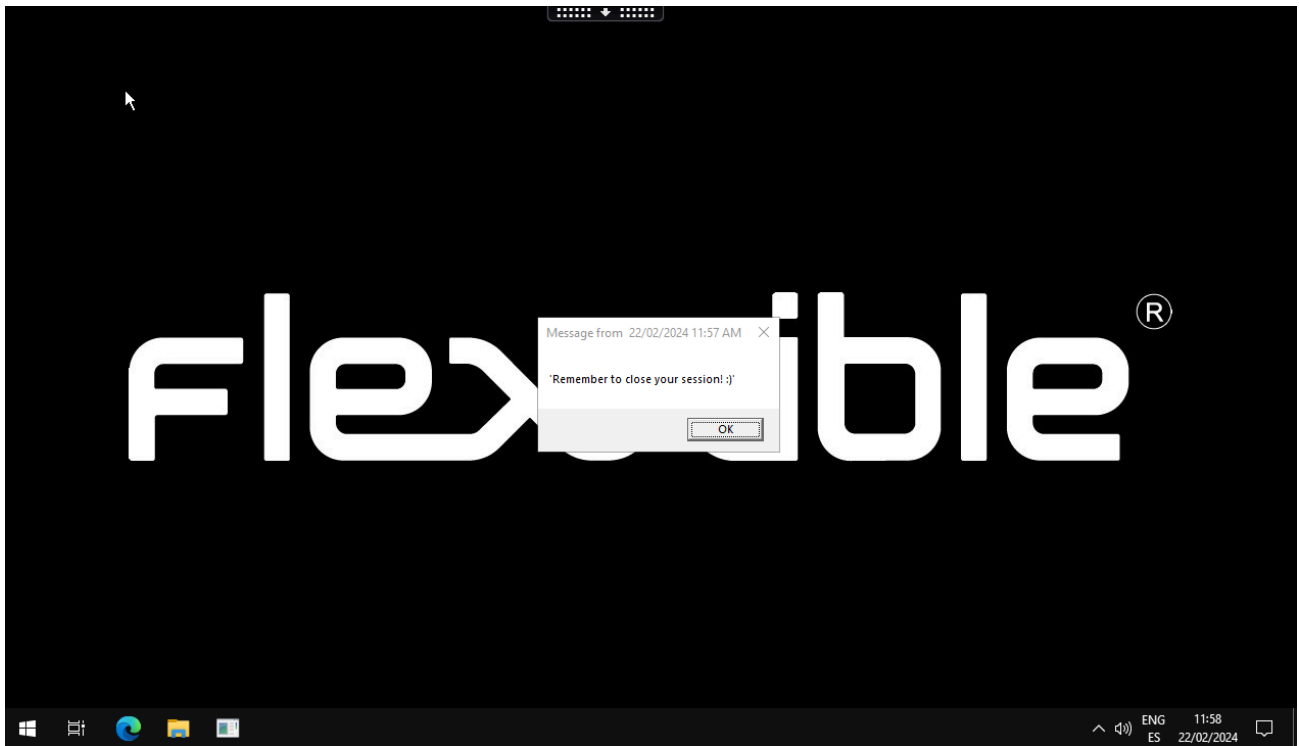

Notificações

As notificações possuem muitas funcionalidades adicionais, orientadas a manter comunicações efetivas e, ao mesmo tempo, proteger as informações transmitidas aos usuários.

Enquanto estão na tela, as notificações reservam esse espaço de tal maneira que o usuário não pode ocupá-lo com suas aplicações. Este é um mecanismo que permite assegurar que o usuário tenha a mensagem visível.

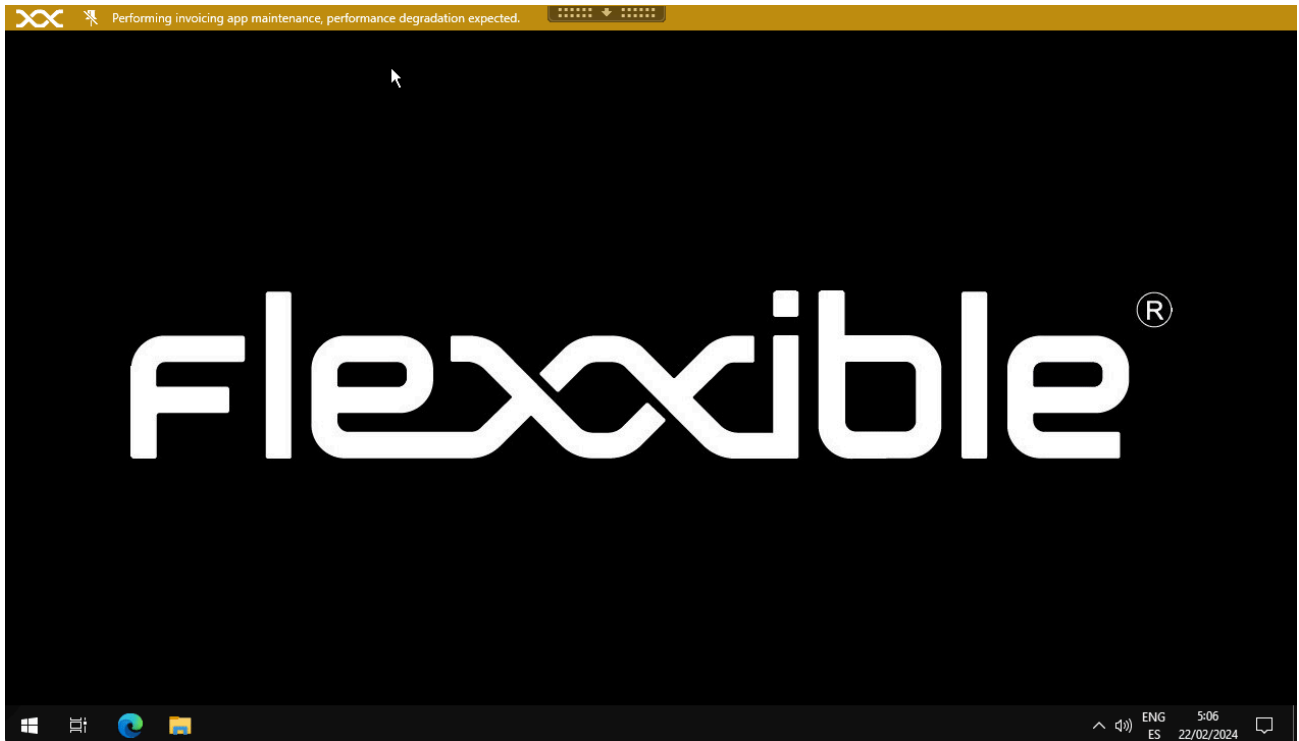

As notificações podem ser configuradas por intervalos de tempo; é possível definir intervalos nos quais todas as sessões já iniciadas e futuras receberão essa notificação e ela permanecerá ativa durante esse período.

Plataformas	Máquina	Último usuario	Sesiones	CPU	% de RAM	Tiempo de acti	Estado	Conexión
			0	0 %	0 %			...
			1	2 %	81 %	7h 48m	✓	WiFi
			1	5 %	52 %	7h 26m	✓	Lightbulb
			0	0 %	0 %			...
			0	0 %	0 %			...
			0	2 %	46 %	7d 4h	✓	Lightbulb
			0	0 %	0 %			...

Para configurar e lançar uma notificação, é necessário:

- Definir um fuso horário

- Data e hora de início e fim
- A severidade, podendo escolher entre três níveis:
 - Informativo: gerará uma notificação cinza.
 - Manutenção: gerará uma notificação amarela.
 - Problema técnico: gerará uma notificação vermelha.
- Solicitar aceitação: habilita um botão para permitir obter feedback do usuário; uma vez aceita a notificação, ela é fechada para o usuário.
- Desabilitar minimizar: ativado impede que os usuários minimizem a notificação.
- Texto da mensagem
- Texto de informação: mensagem adicional que aparecerá ao passar o mouse sobre a notificação.
- Link: para incluir uma página de status, se houver. -Intermitência: permite configurar intermitência na notificação para aumentar sua visibilidade.

Workspaces / Nível 2 / Servidores

Nombre	Subred	Estado	CPU	% de RAM	% de disco d	Tiempo de actividad	Tipo de servidor	Conexión
[Redacted]	[Redacted]	Sin reportar	0 %	0 %	82 %		Máquina virtual de Azure	...
[Redacted]	[Redacted]	Encendido	0 %	0 %			Máquina virtual de Azure	...
[Redacted]	[Redacted]	Encendido	5 %	44 %	29 %	8d 11h	Máquina virtual de Azure	[Icon]

A vista **Servidores** permite acessar a lista de servidores do ambiente. Quando o FlexxAgent é instalado em um dispositivo, ele, por padrão, aparecerá na seção **Workspaces**. Para mover o dispositivo para a vista de **Servidores**, a partir da seção **Workspaces**, deve-se selecionar o dispositivo e executar a operação **Tipo de máquina > Servidor**.

Mais informações sobre como incluir um dispositivo nesta lista.

Vista de lista

A vista de lista contém todos os servidores configurados como tal em **Workspaces** e permite as mesmas ações com os dispositivos listados na vista de **Workspaces**.

Operações disponíveis

A partir da vista de lista, no canto superior direito da interface, incluem-se as seguintes ferramentas:

- [Opções de filtragem](#)
- [Microservices](#)
- [Operações](#)

Opções de filtragem

Esta vista permite as mesmas [funcionalidades de filtragem](#) disponíveis no Workspaces.

Microserviços

A partir do botão é possível executar qualquer um dos microsserviços habilitados para a organização que tenham como contexto configurado. Isso permite a execução dos microserviços com permissões administrativas nos dispositivos. As ações de habilitar, criar, modificar ou excluir microsserviços são realizadas pelo Portal.

Operações

O botão permite executar as mesmas [ações de gestão do dispositivo](#) que a vista Workspaces.

Vista de detalhes

flexWORKSPACES Todos los tenants 🔍 👤 Cerrar sesión

Search

Nivel 1 > Servidores \ fosql01

Nivel 2 >

Perfiles de notificación de alertas

Suscripciones a alertas

Registro de eventos

Notificaciones

Grupos de reporte

Servidores

Nivel 3 >

🔧

Operaciones < >

General

Nombre	Estado Encendido	Estado Encendido	Versión de FlexxAgent 24.5.1.700	Estado de FlexxAgent 🟢 En ejecución	Último informe de FlexxAgent ① 22/07/2024 15:28:12
Dominio	Conexión 📶 Ethernet	Subred	Dirección MAC		
Código					

Ampliado

RAM aprovisionada 32 GB	Núcleos 2	Dirección IP 10.0.0.4	Edición de Windows Microsoft Windows Server 2022 Datacenter 21H2	Compilación del SO 6.3.20348.2582	
Tiempo activo (h) ① 205,27 Hours	Inicio rápido ① No	Duración del último arranque ① 0 s	Reinicio pendiente No	Suscripción Default subscription	Tamaño Standard_E4-2as_v5
Disco del sistema 90.3 GB free of 126.4 GB (29% used)	IP pública e ISP 98.71.217.71 (MICROSOFT-CORP-MSN-AS-BLOCK)	Región Amsterdam (NL)			
Fabricante del BIOS Microsoft Corporation	Versión del BIOS VIRTUAL - 1	Versión de SMBIOS	Número de serie del BIOS		
	Session Analyzer ① No configurado	Versión de Session Analyzer	Grupo de reporte		
Última actualización de campos personalizados 22/07/2024 14:22	Bitlocker Status Off	Office Version Office not found			

Trabajos **Rendimiento** Alertas Registro de eventos Ahorro de costes Discos Historial de arranque EDR Directiva de grupo (GPO) Dispositivos PnP

CPU ①

Memoria ①

Uso del ancho de banda ①

Designed by **flexible** Version 24.5.1.700

A vista de detalle de un servidor, além das operações disponíveis na parte superior da interface, contém as seguintes seções:

- Informações gerais
- Informações ampliadas
- Informações específicas segmentadas em abas na parte inferior

Geral

O bloco de informações gerais do dispositivo contém:

- **Nome:** hostname do dispositivo
- **Estado:** estado de energia (ligado-desligado)
- **Versão do FlexxAgent:** número de versão do FlexxCient
- **Estado do FlexxAgent:** estado de execução do FlexxAgent (em execução - parado)
- **Data do último relatório do FlexxAgent:** data do último relatório recebido pelo FlexxAgent no dispositivo
- **Domínio:** domínio ao qual o dispositivo pertence
- **Tipo de conexão:** tipo de conexão utilizada pelo dispositivo (ethernet - sem fio)
- **Sub-rede:** endereçamento da rede
- **Endereço MAC:** identificador da MAC
- **Código:** permite definir um string como código
- **Alterações na rede:** indica se o dispositivo mudou recentemente sua configuração de rede
- **Etiquetas:** permite associar etiquetas identificativas.
- **OU:** unidade organizacional do domínio onde a conta do dispositivo reside

Ampliada

O bloco de informação ampliada do dispositivo contém:

- **RAM:** quantidade total de RAM
- **Núcleos:** número de núcleos do processador
- **Endereço IP:** endereço IP do dispositivo
- **Edição do Windows:** edição do sistema operacional
- **Compilação do SO:** número de compilação do sistema operacional
- **Tempo de atividade:** tempo que o workspace está em execução desde a última vez que foi inicializado ou reiniciado; é importante notar que, se a inicialização rápida (fastboot) estiver habilitada, o workspace só está desligado quando reiniciado.
- **Inicialização rápida:** indica se o servidor está com fastboot habilitado

- **Última atualização do Windows:** data da última aplicação de patches
- **Duração da última inicialização:** duração da inicialização (boot) do último início
- **Reinicialização pendente:** determina se o dispositivo tem uma reinicialização pendente para aplicar atualizações.
- **Disco de sistema:** indica o espaço utilizado do disco de sistema.
- **IP Público e ISP:** se a coleta de dados de IP público estiver ativada, mostra o IP público e o provedor.
- **Região:** se for uma máquina virtual da Azure, irá mostrar a região do Azure do host.
- **Fabricante da BIOS:** fabricante da BIOS
- **Versão da BIOS:** versão atual da BIOS
- **Versão do SMBIOS:** versão atual do SMBIOS
- **Número de série da BIOS:** identificador único da BIOS
- **Session Analyzer:** indica o estado do processo FlexxAgent Analyzer, podendo ser:
 - **Não configurado:** FlexxAgent está configurado para não iniciar o Session Analyzer.
 - **Desabilitado:** FlexxAgent não inicia o Session Analyzer porque foi desabilitado pela chave de registro 'AvoidLaunchAnalyzer'.
 - **Configurado:** FlexxAgent está configurado para iniciar o Session Analyzer em todas as sessões de usuário.
 - **Instalado:** FlexxAgent não tentará iniciar o Session Analyzer porque o Session Analyzer já está instalado no workspace.
 - **Não compatível:** FlexxAgent não inicia o Session Analyzer porque não é compatível com o sistema operacional do workspace (por exemplo, uma versão do Windows de 32 bits).

Abas

As abas na parte inferior mostram informações específicas agrupadas. Incluem-se as seguintes:

- [Trabajos](#trabajos)
- [Rendimiento](#rendimiento)
- [Alertas](#alertas)
- [Registro de eventos](#registro-de-eventos)
- [Discos](#discos)
- [Historial de arranque](#historial-de-arranque)
- [Seguridad](#seguridad-edr)
- [Directiva de grupo (GPO)](#directiva-de-grupo-gpo)
- [Dispositivos PnP](#dispositivos-pnp)

Trabajos

Rendimiento **Trabajos** Alertas Registro de eventos Registros de conexiones Servicios de Windows Discos Historial de arranque Notificaciones Seguridad Directiva de grupo (GPO) Dispr < >

Información	Estado	Hora de inicio	Hora de finalización	Propietario
Request Remote Assistance session for user [redacted]	✓ Finalizado	08/07/2024 12:40:51	08/07/2024 12:41:00	[redacted]
[redacted]	✓ Finalizado	25/06/2024 11:48:17	25/06/2024 11:48:32	[redacted]
Request Remote Assistance session for user [redacted]	✓ Finalizado	17/06/2024 17:23:33	17/06/2024 17:23:38	[redacted]
[redacted]	✓ Finalizado	17/06/2024 16:58:22	17/06/2024 16:58:29	[redacted]

Todas as ações realizadas a partir de servidores em um ou mais dispositivos são auditadas na fila de trabalhos. Esta aba permite consultar os trabalhos realizados para o dispositivo ativo, sem necessidade de ir à seção.

Desempenho

Na aba de desempenho, exibe informações gráficas sobre o uso de CPU, memória e largura de banda.

Alertas

Sesiones Rendimiento Trabajos **Alertas** Registro de eventos Registros de conexiones Servicios de Windows Discos Historial de arranque Notificaciones Directiva de grupo (GPO) Dispositivos < >

<input type="checkbox"/> Información	Estado	Fecha de inicio	Fecha de notificación	Gravedad
<input type="checkbox"/> Workspace with 1 Plug and play errors	Active	17/06/2024 20:52:32	17/06/2024 20:52:32	⚠ Advertencia

Esta aba mostra uma lista com todos os alertas ativos, quando houver, para o dispositivo ativo. Quando um dispositivo tem um alerta ativo, adicionalmente é exibida uma

mensagem na parte superior da tela.

Alertas activas:
- [Warning] Workspaces con errores plug and play: Workspace with 1 Plug and play errors

General

Registro de eventos

Sesiones Rendimiento Trabajos Alertas **Registro de eventos** Registros de conexiones Servicios de Windows Discos Historial de arranque Notificaciones Directiva de grupo (GPO) Dispositivos < >

La recopilación de datos del registro de eventos está habilitada. Tipos de eventos: Error y Crítico, Frecuencia: 10 minutos. [Haz clic aquí para revisar la configuración.](#)

Date ↑	Nivel	Origen	Id. de evento	Mensaje
17/07/2024 6:31:00	Error	Service Control Manager	7011	Se agotó el tiempo de espera (30000 ms) para la respuesta de transacción del servicio WSearch. This event happened 2 times during the last 15 minutes
17/07/2024 6:39:02	Error	Service Control Manager	7000	El servicio Adaptador de rendimiento de WMI no pudo iniciarse debido al siguiente error: El servicio no respondió a tiempo a la solicitud de inicio o de control.
17/07/2024 6:39:02	Error	Service Control Manager	7009	Se agotó el tiempo de espera (30000 ms) para la conexión con el servicio Adaptador de rendimiento de WMI.

Esta aba apresenta informações sobre os eventos de log presentes no dispositivo; por padrão filtra os erros e exibe apenas aqueles com severidade **Erro** ou **Crítico**; são obtidos do dispositivo em intervalos de 10 minutos.

Através das opções disponíveis nos **Configurações**, é possível modificar o tempo de amostragem ou incluir eventos específicos através do seu ID.

Discos

Sesiones Rendimiento Trabajos Alertas Registro de eventos Registros de conexiones Servicios de Windows **Discos** Historial de arranque Notificaciones Directiva de grupo (GPO) Dispositivos < >

<input type="checkbox"/>	ID de dispositivo	Nombre ↓	Etiqueta de volumen	Tamaño total	% Utilizado	OS	Partición	Tamaño del disco físico
<input type="checkbox"/>	\\.\PHYSICALDRIVE0	C:	Windows-SSD	486.109 MB	35 %	✓	Disco #0, partición #1	MB
<input type="checkbox"/>	\\.\PHYSICALDRIVE0			2.000 MB	0 %		Disco #0, partición #2	MB
<input type="checkbox"/>	\\.\PHYSICALDRIVE0			260 MB	0 %		Disco #0, partición #0	MB

Essa aba oferece uma visualização em lista com todas as partições presentes em todos os discos identificados no sistema, bem como estatísticas de sua capacidade e níveis de ocupação.

Histórico de inicialização

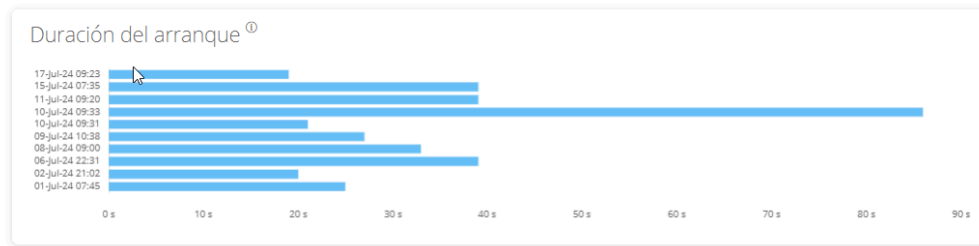

Esta aba permite visualizar um gráfico de registros históricos do tempo gasto na inicialização (boot) do dispositivo.

Segurança (EDR)

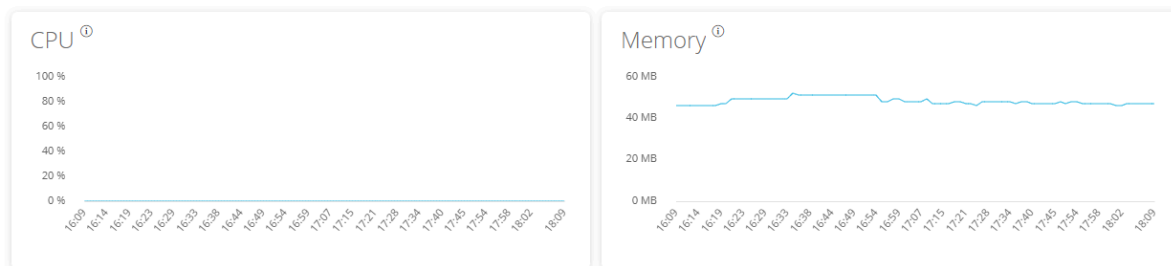

FlexxAgent detectará se um dispositivo tem CrowdStrike Falcon instalado e mostrará as informações na aba **EDR** da visualização de detalhes do dispositivo. Lá é possível verificar a versão instalada, o estado correto ou incorreto da execução, assim como o uso de recursos de CPU e memória que este faz.

EDR ⓘ CrowdStrike status
CrowdStrike (7.06.17807.0) ✔ Installed and working

Detections

 Export to ▾

<input type="checkbox"/>	Severity	Created	Username	Status	Displayname	Description	Cmdline ↑
<input type="checkbox"/>	High	13/02/2024 12:35:17		Active	ProcAccessLsass	An unusual process accessed lsass. This might indicate an attempt to dump credentials. Investigate t	"C:\Users\user\OneDrive\user\OneDrive\SpecialRun 14001bb98 17576
<input type="checkbox"/>	High	19/01/2024 11:16:49		Active	ProcAccessLsass	An unusual process accessed lsass. This might indicate an attempt to dump credentials. Investigate t	"C:\Users\user\OneDrive\user\OneDrive\SpecialRun 14001bb98 24036

Count=2

Se desejar capturar ainda mais as detecções para exibi-las no Workspaces, os dados de acesso via API para a instância CrowdStrike Falcon devem ser configurados na seção **CrowdStrike** da seção **Level 3** -> **Messaging service (IoT Hub)**.

Diretiva de grupo (GPO)

Nota: El intervalo de actualización de la información de GPO es de 10 minutos.

Tipo ↑	Nombre para mostrar ↑	Hora de última aplicación
		17/07/2024 16:04
		17/07/2024 16:04
		17/07/2024 16:04

Esta aba muestra informações sobre as políticas de grupo aplicadas no dispositivo ativo. Permite visualizar informações de nome das políticas, como o nome e a hora da verificação.

Dispositivos PnP

Esta aba permite ver na parte superior os dispositivos PnP que estão em estado de erro, o que pode ser devido a uma falha de hardware ou driver ou uma configuração incorreta do dispositivo ou do driver.

Device manager entries with error state

FlexiAgent last PnP devices update
17/07/2024 15:03:44

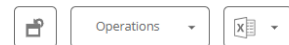

<input type="checkbox"/> Name ↓	Detection date	Class	Device ID
<input type="checkbox"/> Cisco AnyConnect Virtual Miniport Adapter for Windows x64	27/11/2023 13:51:47	Net	ROOT\NET\0000

Count=1

< 1 >

Page size 20

PnP events

<input type="checkbox"/> Action	Date ↓	User	Caption	Device ID
<input type="checkbox"/> Plugged in	17/07/2024 16:01:37		Generic PnP Monitor	DISPLAY\CTX0466\2&123C1CA0&0&UID1
<input type="checkbox"/> Unplugged	17/07/2024 14:40:22		Generic PnP Monitor	DISPLAY\CTX0466\2&123C1CA0&0&UID1

Na parte inferior da aba são registrados todos os eventos PnP. Cada vez que um dispositivo periférico é conectado ou desconectado, é gerado um registro nesta tabela com as informações do dispositivo.

Workspaces / Nível 2 / Redes sem fio

FlexxAgent coleta múltiplas informações de rede nos dispositivos. Quando FlexxAgent identifica o uso de alguma rede sem fio, esta é criada automaticamente no Workspaces. Estas ajudam a manter automaticamente um inventário de todas as redes detectadas em dispositivos para obter um mapeamento de localização preciso baseado nos dados de rede. É possível associá-la a [Redes](#) e [Localizações](#), permitindo construir um inventário de rede, os dispositivos conectados, os operadores de rede em uso e muito mais.

Vista de lista

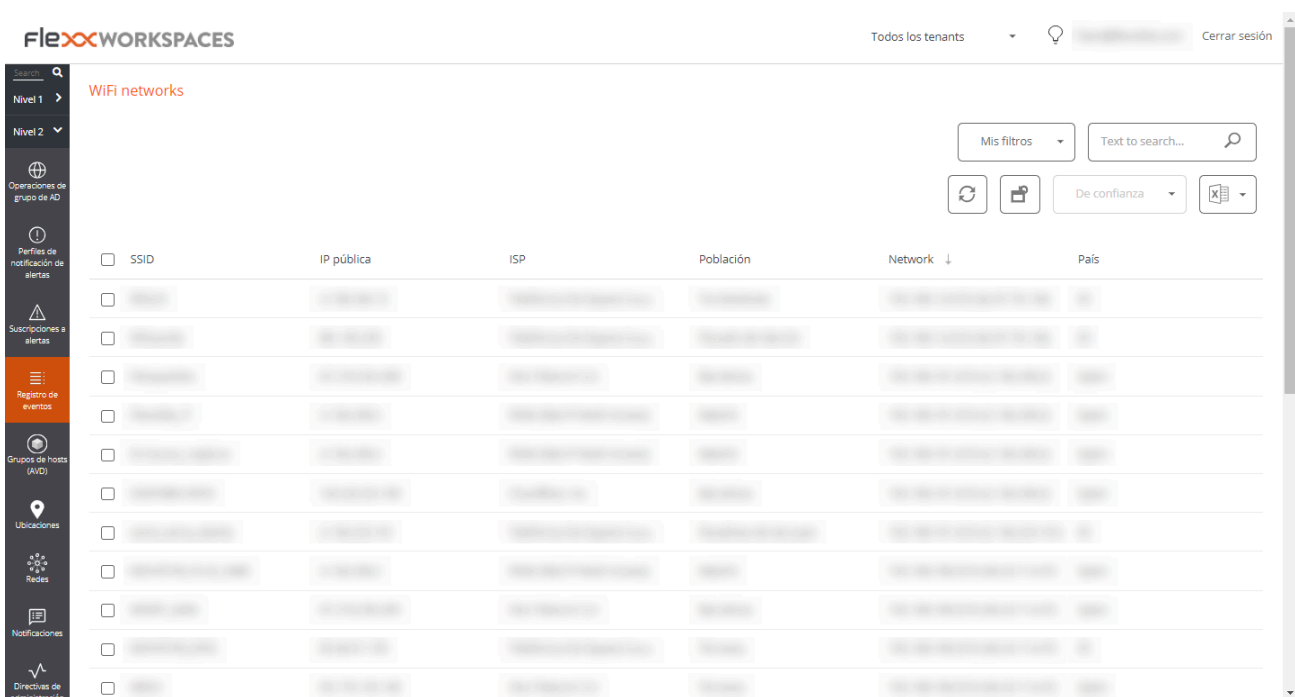

SSID	IP pública	ISP	Población	Network	País
<input type="checkbox"/>					
<input type="checkbox"/>					
<input type="checkbox"/>					
<input type="checkbox"/>					
<input type="checkbox"/>					
<input type="checkbox"/>					
<input type="checkbox"/>					
<input type="checkbox"/>					
<input type="checkbox"/>					
<input type="checkbox"/>					
<input type="checkbox"/>					
<input type="checkbox"/>					

A visualização em lista permite ver a relação de redes sem fio descobertas pelo agente. Permite fazer buscas, filtrar, ordenar, mostrar ou ocultar colunas e muito mais.

Também permite selecionar uma rede sem fio da lista e marcá-la como rede confiável; nesse caso, se o FlexxAgent voltar a detectar a rede em mais de cinco dispositivos, ele voltará a criá-la.

Vista de detalhes

- Header:** 'FlexxWORKSPACES' logo on the left, 'Todos los tenants' dropdown, a search icon, and 'Cerrar sesión' button on the right.
- Navigation Sidebar:** A vertical menu on the left with icons for 'Operaciones de grupo de AD', 'Perfiles de notificación de alertas', 'Suscripciones a alertas', 'Registro de eventos', 'Grupos de hosts (AIG)', 'Ubicaciones', 'Pisos', 'Notificaciones', and 'Directivas de administración'.
- Form Fields:** A grid of input fields for configuration:
 - SSID
 - IP pública
 - Dispositivo origen
 - De confianza (checkbox)
 - ISP
 - Población
 - País
 - Network (with a search icon)
- Table:** A table below the form fields with columns: 'Nombre de la máquina', 'Nombre de usuario', and 'Estado'. It contains six rows of data, all with 'Encendido' status.
- Actions:** Buttons for 'Guardar', 'Eliminar', a refresh icon, and navigation arrows are located at the top right. Below the table, there are icons for a folder, a list, and an 'Operaciones' dropdown menu.

No bloco superior da vista de detalhes de uma rede encontra-se a relação de campos coletados:

- **SSID:** nome da rede; por padrão o CIDR seguido do IP público. Permite personalização.
- **IP público:** O IP público de saída para a internet da rede
- **Dispositivo de origem:** nome do dispositivo que declarou a rede sem fio pela primeira vez.
- **Confiável:** mostra se essa rede sem fio foi marcada como confiável.
- **ISP:** provedor de conectividade
- **População:** Mostra a população de onde se estabelece a saída para a internet.
- **País:** mostra o país de onde se estabelece a saída para a internet.
- **Network:** permite associar essa rede sem fio a uma Network.

Na parte inferior mostra a relação de dispositivos conectados à rede.

Workspaces / Guias e tutoriais de Workspaces

Plataformas	Máquina	Último usuario	Sesiones	CPU	% de RAM	Tiempo de acti	Estado	Conexión
[Icons]	[Machine]	[User]	1	2 %	65 %	5d 17h	✓	[Wi-Fi]
[Icons]	[Machine]	[User]	1	2 %	76 %	6d 8h	✓	[Wi-Fi]
[Icons]	[Machine]	[User]	0	2 %	72 %	3d 13h	✓	[Wi-Fi]
[Icons]	[Machine]	[User]	27	36 %	63 %	45d 5h	✓	[Wi-Fi]
[Icons]	[Machine]	[User]	1	27 %	58 %	4h 23m	✓	[Wi-Fi]
[Icons]	[Machine]	[User]	0	0 %	0 %			[More]
[Icons]	[Machine]	[User]	0	0 %	0 %			[More]
[Icons]	[Machine]	[User]	1	1 %	60 %	12d 17h	✓	[Wi-Fi]
[Icons]	[Machine]	[User]	1	11 %	41 %	16h 10m	✓	[Wi-Fi]
[Icons]	[Machine]	[User]	0	0 %	0 %			[More]

Esta seção oferece recursos projetados para maximizar o uso do Workspaces. Inclui instruções detalhadas sobre a configuração e uso de funcionalidades, junto com configurações avançadas que permitirão adaptar o Workspaces a necessidades específicas.

Cada guia foi criada para facilitar sua compreensão e aplicação, independentemente do nível de experiência do usuário. Além das instruções passo a passo, você também encontrará procedimentos detalhados e soluções para problemas comuns.

Workspaces / Guias e tutoriais / Configurar alertas por e-mail

Qualquer operador autorizado pelo papel de Nível 2 pode configurar o recebimento de alertas por e-mail:

1. Abrir o módulo **Workspaces**.

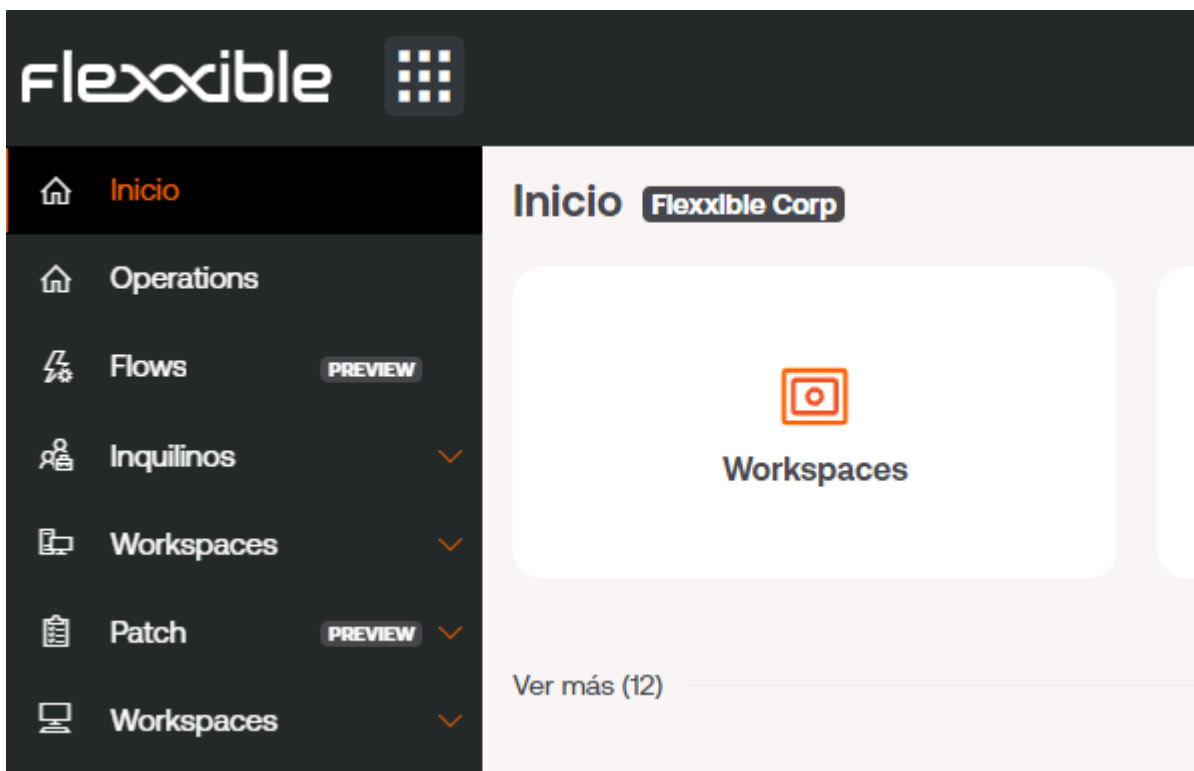

1. No menu à esquerda, acesse **Nível 2** -> **Perfis de notificação de alertas**.

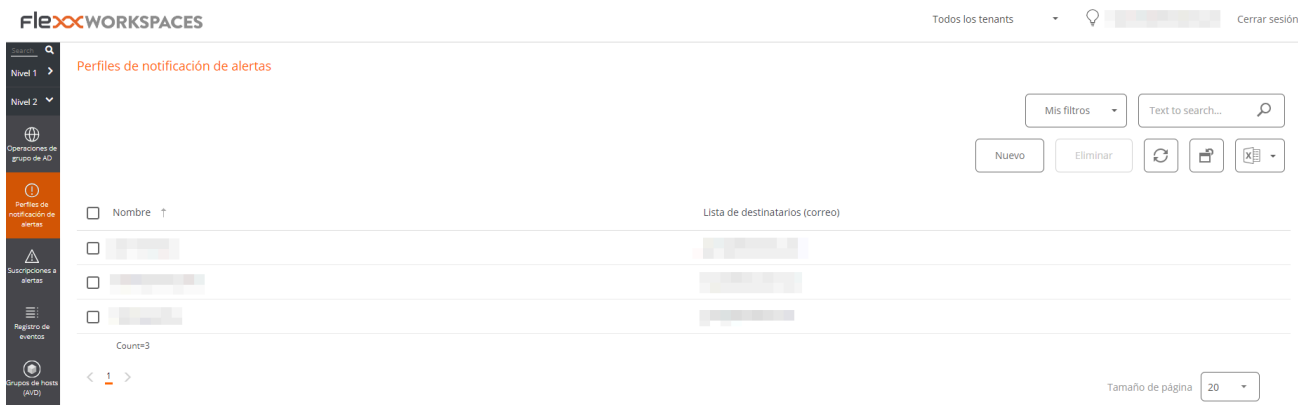

- Clique em **Novo** no canto superior direito. Esta ação permitirá criar um novo perfil para receber notificações de alertas. Deve-se definir um nome para o perfil e o endereço ou endereços de e-mail para os quais as notificações serão enviadas.

- Pressione o botão **Salvar**, no canto superior direito.
- Em seguida, vincule uma definição de alerta com o perfil de notificação que foi criado nos passos anteriores. Selecione a opção **Assinaturas de alertas** no menu de **Nível 2** na barra de navegação à esquerda. Clique no botão **Novo** no canto superior esquerdo. Aparecerá um painel como o seguinte:

Suscripción a alertas

- Nomear a assinatura com um alias, selecionar o alerta ou os alertas usando o ícone de lupa que está na parte direita do campo. Ao usar este ícone, aparecerá um painel flutuante para procurar e selecionar um ou mais alertas. Depois, selecione o perfil de assinatura desejado (neste exemplo, o que foi criado nos passos anteriores).

Suscripción a alertas \ Duración del inicio de sesión

Guardar  Eliminar 

Alias

Duración del inicio de sesión

Definición de la alerta

Duración del inicio de sesión  

Perfil de notificación de alertas

Documentacion 

Hora de la última ejecución

02/09/2024 9:23:19

7. Depois de preencher os campos, pressione o botão **Salvar**. A nova assinatura aparecerá na lista.

Alert subscriptions

Mis filtros  Text to search... 

Nuevo Eliminar   

<input type="checkbox"/> Alias 	Perfil de notificación de alertas	Definición de la alerta
<input type="checkbox"/> Duración del inicio de sesión	Documentacion	Duración del inicio de sesión

Count=1

< 1 >

Tamaño de página 20 

Neste exemplo, sempre que um alerta sobre a duração do início de sessão for emitido, o perfil de notificação chamado “Documentação” será notificado por e-mail para o endereço ou endereços especificados na sua definição.

Workspaces / Guias e tutoriais / Como dar assistência remota a um usuário

A assistência remota permite operar diretamente na área de trabalho de um usuário. O operador atua como administrador do dispositivo e trabalha remotamente com a área de trabalho do usuário.

Para dar assistência remota:

1. Acessar o módulo **Workspaces**.
2. Acessar a seção **Workspaces** ou **Sessões** na barra de navegação do lado esquerdo.

As sessões permitem procurar um usuário específico, enquanto **Workspaces** lista os dispositivos disponíveis. Ao fazer uma assistência remota em um dispositivo, será realizada na sessão que estiver ativa no momento.

1. Procurar e/ou selecionar o dispositivo/sessão em que será realizada a assistência remota.

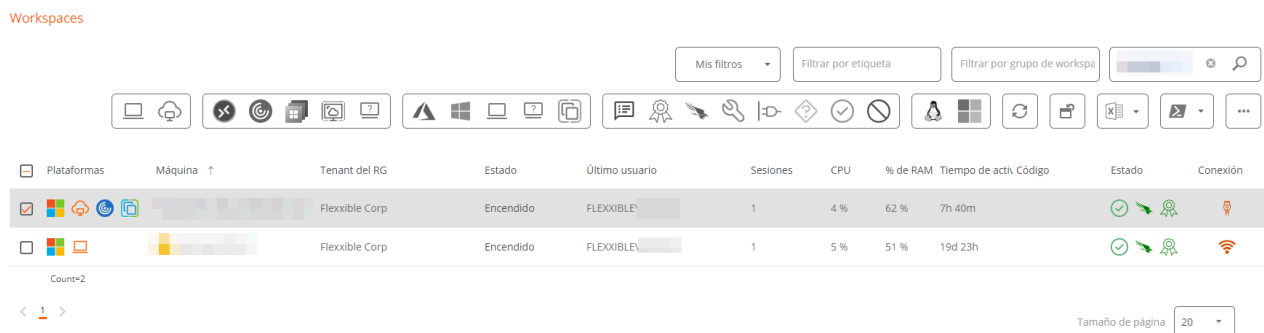

4. Abrir o menu **Operações** no botão da barra superior da lista de equipes. Em alguns casos, como na imagem anterior, o botão estará atrás do botão com três pontos (...) da referida barra. Em seguida, selecionar:

Operações -> **Assistência remota** -> **Iniciar a assistência remota**

5. Selecionar **Ok** para confirmar a operação.

6. Aparecerá um painel flutuante indicando que a assistência remota está sendo preparada.

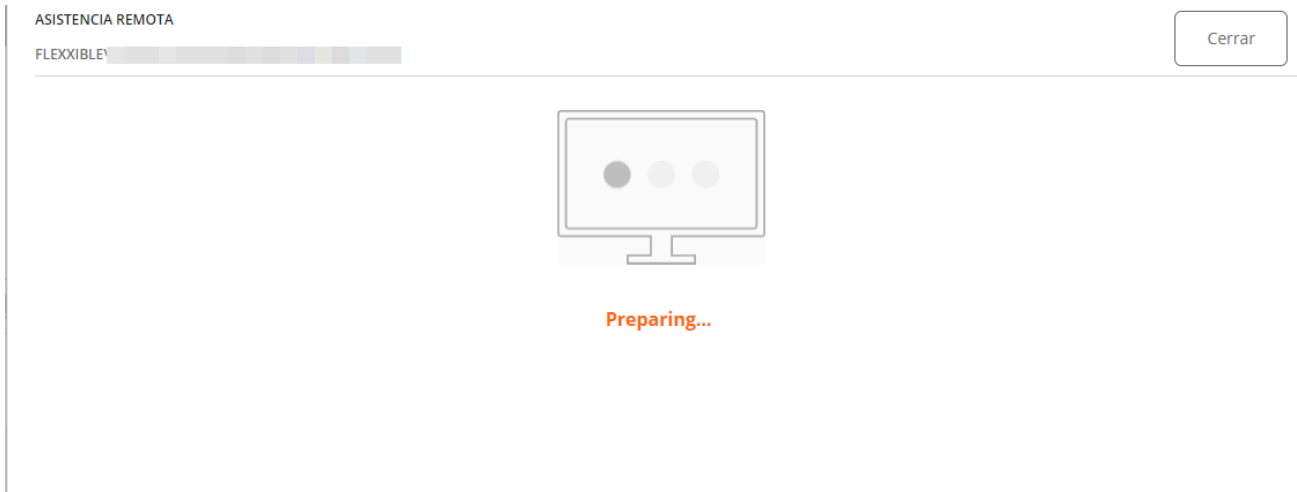

7. Uma vez preparada, aparecerão as informações da mesma.

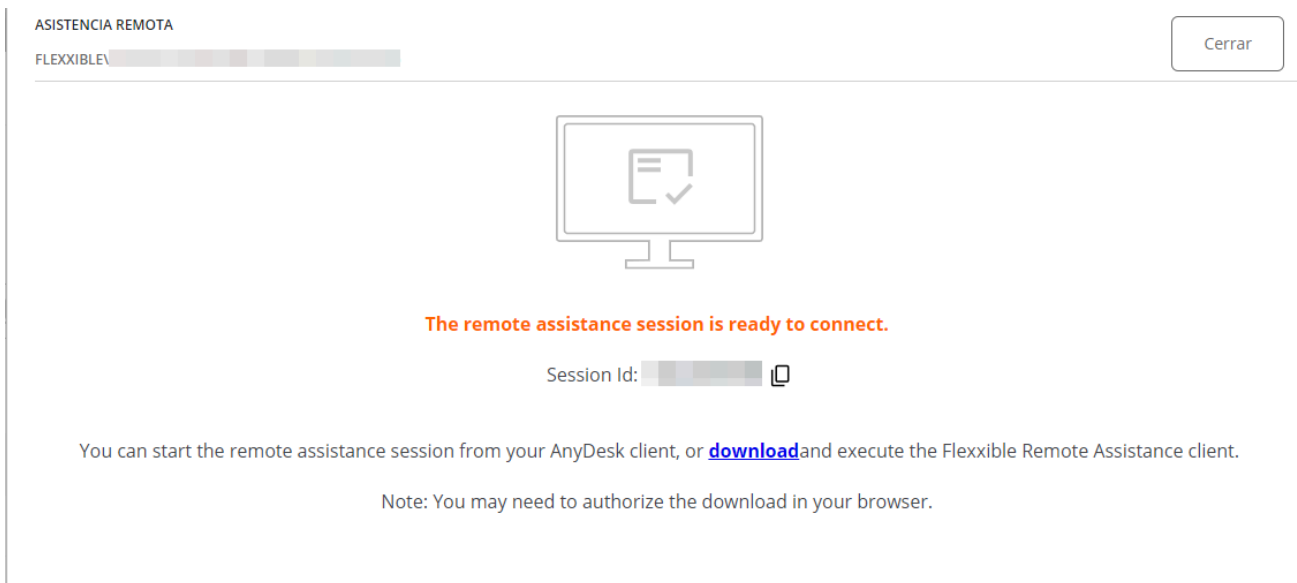

8. Esta assistência é efêmera e o operador deverá baixar um arquivo executável do link `download` deste painel flutuante.

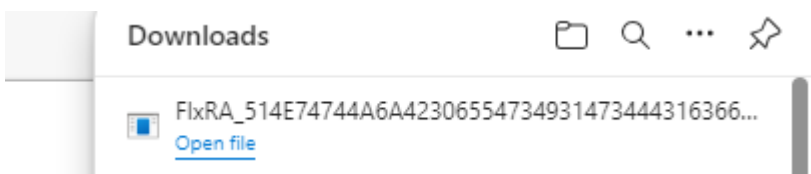

9. Baixar e executar o arquivo. Esta operação executará um aplicativo para realizar a assistência remota. O operador terá que esperar que o usuário dê permissão para

realizar a assistência remota em seu dispositivo.

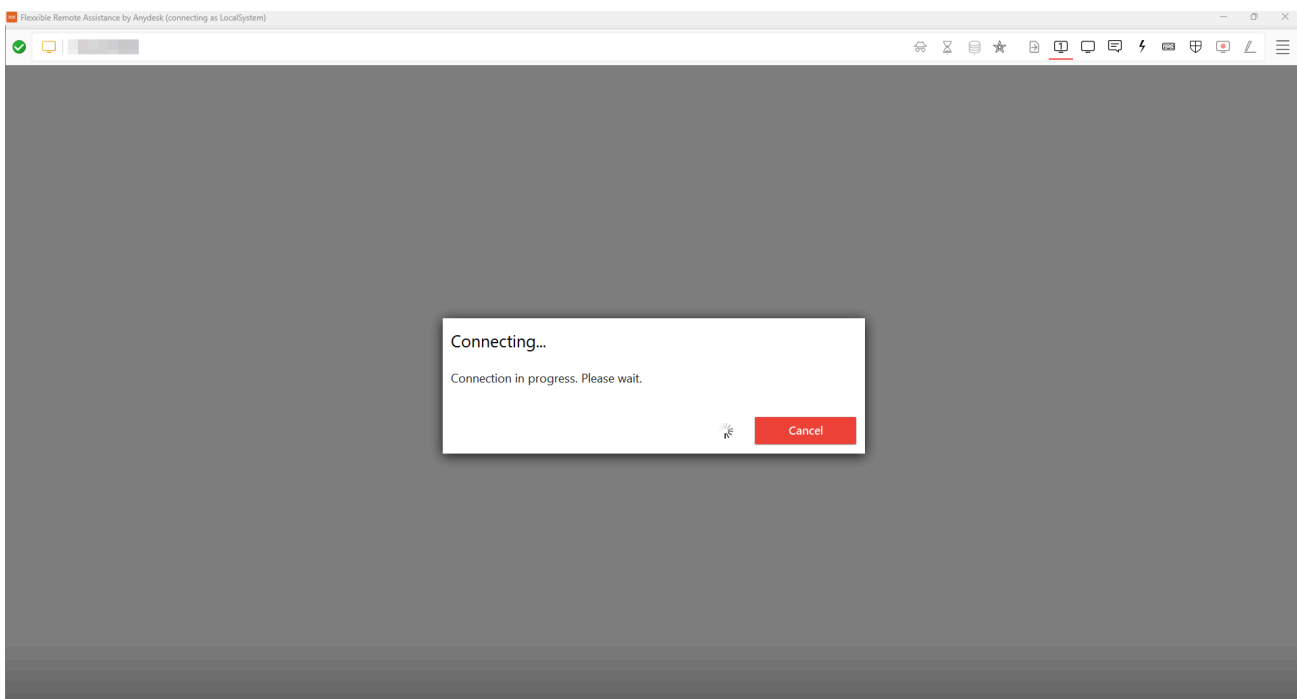

10. Uma vez que o usuário dê seu consentimento, a sessão de assistência remota pode ser realizada. O operador terá acesso à área de trabalho do usuário e poderá realizar as operações e oferecer a ajuda necessária para resolver os problemas do usuário.

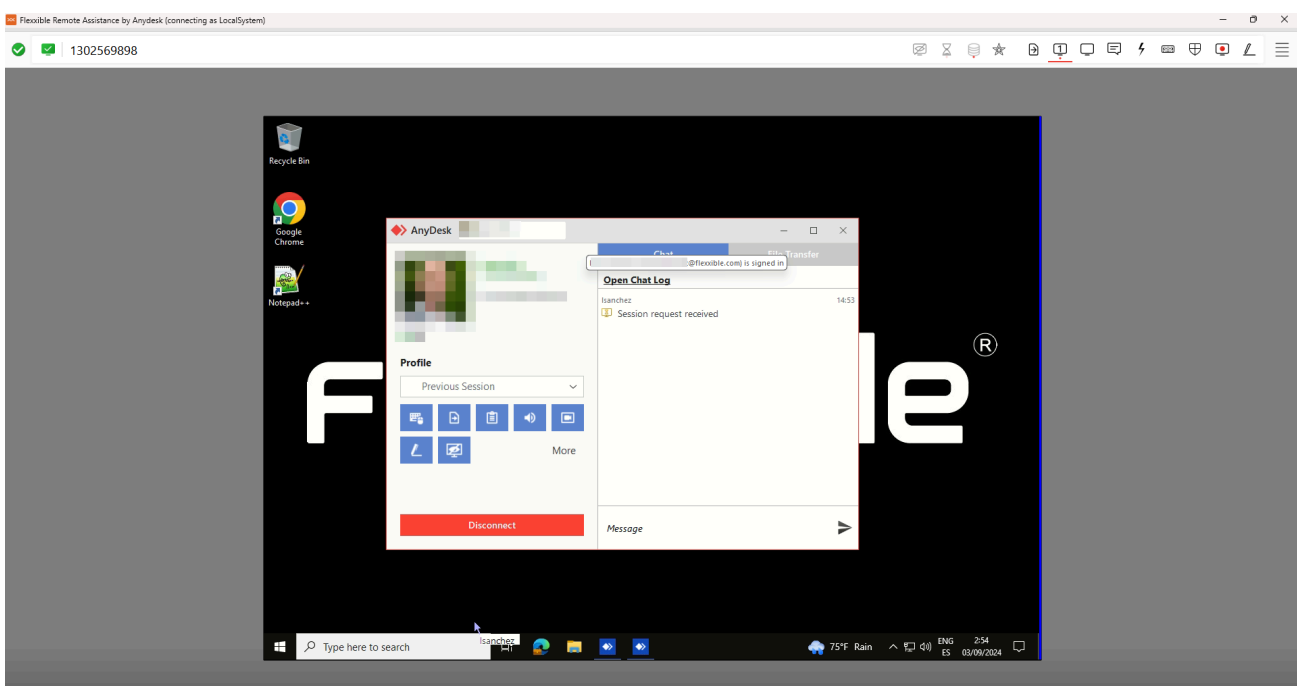

Se o operador tiver as permissões necessárias e estiver em uma sessão de usuário que não tenha permissões de administração, poderá usar as **Flexxible Tools** para atuar no

dispositivo com permissões administrativas:

